



Diário Oficial do

MUNICÍPIO

PODER EXECUTIVO • BAHIA

PREFEITURA MUNICIPAL DE BURITIRAMA

IMPRESSA ELETRÔNICA

Lei nº 12.527



A Lei nº 12.527, sancionada pela Presidente da República em 18 de novembro de 2011, tem o propósito de regulamentar o direito constitucional de acesso dos cidadãos às informações públicas e seus dispositivos são aplicáveis aos três Poderes da União, Estados, Distrito Federal e Municípios.

A publicação da **Lei de Acesso a Informações** significa um importante passo para a consolidação democrática do Brasil e torna possível uma maior participação popular e o controle social das ações governamentais, o acesso da sociedade às informações públicas permite que ocorra uma melhoria na gestão pública.

Veja ao lado onde solicitar mais informações e tirar todas as dúvidas sobre esta publicação.

Atendimento ao Cidadão

Presencial



AVENIDA BURITI, nº
291 - CENTRO

Telefone



77 3442-2134

Horário



Segunda a Sexta-feira,
das 08:00 às 12:00 h
e 14:00 às 18:00 h

Diário Oficial Eletrônico: Agilidade e Transparência



Efetivando o compromisso de cumprir a **Lei de Acesso à Informação** e incentivando a participação popular no controle social, o **Diário Oficial Eletrônico**, proporciona rapidez no processo de administração da documentação dos atos públicos de maneira eletrônica, com a **segurança da certificação digital**.

Assim, Graças ao Diário Oficial Eletrônico, todos os atos administrativos se tornam públicos e acessíveis para qualquer cidadão, de forma **rápida e transparente**, evitando o desconhecimento sobre as condutas do Poder Público.

Um dos aspectos interessantes é a sua divisão por temas para que a consulta seja facilitada. Assim, o Diário Oficial é segmentado em partes: emendas constitucionais, leis, decretos, resoluções, instruções normativas, portarias e outros atos normativos de interesse geral;



RESUMO

LEIS

- LEI Nº 131 DE 22 DE JUNHO DE 2015 QUE APROVA O PLANO MUNICIPAL DE EDUCAÇÃO PME DO MUNICÍPIO DE BURITIRAMA EM CONSONÂNCIA COM A LEI Nº 13.005/2014 QUE TRATA DO PLANO NACIONAL DE EDUCAÇÃO PNE. ANEXADO O PLANO MUNICIPAL 2015/2025 BURITIRAMA-BA.

PORTARIAS

- PORTARIA N.º 274/2023. RESOLVE, EXONERAR O SENHOR ANDERSON ROCHA DUARTE DO CARGO COMISSIONADO SÍMBOLO CCAA, ASSESSOR ADMINISTRATIVO.

LICITAÇÕES

AVISOS DE LICITAÇÃO

- AVISO DE LICITAÇÃO - PREGÃO PRESENCIAL PARA REGISTRO DE PREÇOS Nº 010/2023-PPRP - FUTURA E EVENTUAL PRESTAÇÃO DE SERVIÇOS ESPECIALIZADOS DE MANUTENÇÃO DA ILUMINAÇÃO PÚBLICA DO MUNICÍPIO DE BURITIRAMA - BA, MEDIANTE FORNECIMENTO DE MATERIAIS, MÃO DE OBRA, EQUIPAMENTOS E FERRAMENTAS, PARA ATENDER AS NECESSIDADES DA PREFEITURA MUNICIPAL DE BURITIRAMA-BA

RESULTADO DAS LICITAÇÕES

- 20º AVISO DE RESULTADO DA HABILITAÇÃO DO CREDENCIAMENTO Nº 002/2021 DE EMPRESAS / PROFISSIONAIS QUE EFETUARAM A SOLICITAÇÃO DE CREDENCIAMENTO PARA OS SERVIÇOS 08 ESTABELECIDOS NO ANEXO I DO EDITAL DO CREDENCIAMENTO

OUTROS AVISOS

- AVISO DE CONCESSÃO DE USO DE BEM PÚBLICO Nº 002/2023, PERTENCENTE AO MUNICÍPIO DE BURITIRAMA, COMPOSTO PELO ESPAÇO DA ESCOLA MUNICIPAL JOÃO MARQUES, LOCALIZADA NA COMUNIDADE DE GRAJAU, NO MUNICÍPIO DE BURITIRAMA - BA, PARA ATENDER AS NECESSIDADES DA COMUNIDADE NOS EVENTOS VOLTADOS PARA A ASSOCIAÇÃO, REUNIÕES E ATIVIDADES RELIGIOSAS

CONTRATOS

- RESUMO DE PUBLICAÇÃO DO CONTRATO Nº 105/2023 - PREGÃO PRESENCIAL PARA REGISTRO DE PREÇOS Nº 005/2023-PPRP - ATA DE REGISTRO DE PREÇOS Nº 005/2023-A - PRESTAÇÃO DE SERVIÇOS, DE FORMA PARCELADA, DE SERVIÇOS DE SERRALHERIA PARA MANUTENÇÃO E CONFECÇÃO DE PORTAS, PORTÕES, GRADES, ESQUADRIAS E OUTROS, PARA ATENDER AS NECESSIDADES DA PREFEITURA MUNICIPAL DE BURITIRAMA - BA E DE SUAS SECRETARIAS, CONFORME ESPECIFICAÇÕES E QUANTITATIVOS ESTABELECIDOS NO TERMO DE REFERÊNCIA, ANEXO DO EDITAL
- RESUMO DE PUBLICAÇÃO DO CONTRATO Nº 106/2023 - PREGÃO PRESENCIAL PARA REGISTRO DE PREÇOS Nº 005/2023-PPRP - ATA DE REGISTRO DE PREÇOS Nº 005/2023-A - PRESTAÇÃO DE SERVIÇOS, DE FORMA PARCELADA, DE SERVIÇOS DE SERRALHERIA PARA MANUTENÇÃO E CONFECÇÃO DE PORTAS, PORTÕES, GRADES, ESQUADRIAS E OUTROS, PARA ATENDER AS NECESSIDADES DA PREFEITURA MUNICIPAL DE BURITIRAMA - BA E DE SUAS SECRETARIAS, CONFORME ESPECIFICAÇÕES E



QUANTITATIVOS ESTABELECIDOS NO TERMO DE REFERÊNCIA, ANEXO DO EDITAL

EDITAIS

- EDITAL Nº 006/2023 CMDCA. RETIFICAÇÃO REFERENTE AO ITEM 7.13 CONSTANTE NO EDITAL 001/2023 DO PROCESSO DE ESCOLHA UNIFICADO DOS MEMBROS DO CONSELHO TUTELAR DE BURITIRAMA-BA.

ATOS ADMINISTRATIVOS

- PLANO MUNICIPAL DE SAÚDE BURITIRAMA - BAHIA 2022 - 2025.





Estado da Bahia

PREFEITURA MUNICIPAL DE BURITIRAMA

CNPJ: 13.234.000/0001 – 06

LEI Nº 131 DE 22 DE JUNHO DE 2015

Aprova o Plano Municipal de Educação – PME do Município de Buritirama, em consonância com a Lei nº 13.005/2014 que trata do Plano Nacional de Educação - PNE e dá outras providências.

O PREFEITO MUNICIPAL DE BURITIRAMA, ESTADO DA BAHIA, faz saber que a Câmara Municipal de Vereadores decreta e eu sanciono e promulgo a seguinte Lei:

Art. 1º É aprovado o Plano Municipal de Educação – PME, com duração de 10 (dez) anos, a contar da publicação desta Lei, na forma do Anexo, com vistas ao cumprimento do disposto no art. 214 da Constituição Federal.

Art. 2º São diretrizes do PME:

- I – erradicação do analfabetismo;
- II – universalização do atendimento escolar;
- III – superação das desigualdades educacionais, com ênfase na promoção da cidadania e na erradicação de todas as formas de discriminação;
- IV – melhoria da qualidade do ensino;
- V – formação para o trabalho e para a cidadania, com ênfase nos valores morais e éticos em que se fundamenta a sociedade;
- VI – promoção do princípio da gestão democrática da educação pública;
- VII – promoção humanística, científica, cultura e tecnológica do País;
- VIII – estabelecimento de meta de aplicação de recursos públicos em educação como proporção da arrecadação municipal, que assegure atendimento às necessidades de expansão, com padrão de qualidade e equidade;
- IX - valorização dos (as) profissionais da educação; e





Estado da Bahia

PREFEITURA MUNICIPAL DE BURITIRAMA

CNPJ: 13.234.000/0001 – 06

X - promoção dos princípios de respeito aos direitos humanos, à diversidade e à sustentabilidade socioambiental.

Art. 3º As metas previstas no Anexo desta Lei deverão ser cumpridas no prazo da vigência do PME, desde que não haja prazo inferior definido para metas e estratégias específicas.

Art. 4º O plano plurianual, as diretrizes orçamentárias e os orçamentos anuais do Município deverão ser formulados de maneira a assegurar a consignação de dotações orçamentárias compatíveis com as diretrizes, metas e estratégias do PME, a fim de viabilizar sua plena execução.

Art. 5º O Índice de Desenvolvimento da Educação Básica – IDEB será utilizado para avaliar a qualidade do ensino a partir dos dados de rendimento escolar apurados pelo censo da educação básica, combinados com os dados relativos ao desempenho dos estudantes apurados na avaliação nacional do rendimento escolar ou outro índice que venha sucedê-lo.

Parágrafo Único - Estudos desenvolvidos e aprovados pelo MEC na construção de novos indicadores, a exemplo dos que se reportam à qualidade relativa ao corpo docente e à infraestrutura da educação básica, poderão ser incorporados ao sistema da avaliação deste plano.

Art. 6º O Município, em articulação e integração com o Estado, a União e a sociedade civil e política, procederá à avaliação periódica de implementação do Plano Municipal de Educação de **Buritirama** e sua respectiva consonância com os planos Estadual e Nacional.

§ 1º. Poder Legislativo, com a participação da sociedade civil e política, organizada e por intermédio da Comissão de Educação da Câmara de Vereadores, Conselho Municipal de Educação e Fórum Municipal de Educação, acompanharão a execução do Plano Municipal de Educação.

§ 2º. A primeira avaliação do PME realizar-se-á durante o segundo ano de vigência desta Lei, cabendo à Câmara de Vereadores aprovar as medidas legais decorrentes, com vistas às correções de eventuais deficiências e distorções.

§ 3º O Conselho Municipal e o Fórum Municipal de Educação:

I – Acompanhará a execução do PME e o cumprimento de suas metas

II – Promoverá a conferência municipal de educação





Estado da Bahia

PREFEITURA MUNICIPAL DE BURITIRAMA

CNPJ: 13.234.000/0001 – 06

§ 4º A conferência municipal de educação realizar-se-á com intervalo de até 4 anos entre elas, com intenção fornecer elementos para o PNE e também refletir sobre o processo de execução do PME.

Art. 7º Caberá ao gestor municipal a adoção das medidas governamentais necessárias para o alcance das metas previstas no PME.

Parágrafo único. As estratégias definidas no anexo desta lei não eliminam a adoção de medidas adicionais em âmbito local ou de instrumento jurídicos que formalizem a cooperação entre os entes federados.

Art. 8º O Município elaborou o seu PME em consonância com as diretrizes, metas e estratégias, previstas no PNE, Lei nº 13.005/2014.

§ 1º O Município demarcou em seu PME estratégias que:

- I - Asseguram articulação das políticas educacionais com as demais políticas sociais e culturais;
- II- Consideram as necessidades específicas da população do campo e das comunidades **quilombolas**, assegurando a equidade educacional e a diversidade cultural;
- III- Garantem o atendimento das necessidades específicas na educação especial, assegurando o sistema educacional inclusivo em todos os níveis, etapas e modalidades;
- IV- Promovem a articulação intersetorial na implementação das políticas educacionais.

Art. 9º A partir da Lei aprovada do PME, o Município deve aprovar a lei específica para instituir o seu sistema de ensino, disciplinando a gestão democrática pública no prazo de 2 anos, contando da publicação dessa lei.

Art. 10º Os Poderes do Município deverão empenhar-se em divulgar o Plano aprovado por esta Lei, bem como na progressiva realização de suas metas e estratégias, para que a sociedade o conheça amplamente e acompanhe sua implementação.

Art. 11º Até o final do primeiro semestre do nono ano de vigência deste PME, o poder executivo encaminhará à Câmara de Vereadores, sem prejuízos das prerrogativas desse poder, o projeto de lei referente ao Plano Municipal de Educação a vigorar no período subsequente, que incluirá diagnóstico, diretrizes, metas e estratégias para o próximo decênio.





Estado da Bahia

PREFEITURA MUNICIPAL DE BURITIRAMA

CNPJ: 13.234.000/0001 – 06

Art. 12º Esta Lei entrará em vigor na data de sua publicação, revogando-se as disposições em contrário.

Gabinete do Prefeito, 22 de junho de 2015.

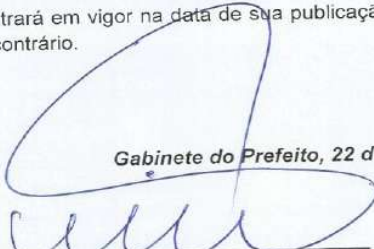
ARIVAL MARQUES VIANA
Prefeito Municipal





Estado da Bahia
Prefeitura Municipal de Buritirama
CNPJ. 13.234.000/0001-06
Secretaria Municipal de Educação

PREFEITURA MUNICIPAL DE BURITIRAMA
SECRETARIA MUNICIPAL DE EDUCAÇÃO

Plano Municipal de Educação

Figura 1 – Praça de Eventos



Fonte: www.buritiramaemfoco.com /Ano 2015

2015 -2025

Buritirama

2015



PREFEITO

Arival Marques Viana

VICE-PREFEITO

Judson Ferreira Alves

SECRETÁRIO(A) MUNICIPAL DE EDUCAÇÃO

Geraldo Santos da Cruz Júnior

GRUPO COLABORATIVO

Alan Nunes Machado

Alba Valéria de Almeida Silva

Bárbara Mascarenhas

Edmilson Soares Barbosa

Éverton Borges de Souza

Flávia Almeida dos Santos

Francisca de Assis de Souza Santos

Geraldo Santos da Cruz Junior

Gerson Pereira de Souza Junior

Irineide Teixeira de Souza

Sandro Nunes de Souza

Comissões Representativas

Alonso Marques

Eunice Caitano Teixeira das Neves

Gleison Viana

Gleuco Costa

Ivaene Marques de Souza

Jair Ferreira da Silva

José Ailton Gama

Lourdes Alves da Gama

Sinara Pereira

Valnice Rocha



LISTA DE FIGURAS

Figura 01 - Foto da Praça de Eventos	01
Figura 02 – Vista aérea do Centro da Cidade	11
Figura03 – Manifestação em prol da emancipação	12
Figura 04 – Almoço com as lideranças locais.....	12
Figura 05 - Mapa territorial Bahia/Buritirama	13
Figura 06 - Brejo de Buritirama –	13
Figura 07 – Festa Junina -	17
Figura 08 – Festa do Divino -	17
Figura 09 – Padroeiro São Gonçalo.....	17
Figura 10 – Festa da Micarama.....	17
Figura 11 – Jogos Estudantis	18
Figura 12 – Esporte e Cidadania.....	18
Figura 13 – Estádio Municipal de Futebol	18



LISTA DE TABELAS

Tabela 01. População do Município de Buritirama	14
Tabela 02. Informações sobre o Município de Buritirama.....	14
Tabela 03. Estabelecimento de saúde por tipo e localização.....	15
Tabela 04. Dados sobre o índice de Desenvolvimento Humano (IDH). 15	
Tabela 05. Desenvolvimento Humano 1991,2000 e 2010.....	16
Tabela 06. Evolução da Matrícula da Educação Infantil no Município de Buritirama, por dependência administrativa e localização, período 2010 a 2013	21
Tabela 07. Frequência por ano de nascimento, segundo o Município Residente.....	21
Tabela 08. Taxa de escolarização da Educação Infantil do Município de Buritirama (2013).....	22
Tabela 09. Taxa de escolarização da Educação Infantil do Município de Buritirama, por localização 2013.....	29
Tabela 10. Evolução das matrículas do Ensino Fundamental no município de Buritirama, por dependência administrativa e localização (2010/2013).....	24
Tabela 11. Nível Educacional da População de 06 a 14 anos, 1991, 2000 e 2010.....	14
Tabela 12. Matrícula do Ensino Fundamental do Município de Buritirama, por idade e série da Rede Municipal, (2013).....	25
Tabela 13. Taxa de Rendimento - Rede Estadual.....	26
Tabela. 14. Taxa de Rendimento- Rede Municipal.....	27
Tabela 15. Matrícula inicial do Ensino Médio no Município de Buritirama, por dependência administrativa e localização, 2011/2013.....	30
Tabela 16. Taxa de Rendimento do Ensino Médio – Rede Municipal/ Rede Estadual.....	30
Tabela 17. Desempenho no Exame Nacional do Ensino Médio (Enem 2013).....	30



Tabela 18. Índice de Desenvolvimento da Educação Básica (Ideb) no Ensino Fundamental 2005/2013.....	36
Tabela 19. Matrícula inicial na Educação de Jovens e Adultos no município de Buritirama, por dependência administrativa e localização (2011/2013).....	42
Tabela 20. Nível Educacional da População Jovem, 1991, 2000 e 2010.....	42
Tabela 21. Nível Educação da População Adulta com mais de 25 anos, 1991, 2000 e 2010.....	43
Tabela 22. Funções docentes por Etapas e Modalidades da Educação Básica – Rede Municipal.....	48
Tabela 23. Número de Professores e coordenadores da rede Municipal, Estadual e Particular em 2013.....	49
Tabela 24. Profissionais em educação , por nível de escolaridade na Rede Municipal em 2013.....	49
Tabela 25. Profissionais em educação, por situação funcional da Rede Municipal em 2013.....	50
Tabela 26. Número de Escolas por Etapa de Ensino – Rede Estadual.	52
Tabela 27. Número de Escolas por Etapa de Ensino – Rede Municipal.....	52
Tabela 28. Números dos estabelecimentos escolares de Educação Básica do Município de Buritirama por dependência administrativa e etapas da Educação Básica.....	53
Tabela 29. Outras receitas com setor educacional do município de Buritirama, administrada pela prefeitura (2010/2013).....	56
Tabela 30. Recursos aplicados em educação pelo governo municipal de Buritirama por nível ou modalidade de ensino (2010/2013).....	56
Tabela 31. Despesas com educação do município de Buritirama por categoria e elemento de despesa (2010/2013).....	57
Tabela 32. Receita e aplicação dos recursos recebidos do FUNDEB no Município de Buritirama em (2010/2013).....	57
Tabela 33. Aplicação no Ensino Fundamental Exercício 2013 (Em R\$)	58



LISTA DE QUADROS

Quadro 00 – Alunos com Necessidade Especiais matriculados na sede e zona rural.....	33
Quadro 01 – Avaliações externas.....	35
Quadro 02 – Quadro de Proficiência.....	36
Quadro 03 – Ideb. Brasil/Buritirama	66



LISTA DE SIGLAS E ABREVIATURAS

EJA - Educação de Jovens e Adultos

FNDE - Fundo Nacional de Desenvolvimento da Educação

IBGE – Instituto Brasileiro de Geografia e Estatística

LDB – Lei de Diretrizes e Bases

PAR - Plano de Ações Articuladas

PME – Plano Municipal de Educação

PNE – Plano Nacional de Educação

UNEB - Universidade do Estado da Bahia

SEDUC – Secretaria Municipal de Educação

EMITEC- Ensino Médio com Intermediação Tecnológica

PNAIC – Pacto Nacional pela Alfabetização na Idade Certa



SUMÁRIO

1	INTRODUÇÃO.....	10
2	ANÁLISE SITUACIONAL DO MUNICÍPIO E DA EDUCAÇÃO.....	10
2.1	ANÁLISE SITUACIONAL DO MUNICÍPIO.....	10
2.1.1	Caracterização do Município.....	10
2.1.1	<i>Aspectos Históricos.....</i>	11
2.1.2	<i>Aspectos Geográficos.....</i>	12
2.1.3	<i>Aspectos Demográficos.....</i>	13
2.1.4	<i>Aspectos Socioeconômicos.....</i>	15
2.1.5	<i>Aspectos Culturais.....</i>	16
2.1.6	<i>Infraestrutura Material.....</i>	18
2.2	ANÁLISE SITUACIONAL DA EDUCAÇÃO.....	19
2.2.1	Níveis da Educação: Educação Básica e Superior.....	19
2.2.1.1	<i>Etapas da Educação Básica.....</i>	19
2.2.1.2	<i>Educação Infantil.....</i>	19
2.2.1.3	<i>Ensino Fundamental.....</i>	22
2.2.1.4	<i>Ensino Médio.....</i>	28
2.3	MODALIDADES E DESAFIOS DA EDUCAÇÃO.....	31
2.3.1	Educação Especial.....	31
2.3.2	Alfabetização na Idade certa.....	33
2.3.3	Educação em Tempo Integral.....	34
2.3.4	Qualidade da Educação Básica.....	34
2.3.5	Educação de Jovens e Adultos (EJA).....	42
2.3.6	Educação Profissional em Nível Médio.....	46



2.4	EDUCAÇÃO SUPERIOR	46
2.4.1	Ensino Superior	46
2.5	VALORIZAÇÃO DOS PROFISSIONAIS DA EDUCAÇÃO.....	47
2.6	GESTÃO DEMOCRÁTICA DO ENSINO PÚBLICO.....	51
2.7	RECURSOS FINANCEIROS PARA A EDUCAÇÃO NO MUNICÍPIO.	55
2.7.1	Investimento Público em Educação.....	55
2.8	DIRETRIZES, METAS E ESTRATÉGIAS DO PME.....	58
2.8.1	DIRETRIZES, METAS E ESTRATÉGIAS DO PME.....	59
2.9	ACOMPANHAMENTO E AVALIAÇÃO DO PME.....	76



1 Introdução

O Plano Municipal de Educação é uma política educacional. Um conjunto de reflexões, de intenções e de ações que respondem a demandas reais da educação no município, centradas em estratégias de curto, médio e longo prazo. Não é um plano de governo, limitado a um mandato de prefeito, mas um Plano de Estado, com dez anos de duração e institucionalizado por meio de Lei Municipal, articulada a uma legislação estadual e nacional.

Dessa forma, o município de Buritirama mobilizou todos os segmentos da sociedade para dialogar sobre a educação em todas suas modalidades de ensino, criando o Grupo Colaborativo e as Comissões Representativas com o objetivo de sistematizar diversas informações sobre a cidade em vários aspectos para facilitar a construção das estratégias correspondentes as vinte do Plano Nacional de Educação.

Com essas informações, foram preenchidas as tabelas, análise da situacional da educação e o diagnóstico e dando-nos uma visão mais clara sobre que estratégias seriam necessárias para diminuir ou erradicar certos entraves. Assim, esse documento terá todas essas informações que nortearão o entendimento sobre as necessidades do planejamento a curto, médio e longo prazo com diretrizes, metas, estratégias, e comissão de monitoramento e avaliação, fortalecendo as políticas educacionais no município.



ANÁLISE SITUACIONAL DO MUNICÍPIO E DA EDUCAÇÃO

2. 1. Caracterização do município

O nome Buritirama vem de um vocábulo indígena que significa “parecido com buriti”. Do tupi “mburiti”: buriti, uma espécie de palmeira e “rami”; semelhante.

A origem do município de Buritirama foi de um antigo povoado que se desenvolveu a partir de uma fazenda denominada Buriti dos Vianas, pertencente ao município de Barra, o nome era alusivo à palmeira buriti, ainda existente em abundância e, ao sobrenome dos primeiros proprietários da fazenda. O local foi elevado à categoria de distrito de Barra através de Ato Estadual, assinado em 06 de fevereiro de 1893.

Com o desenvolvimento alcançado pelo distrito, sua população obteve em 09 de maio de 1985 a sua independência, desmembrando-se do município de Barra, mudando seu nome de Buriti dos Vianas para então chamar-se Buritirama.

Sua população segundo o censo de 2010 está estimada em aproximadamente 21 mil habitantes, uma extensão de 3.797,871 km² e se localiza no extremo oeste da Bahia, fazendo divisa com o estado do Piauí.

Figura 2 – Vista aérea do centro da cidade



Fonte: www.buritiramaemfoco.com /2015

. 1 Aspectos Históricos

Buritirama foi desmembrada da Cidade de Barra em nove de maio de 1985, através de uma mobilização da população mediada pelo senhor Arival



Viana, a maioria das pessoas que ali estava não imaginava tamanha importância daquele acontecimento.

Três nomes sugeriram como candidato a prefeito: Edson (Som), Lilito e Arival, o último desconhecido da população, mas bem apoiado por grandes políticos no cenário do Estado da Bahia. Os meses de campanha movimentaram todo o município, os comícios e os comitês eram uma atração à parte, não havia muita rivalidade entre as partes, o que havia era muita festa, pois cada candidato representava suas famílias e grande parte da população não tinha esse espírito da política partidária dos dias atuais. No final Arival Viana foi eleito o primeiro prefeito da cidade.

O resultado daquela eleição não poderia ser diferente, venceu o candidato mais preparado e foi crucial para a construção e progresso do município. Nos primeiros anos de governo, a cidade logo ganhou nova cara, as ruas com cara de brejo, areia e arborizadas com mangueira deu lugar a ruas calçadas, com praças e jardins, recebendo iluminação a combustão.

A cidade vem se desenvolvendo gradativamente, a maioria das ruas é asfaltada, há três praças para entretenimento, as escolas são bem estruturadas fisicamente tanto da zona urbana quanto na zona rural, a população vem crescendo devido ao êxodo rural e também por receber pessoas de outros municípios que são atraídos pelo crescente Índice de Desenvolvimento Humano (IDH) e por prestarem concurso público e se efetivarem. O atual prefeito, Excelentíssimo Prefeito, o Senhor Arival Marques Viana está no seu quarto mandato. Segundo pesquisa da FIRJAN, dentre os município do Estado da Bahia, Buritirama é o 93º melhor município para se viver.

Figura 3- Manifestação em prol da emancipação



Figura 4 – Almoço com lideranças locais



Fonte: arquivo pessoal prefeito Arival Viana



2. 2 Aspectos Geográficos

O município de Buritirama está localizado na região oeste da Bahia, há 720 km de distância da capital. Faz limites com Mansidão, Barra, Pilão Arcado, Júlio Borges e Avelino Lopes, estes dois últimos pertencentes ao Estado do Piauí.

Segundo último levantamento do censo, a população está em aproximadamente 21 mil habitantes e a extensão territorial é de 3.797,871 km². O município pertence à bacia do Rio São Francisco, a mesoregião é Vale São Francisco da Bahia e Barra como microregião. Seu clima é tropical/semi-árido, apresenta uma vegetação de caatinga com formação de brejos e chapadas e em algumas partes apresenta formação de cerrado. Com relação ao relevo, possui duas principais formas: 1) A serra do Estreito que demarca os limites territoriais com o município de Barra e 2) A Serra do Gato que demarca os limites territoriais com o município de Mansidão.

Dentre os vários aspectos naturais existentes no município, se destacam as áreas de mananciais de brejos com formação de chapadas, áreas onde se localizam diversas comunidades como: Brejão, Lamarão, Poção, Munduri, Tamboril, Curral Novo, Mucambo, Buritizinho, Segredo e etc. Nessas comunidades, as áreas de brejo reúnem as condições ideais de clima e solo para o desenvolvimento de atividades relacionadas a agricultura e a pecuária como plantações de milho, feijão, arroz, mandioca, banana, laranja, abacaxi, manga, verduras e legumes, cana-de-açúcar e criação de gado bovino, suíno e caprino. Geralmente, toda produção dessas e demais comunidades que formam o município são comercializadas na feira livre que acontece na Praça do Mercado Municipal durante toda a semana e sendo sábado, o dia principal.

Figura 5: Mapa Territorial Bahia/Buritirama.



Figura 6: Brejo de Buritirama

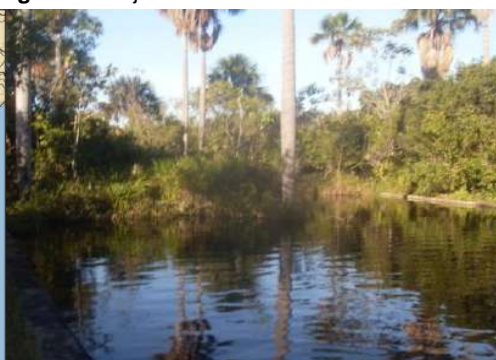

Fonte: Fig.5: WWW.google.com 2015

Fonte: www.buritiramaemfoco.com /2015



2. 3 Aspectos Demográficos

Tabela 01. População do Município de Buritirama

Anos	Total da População	Total de homens	Total de mulheres	Total da população urbana	Total da população rural
2000	17.797	9.292	8.505	5.924	11.873
2010	10.202	9.387	7.892	11.697	19.589

Fonte: Disponível em: <http://www.ibge.gov.br/home/estatistica/populacao/censo2010>
Acesso em: junho de 2015

A população de Buritirama em 2010 se aproximava de 20 (vinte) mil habitantes sendo que o número de homens é superior ao das mulheres. O número da população da zona urbana quase que dobrou comparando com o ano de 2000.

Tabela 02. Informações sobre o Município de Buritirama

População(1) (Localização / Faixa Etária)	Ano	0 a 3 anos	4 a 5 anos	6 a 14 anos	15 a 17 anos	18 a 24 anos	25 a 35 anos	Mais de 35 anos	Total
Urbana	2000	651	310	1.225	625	869	684	1.560	5.924
	2007	583	307	1.563	492	1.121	1.153	1.942	7.161
	2010	522	279	1.598	608	1.119	1.373	2.406	7.905
Rural	2000	1.365	741	3.164	867	1.586	1.435	2.714	11.872
	2007	951	526	2.656	907	1.734	1.574	3.099	11.447
	2010	768	498	2.544	923	1.664	1.762	3.536	11.695
Total	2000	2.016	1.051	4.389	1.492	2.455	2.119	4.274	17.796
	2007	1.534	833	4.219	1.399	2.855	2.727	5.041	18.608
	2010	1.290	777	4.142	1.531	2.783	3.135	5.942	19.600
PIB (2)	IDH (3)	IDI (4)		Taxa de analfabetismo (5)					
54.146	0.58	0.33		População de 10 a 15 anos 28.90		População de 15 anos ou mais 35.90			

Fonte: Disponível em: <http://portal.mec.gov.br/ide/2000,2007,2010/gerarTabela.php>. Acesso em: junho de 2015

O município de Buritirama a maior população é aquela com mais de 35 anos tanto na zona urbana quanto na zona rural. Essa população também está dentro da taxa de analfabetismo.



Tabela 03. Estabelecimentos de saúde por tipo e localização

Localização	Total	Números de estabelecimentos de saúde					
		Posto de saúde	Centro de saúde	Unidade mista	Pronto socorro	Hospital	Outros
Urbana	04		01	01			02
Rural	07	07					

Fonte: Secretaria Municipal de Saúde (2015).

O município de Buritirama vem investindo na área da saúde, principalmente na zona rural que dispõe de 07 postos de saúde em comunidades com maior índice populacional, evitando que se desloquem até a zona urbana para consultas simples. Há na sede os PSFs que cobre as extremidades urbanas.

2. 4 Aspectos Socioeconômicos

As formas de produção estão voltadas principalmente para a agricultura de subsistência. Há muitos comércios de pequeno, médio e grande porte. Mas o maior vínculo empregatício está na prefeitura. A profissão que mais se destaca é a de professor, pois temos no município aproximadamente 350 (trezentos e cinquenta) atuando nessa área. A renda *per capita* segundo dados de 2010 era de 184,53. A taxa de desemprego é alta e atinge principalmente os jovens estudantes e recém-formados. Veremos nas tabelas a seguir:

Tabela 04. Dados sobre Índice de Desenvolvimento Humano (IDH)

Indicador	Indicadores de Renda e Pobreza (taxas)		
	1991	2000	2010
IDH – municipal	0,193	0,335	0,565
Renda <i>per capita</i>	70,26	82,03	184,53
Proporção de pobres	89,41	80,53	56,15
Índice de Gini	0,49	0,72	0,57

Fonte: Atlas de Desenvolvimento Humano no Brasil. Disponível em: < <http://www.atlasbrasil.org.br/2013>>. Acesso em: maio. 2015.

Se observarmos o IDH do município, perceberemos que houve um bom crescimento

principalmente na renda *per capita*, talvez por esse fator a proporção de pobre caiu se compararmos o censo de 2000 e 2010, pois o comércio cresceu e houve um

aumento considerável no salário dos profissionais da educação.



Tabela 05. Desenvolvimento Humano, períodos 1991, 2000 e 2010

Indicadores	Índices		
	1991	2000	2010
Índice de Desenvolvimento Humano Municipal	0,193	0,335	0,565
Educação	0,035	0,154	0,471
Longevidade	0,587	0,651	0,761
Renda	70,26	82,03	184,53

Fonte: Atlas do Desenvolvimento Humano no Brasil. Atlas de Desenvolvimento Humano no Brasil. Disponível em: < <http://www.atlasbrasil.org.br/2013>>. Acesso em: maio. 2015

A Educação no município foi o indicador que mais cresceu, comparando os resultados de 1991 a 2010 e conseqüentemente melhora a renda e a qualidade de vida, pois a empresa que mais emprega no município é a prefeitura e para tanto, é necessário investir em educação.

2.1.1.5 Aspectos Culturais

O município de Buritirama dispõe como estabelecimentos culturais a Biblioteca Municipal, Praças de Eventos, Escolas Municipais e Ginásio de esporte. Nesses espaços são desenvolvidas atividades das mais diversas manifestações culturais, como: Festejo de São Gonçalo, São João, Divino da Santíssima Trindade em Poço da Jurema, Divino do Espírito Santo em Poções, Festejo de São Sebastião em Altamira, Dia do Evangélico e Festejos de São José na zona urbana e nas comunidades de Buritizinho e Baixão de Cecílio.

Os feriados municipais são apenas três: em 10 de janeiro é comemorado o dia de São Gonçalo, padroeiro da cidade; em 09 de maio, o Aniversário da Cidade com três dias de festa e por último, 10 de agosto, o Dia do Evangélico.

Os nossos eventos culturais vão de janeiro a setembro e para melhor compreensão destacaremos mensalmente:

- ❖ JANEIRO – Festejos de São Gonçalo, Folia de Reis, Festejos de São Sebastião em Altamira.
- ❖ MARÇO – Festejos de São José.



- ❖ MAIO – Micarama (Aniversário da Cidade), Festejos do Divino do Espírito Santo.
- ❖ JUNHO – São João e Dia do Vaqueiro.
- ❖ JULHO – Festejo Julino (Arraiá do Coroné) e Cavalgada na comunidade de Lagoa Comprida.
- ❖ AGOSTO – Dia do Evangélico e corrida de Jegue na comunidade de Lagoa Bonita.
- ❖ SETEMBRO – Desfile de Sete de Setembro.

Figura 7- Festa Junina Fig. 8 Festa do Divino Fg.9Padroeiro São Gonçalo 10 Festa da Micarama



Fonte: Secretaria Municipal de Educação e Prefeitura

O esporte no município é muito forte, principalmente no que diz respeito ao futebol e o futsal, com isso, muitos eventos são desenvolvidos. Em Janeiro temos a Taça São Gonçalo de Futebol Amador, em Abril e Maio, Campeonato Buritiramense de Futsal, nas categorias para Adulto, Máster e Sub 17, em maio há a disputa da Taça Buriti de Futebol Amador e de Setembro a Dezembro é realizado o Campeonato Buritiramense de Futebol Amador da Primeira e Segunda Divisão.

Para o desenvolvimento de todas as práticas esportivas são usadas Quadras Poliesportivas, Ginásio de Esportes e Estádio Municipal.

Vale ressaltar que o município faz parte do território de identidade Bacia do Rio Grande.



Figura 11 - Jogos Estudantis Escola Callina Figura12 – Esporte e Cidadania Fig.13 – Estádio Municipal de Futebol



Fonte: Arquivo Secretaria Municipal de Educação

2. 1 1 6 Infraestrutura Material

Os elementos de infraestrutura material vem sofrendo alterações positivas devido ao crescimento populacional e às novas perspectivas de crescimento físico, econômico e demandas sociais.

A energia é fornecida pela Companhia elétrica do Estado da Bahia – COELBA. Todas as ruas são bem iluminadas, quase não há incidentes de falta de energia e quando há algum problema na rede rapidamente é solucionado.

Com relação ao transporte, não há uma rede específica devido o município não demandar desses serviços, porém há os transportes particulares que trafegam apenas da zona rural para a zona urbana e há poucos serviços de taxi e todos de forma autônoma.

Os meios de comunicação no município se levarmos em consideração a importância do acesso rápido às redes sociais e rádio precisa evoluir. Há apenas uma rádio, recém inaugurada, há acesso a internet, porém o sinal não é bom. Poucas pessoas dispõem do serviço em suas residências. Para amenizar esse problema, a prefeitura contratou uma empresa terceirizada para dar acesso através do Wi-fi em três pontos estratégicos da cidade, atendendo principalmente a uma necessidade dos adolescentes. Quanto a telefonia móvel há apenas uma operadora prestando serviços e de qualidade regular.

A difusão do pensamento é feita através dos equipamentos de instituições de ensino através das escolas e formações. Estas escolas são de qualidade e com alguns equipamentos tecnológicos. As políticas públicas neste sentido, disponibiliza infocentros, biblioteca municipal, quadras poliesportivas, ginásios



de esporte e estádio, porém no município há a carência de cursos técnicos profissionalizantes e de pólos universitários, pois há uma necessidade pela demanda de jovens que concluem o Ensino Médio e muitos por problemas financeiros acabam não dando continuidade aos estudos e ficam fora do mercado de trabalho, pois a maior fonte de empregabilidade é a prefeitura, através da Secretaria Municipal de Educação e para tanto requer formação Superior.

2. 2 ANÁLISE SITUACIONAL DA EDUCAÇÃO NO MUNICÍPIO

A elaboração de um PME, assim como qualquer outra construção de plano, deve passar pelo processo de planejamento, a começar pela montagem de um diagnóstico da realidade educacional do município. É com base no conhecimento dessa realidade que se podem definir as diretrizes, metas, estratégias e estabelecer prioridades, propor ações capazes de solucionar os problemas identificados e melhorar a qualidade do trabalho.

2. 2 . 1 Níveis da Educação: Educação Básica e Superior

No município de Buritirama a educação básica é ofertada gratuitamente na zona rural e zona urbana, na sede há apenas uma escola particular que atende as turmas do 1º ao 5º ano. A Educação Superior é privada e atende apenas aos cursos voltados para a área da educação.

2. 2 . 1. 1 – Etapa da Educação Básica

2.2 .1.2 - Educação Infantil

A Educação Infantil é ofertada em todas as escolas do município, na sede e na zona rural, exceto no Centros de Ensino Luís Eduardo Magalhães e no Centro de Ensino Professora Marilene Jacobina, escolas que atende apenas os Anos Finais do Ensino Fundamental.

Temos 152 crianças de 0 a 3 anos matriculadas na creche e 630 crianças de 4 e 5 anos.

Na Educação Infantil do município, percebe-se que não há creches suficientes no município para o atendimento da demanda da população dessa faixa etária sendo que em 2013 o número de nascidos vivos foi de 262 e matriculados na creche 152, com um percentual de apenas 41,2% das crianças. Um dos fatores que também inviabiliza a inserção dessas crianças na creche é a distancia e a falta de acompanhamento no transporte escolar e além da estrutura física não suportar a demanda.



Sendo que esses dados são somente da creche, porém a pré-escola é atendida em escola dos anos iniciais sem estrutura adequada para o atendimento dessa modalidade. Porém está sendo construído no município através do Programa Proinfância, escola para o atendimento dessa modalidade e o município deve assegurar o atendimento de crianças de 4 e 5 anos até 2016.

Outro entrave é que o município não faz levantamento de demanda dessa população de 0 a 03 anos, a estrutura física não suporta, por isso que a creche tem um número limitado de vagas, quanto ao tempo integral, o município oferece apenas para a creche. Além do mais, a falta de ampliação dos espaços físicos das salas, área de lazer, instrumentos pedagógicos para realização de atividades educativas, professores sem formação adequada para atuação na área, desgaste mental e físico dos profissionais, falta de livros didáticos, rotatividade de auxiliares de turmas da creche (contratos temporários e a não participação nos planejamentos e formações). Para a pré-escola existe a rotatividade, porém participam dos planejamentos e das formações e algumas turmas da Educação Infantil têm mais de trinta alunos para um único professor. Esses são outros entraves do município, além do mais o município não atende aos Parâmetros Nacionais de Qualidade para a Educação Infantil de 04 e 05 anos ao todo. E as especificidades na organização das redes escolares em partes são preservadas, porém falta adequação da estrutura física; materiais didáticos pedagógicos inadequado e a falta dos móveis imobiliários. A falta de informações sobre o atendimento diferenciado às comunidades do campo e quilombolas é também um dos entraves. O atendimento dos alunos especiais da modalidade ainda é muito distante das normas de Acessibilidade e reestruturação das escolas, bem como aquisição de equipamentos garantida por lei. É consultado o Referencial Curricular Nacional para Educação Infantil para a proposta curricular, porém esse documento não está disponível nas escolas nem para o professor. As Diretrizes são até consultadas, porém não colocam em prática, tendo pouco conhecimento e acesso a eles. Contudo, o município não promove formação inicial ou continuada para habilitação de professores para atendimento a esses alunos, como também não temos nenhum profissional com formação superior especializada para educação infantil. O município precisa fortalecer as ações das políticas dos direitos humanos, movimentos culturais considerando a perspectiva da formação integral, com a assistência social e a justiça. Não existe um programa de incentivo à leitura para a modalidade no município, apenas um projeto pedagógico elaborado pelo departamento pedagógico da Secretaria Municipal de Educação - SEDUC, que pode ser implementado e adaptado pelas escolas. Não temos uma política que



garante a participação da família e da comunidade nas discussões sobre a Educação Especial nos município.

Tabela 06. Evolução da matrícula da Educação Infantil no município de Buritirama por dependência administrativa e localização, período 2010 a 2013

Anos	Municipal		Estadual		Particular		Total
	Urbana	Rural	Urbana	Rural	Urbana	Rural	
2010	262	524					786
2011							
2012	261	358					619
2013	285	320					605

Fontes: MEC/Inep, para os dados de matrícula, Anuário Estatístico Estadual e Secretaria Municipal de Educação, 2015.

Ao analisarmos a tabela percebe-se que no município de Buritirama houve um decréscimo na matrícula, tanto na creche quanto na Educação Infantil no decorrer destes quatro anos. Mesmo assim, ainda temos crianças na faixa etária de 0 a 03 anos fora da creche pelo fato de o município disponibilizar apenas uma instituição e na zona rural não haver oferta para essa modalidade.

Tabela 7. Frequência por ano de nascimento, segundo o Município Residente

Nascidos Vivos – Bahia		
	Período	
	2012	2013
	Município Residente	290

Fonte: Secretaria Municipal de Saúde, 2015

Com base e dados obtidos pela secretaria de saúde do município percebemos que o número de crianças nascidas vivas veio sofrendo oscilações no decorrer desses quatros anos. Se compararmos os dois últimos anos pode concluir que houve essa diminuição talvez por conta de um melhor planejamento familiar.



Tabela 8. Taxa de escolarização¹ da Educação Infantil do município de Buritirama (2013)

Segmentos	População (A)	Matrícula (B)	Não matriculados	Taxa (C)%
Creche (0 a 3 anos)	262	152	110	41.2 %
Pré-Escola (4 a 5 anos)	557	630	00	00 %
Total (0 a 5 anos)	819	782		

Fontes: IBGE, para os dados de população; MEC/INEP, para os dados de matrícula.

Tabela 9. Taxa de escolarização da Educação Infantil do Município de Buritirama por localização (2010)

Localização	População de 0 a 5 anos (A)	Matrícula (B)	Escolarização %
URBANO		414	
RURAL		520	

Fontes: IBGE, para os dados de população; MEC/INEP, para os dados de matrícula.

Ao analisarmos a tabela percebe-se que no município de Buritirama houve queda no índice da matrícula, tanto na creche quanto na Educação Infantil na rede municipal e particular. Esse número de alunos não matriculados na creche acontece por termos apenas um espaço para essa modalidade e pelo fato de muitas famílias residirem distante e também pela falta de oferta na zona rural. Para universalizar a matrícula para todas as crianças seria necessária a construção de mais creches, em especial em pontos estratégicos (bairros afastados do centro) e nos distritos do município. Com relação a tabela 9, os dados encontrados eram apenas até o ano de 2009.

2.2.1.3 Ensino Fundamental

O atendimento desta modalidade de ensino acontece em todas as escolas do município, na sede e na zona rural, com a implantação do ensino de nove anos conforme a lei nº 11. 274/2006.

¹ A taxa de escolarização refere-se à proporção de pessoas de uma determinada faixa de idade que frequenta a escola, em relação ao total de pessoas na mesma faixa etária.



O município enfatiza atenção à articulação das políticas de inclusão: educação especial, educação do campo e comunidade remanescente de quilombo e Educação de Jovens e Adultos.

Em 2013 havia um quantitativo de 4.486 alunos matriculados nesta modalidade de ensino.

Ensino Fundamental dos nove anos está estruturado em ciclos apenas para os três primeiros anos (Ciclo de Alfabetização) onde o professor acompanha a turma durante esse período e oferta o ensino para a população do campo na própria comunidade e para diminuir a quantidade de classes multisseriadas, são matriculados em pólos próximos. Na comunidade quilombola é ofertado na própria comunidade.

Para a garantia da Universalização do Ensino Fundamental de Nove Anos para toda a população de 6 (seis) a 14 (quatorze) anos, o município através dos gestores das escolas, realizam levantamento dos alunos com essa faixa etária de 6 (seis) anos e garantir que estes sejam matriculados.

O município ainda não desenvolve ações para fortalecer o acompanhamento e monitoramento do acesso, da permanência e do aproveitamento escolar dos beneficiários de programas de transferência e de renda, bem como das situações de discriminação, preconceitos e violência na escola.

O município está atento para o processo de desenvolvimento e aprendizagem. O que significa respeitar as faixas etárias, as características sociais, psicológicas e cognitivas das crianças, bem como adotar orientações pedagógicas que levem em conta esses aspectos, porém, ainda não houve oficialmente a implantação do sistema municipal de ensino.

O município é limitado no que diz respeito às novas tecnologias de informação e comunicação que combinem a organização do tempo das atividades didáticas e pedagógicas entre a escola e o ambiente comunitário, considerando as especificidades de Educação Especial, das escolas do campo, comunidades indígenas e quilombolas, ou seja, falta articulação às atividades pedagógicas educacionais especializadas – AEE.



Há também certa fragilidade de acompanhamento pela família no processo e desenvolvimento educacional do aluno.

Tabela 10. Evolução das matrículas do Ensino Fundamental no Município de Buritirama por dependência administrativa e localização (2010/2013)

Anos	Municipal		Estadual		Particular		Total
	Urbana	Rural	Urbana	Rural	Urbana	Rural	
2010	4.849		206		40		5.095
2011	4.628		232		-		4.860
2012	4.522		235		29		4.786
2013	4.220		231		35		4.486

Fonte: MEC/INEP. Censo Escolar – Disponível em: <<http://www.inep.gov.br>>. Acesso em: maio de 2015.

A matrícula na zona urbana vem caindo gradativamente no Ensino Fundamental, talvez pelo fato de os pais não maticularem seus filhos aos 6 anos de idade, talvez pela diminuição da taxa de natalidade ou ainda pelo fato de algumas famílias saírem do município.

Tabela 11. Nível Educacional da População de 06 a 14 anos, 1991, 2000 e 2010

Faixa etária (anos)	Taxa de analfabetismo			% de alunos na escola		
	1991	2000	2010	1991	2000	2010
06 a 14 anos				32,63	87,68	97,29
11 a 14 anos	58,59	28,14	8,98			

Fonte: Atlas de Desenvolvimento Humano no Brasil. Disponível em: <<http://www.atlasbrasil.org.br/2013>>. Acesso em: maio de 2015.

Como podemos perceber ainda temos alguns alunos na faixa etária de 06 a 14 anos fora da escola, assim, o município precisa unir forças com as secretarias de assistência social e saúde para localizar esses alunos e ofertar a matrícula.



A taxa de analfabetismos vem diminuindo gradativamente, mas é preciso zerá-la com ações de formação inicial e continuada para os professores, adequar o currículo, acompanhar a aprendizagem de forma sistemática e realizar projetos de intervenções com metodologias inovadoras e produção de materiais didáticos adequados.

Tabela 12. Matrícula do Ensino Fundamental do Município Buritirama, por idade e série, Rede Municipal, (2013)

Idades	1º ano	2º ano	3º ano	4º ano	5º ano	6º ano	7º ano	8º ano	9º ano	Total
6 anos										
7 anos	48									48
8 anos	01	90								91
9 anos	---	06	148							154
10 anos	---	---	47	152						199
11 anos	01	05	19	43	108					176
12 anos	---	01	03	27	66	90				187
13 anos	---	---	02	14	42	88	106			252
14 anos	---	---	05	05	15	44	83	132		284
15 anos	---	---	01	03	16	27	57	100	80	284
+ de 16 anos	---	---	---	01	31	51	81	145	229	538
Nº de alunos total em defasagem	326	391	523	494	555	452	499	494	439	4.173
% em defasagem	15.3%	26 %	48.7 %	50.4 %	50 %	66.3 %	65.5 %	76.3 %	70.3 %	53.8 %

Fonte: Secretaria Municipal de Educação, 2015

Um dos maiores desafios do município será diminuir a taxa de distorção idade série, mas para isso será necessário garantir que todos os direitos de aprendizagem sejam garantidos e que as crianças se alfabetizem até os oito anos de idade, evitando a reprovação.



Tabela 13. Taxas de Rendimento - Rede Estadual

SÉRIE / ANO	Ano	Taxa de Aprovação		Taxa de Reprovação		Taxa de Abandono	
		Urbana	Rural	Urbana	Rural	Urbana	Rural
1ª Série / 2º ano do EF	2008						
	2009						
	2010						
2ª Série / 3º ano do EF	2008						
	2009						
	2010						
3ª Série / 4º ano do EF	2008						
	2009						
	2010						
4ª Série / 5º ano do EF	2008						
	2009						
	2010						
5ª Série / 6º ano do EF	2008	70.40		24.10		5.50	
	2009	73.60		26.40		000	
	2010	81.50		13.80		4.70	
6ª Série / 7º ano do EF	2008	77.60		14.30		8.10	
	2009	97.30		2.70		000	
	2010	93.50		4.30		2.20	
7ª Série / 8º ano do EF	2008	84.00		10.00		6.00	
	2009	91.80		8.20		000	
	2010	98.00		000		4.70	
8ª Série / 9º ano do EF	2008	95.30		000		000	
	2009	100		000		000	
	2010	100		000		000	



Tabela 14 – Taxa de Rendimento – Rede Municipal

SÉRIE / ANO	Ano	Taxa de Aprovação		Taxa de Reprovação		Taxa de Abandono	
		Urbana	Rural	Urbana	Rural	Urbana	Rural
1ª Série / 2º ano do EF	2008	79,30	77,50	20,20	20,20	0,50	2,30
	2009	77,00	80,00	19,20	18,40	3,80	1,60
	2010	82,90	86,50	10,90	13,00	1,20	0,50
2ª Série / 3º ano do EF	2008	80,10	78,70	17,70	20,20	2,20	1,10
	2009	84,70	81,70	13,19	17,60	2,40	0,70
	2010	93,70	85,80	4,40	12,60	1,90	1,60
3ª Série / 4º ano do EF	2008	84,90	80,90	14,20	16,30	2,90	2,80
	2009	81,00	86,60	16,90	11,30	2,10	2,10
	2010	92,10	93,10	3,90	4,30	4,00	2,60
4ª Série / 5º ano do EF	2008	86,70	87,90	12,90	8,50	0,40	3,60
	2009	92,10	88,10	7,20	10,40	0,70	1,50
	2010	94,90	93,70	2,10	3,80	3,00	2,50
5ª Série / 6º ano do EF	2008	57,80	81,40	30,30	12,60	11,90	6,00
	2009	70,50	84,50	20,70	11,40	8,80	3,60
	2010	78,00	86,40	15,00	9,50	7,00	4,10
6ª Série / 7º ano do EF	2008	77,02	90,80	16,80	4,30	6,20	4,90
	2009	83,40	90,50	8,10	6,70	8,50	2,80
	2010	81,60	92,10	12,90	4,30	5,50	3,60
7ª Série / 8º ano do EF	2008	78,30	95,30	10,60	1,60	11,10	3,10
	2009	93,00	90,70	3,00	3,10	4,00	6,20
	2010	85,00	91,40	6,80	0,80	7,30	7,80
8ª Série / 9º ano do EF	2008	78,80	96,40	10,30	000	10,90	3,60
	2009	90,10	95,20	5,80	2,40	4,10	2,40
	2010	87,79	94,30	7,40	1,20	4,90	4,50

Fonte: Disponível em: <<http://portal.mec.gov.br/ide/2008,2009,2010/gerarTabela.php>> Acesso em: maio de 2015.



2.2.1.4 Ensino Médio

Há oferta de vagas em duas escolas da sede, uma com ensino fundamental anos finais e Educação de Jovens e Adultos (EJA) e outra apenas com Ensino Médio. Na zona rural há ofertas de vagas através do Ensino Médio Tecnológico, nos espaços das escolas da rede municipal.

No ano de 2013 foram 776 alunos matriculados só na sede do município.

Não há dependência administrativa municipal e privada que oferta o ensino médio no município, nesse sentido, a oferta de vagas para os alunos que estão cursando essa modalidade é disponibilizado pela rede estadual, assim no ano de 2011 a matrícula inicial foi de 803 alunos incluído alunos da zona rural e urbana, no ano de 2012 foi de 824 alunos e no ano de 2013 foram 776 alunos matriculados.

Entre os anos de 2008 a 2010 as taxas de aprovação no ensino médio ofertado pela rede estadual, o município apresentou decréscimo entre as turmas de 1º e 2º anos e acréscimo entre as turmas de 3º anos. No que diz respeito às taxas de reprovação, os percentuais tem aumentado. Já as taxas referentes ao abandono escolar têm apresentado oscilação, ou seja, apresentando indicadores de crescimento e decréscimo com o passar dos anos.

No município há duas dependências administrativas que ofertam o ensino médio, inclusive com extensões em algumas comunidades rurais. Dessa forma os alunos ao concluírem o ensino fundamental têm a oportunidade de continuarem seus estudos. Há articulação e divulgação sobre a abertura das matrículas e disponibilidade de vagas para a população entre 15 a 17 anos, nesse sentido, há também ações integradas e parcerias entre outras secretarias a fim de identificar e incluir a população que está nessa faixa etária, mas que por motivos diversos estão fora da escola.

Como no município não apresenta profissionais que se dedicam a atividades itinerantes como artistas circense, também não há nenhuma ação voltada par esse atendimento.



Apesar de muitos estudantes participarem do exame nacional do ensino médio apenas para verificarem seus conhecimentos, há uma pequena parcela que usam os seus resultados para ingressarem no ensino superior.

Quanto à utilização regular dos espaços culturais, as ações e formas de incentivos são tímidas. Mas há várias atividades referentes às práticas desportivas e que são ligadas aos projetos estruturantes os quais fazem parte do currículo escolar da rede estadual de ensino. Sendo assim, o município fomenta programas e projetos relacionados à educação e cultura para a população jovem entre 15 e 17 anos e que residem tanto no campo quanto na cidade. Muito embora nas escolas não fizeram ainda adesão ao programa ensino médio EM-Ação, há muitos estudantes que participam do programa Ensino Médio inovador e sobretudo participam do Ensino Médio com Intermediação Tecnológica em muitas comunidades rurais, chamadas EMITEC'S.

No que se refere às abordagens interdisciplinares e a relação teoria e prática na escola, há sim uma base diversificada curricular do ensino médio que possibilita a vivência e a contextualização com conteúdos e a realização de atividades pedagógicas com o intuito de evitar e minimizar a evasão e a repetência, possibilitando o atendimento às singularidades dos tempos dos estudantes e às particularidades dos espaços de formação dos jovens. Nesse contexto, o município se articula de forma significativa e participativa, convocando e reunido os diferentes segmentos da comunidade escolar.

A inserção das novas tecnologias da informação e comunicação no ambiente escolar do ensino médio tem ganhado cada vez mais espaço dentro das propostas de atividades didáticas e pedagógicas, potencializando o contato e o uso de recursos como computadores, tablets, data show, celulares, pendrives e tvs pendrives, tornando a escola um ambiente comunitário e interativo.



Tabela 15. Matrícula Inicial do Ensino Médio no Município de Buritirama, por dependência administrativa e localização 2011/2013

Anos	Municipal		Estadual		Privada		Total
	Urbana	Rural	Urbana	Rural	Urbana	Rural	
2011			803				
2012			824				
2013			776				

Fonte: Anuário Estatístico da Educação da Bahia. Disponível em: <<http://portal.mec.gov.br/ide/2010>>. Acesso em: maio de 2015 Núcleo Regional de Educação – NRE

A matrícula Inicial do Ensino Médio vem caindo anualmente, muitos jovens estão ficando sem estudar apesar de a rede estadual disponibilizar vagas para esses alunos. Será preciso o município apoiar as ações através das secretarias de assistência e saúde através de levantamento de dados e de outras estratégias para permanência desses alunos.

Tabela 16. Taxas de Rendimento do Ensino Médio - Rede Municipal/ Rede Estadual

Fase / Nível		Taxa Aprovação			Taxa Reprovação			Taxa Abandono		
		Urbana	Rural	Total	Urbana	Rural	Total	Urbana	Rural	Total
1º ano do EM	2008	88,8%			0%			10,2%		
	2009	84,4%			0%			14,2%		
	2010	83,9%			3,6%			12,3%		
2º ano do EM	2008	90,9%			0%			6,4%		
	2009	84%			1,6%			12%		
	2010	80,6%			1,7%			15,5%		
3º ano do EM	2008	90,2%			1,2%			5,3%		
	2009	92,7%			0,4%			6,4%		
	2010	93,4%			0,3%			4,2%		

Fonte: Disponível em: < <http://portal.mec.gov.br/ide/2008,2009,2010/gerarTabela.php>>. Acesso em: maio de 2015



Tabela 17. Desempenho no Exame Nacional do Ensino Médio (Enem) 2013)

Nível	Ano	Média da prova objetiva	Média Total (Redação e Prova Objetiva)
Rede Federal	2012		
Rede Estadual	2012	3,4	
Rede Municipal	2012		

Fonte: Disponível em: <<http://portal.mec.gov.br/ide/2009/gerarTabela.php>>. Acesso em: maio 2015 .

As tabelas acima mostram que no ano de 2013 o número de alunos diminuiu comparado com o ano anterior e que a taxa de abandono foi bastante alta nas turmas do 2º ano em 2010 com um percentual de 15,5%, mas é perceptível o baixo índice de reprovação, em especial no 3º ano do ensino médio. Infelizmente não encontramos dados sobre o ENEM.

2.3 MODALIDADES E DESAFIOS EDUCACIONAIS

2.3.1 Educação Especial

As escolas do município atendem alunos com Necessidades Educacionais Especiais- NEE, mas as necessidades não estão separadas por características específicas, ou seja, é discriminado apenas o total de alunos nessas condições.

Ainda não temos um atendimento educacional especializado com salas de recursos multifuncionais e nem formação de professores.

Para a garantia da Educação Especial no município é preciso analisar a situação da dimensão do atendimento a demanda da modalidade, bem como a qualidade que se propõem ofertar. Aceitando todos que procuram a escola, sem distinção de raça, cor, etnia, religião e através de projetos com temas transversais. Mas é necessário que haja um acompanhamento individual e específico para cada criança, no entanto no município o atendimento a essas crianças é feito em sala regular e até o momento nenhum profissional foi treinado para este atendimento, sendo que, as famílias apresentam laudos



médicos no caso de transtornos globais, já no caso de superdotação e altas habilidades não têm registro, pois no município não há incentivo à ampliação de equipes de profissionais da educação para atender à demanda do processo de escolarização dos estudantes com deficiência, transtornos globais do desenvolvimento e altas habilidades ou superlotação. Porém há projeto de articulação e cooperação entre os setores de educação, saúde e assistência social, para viabilizar o atendimento aos estudantes com deficiência. Embora faz-se necessário suplementação orçamentária, por isso não tem acompanhamento; falta monitores nos ônibus escolares e capacitação dos motoristas. O município realizou mapeamento sobre o quantitativo de pessoas com deficiência, transtornos globais do desenvolvimento e altas habilidades/superdotação através de uma parceria com a secretaria de Saúde e Assistência Social. Porém não há reunião específica sobre Educação especial, estamos iniciando com visitas às casas fazendo o mapeamento para saber a demanda. Os (as) professores (as) e demais profissionais da educação não recebem formação inicial ou continuada para a oferta da Educação Especial, tampouco garante a presença do (a) professor (a) auxiliar, do (a) intérprete/tradutor (a), do (a) guia-intérprete, professor (a) de Libras nas salas do ensino regular. Não há acompanhamento e monitoramento do acesso à escola, bem como da permanência e do desenvolvimento escolar dos alunos com deficiência, transtornos globais do desenvolvimento e altas habilidades ou superdotação, juntamente com o combate às situações de discriminação-preconceito e violência, com vistas ao estabelecimento de condições adequadas para o sucesso educacional, não oferece salas de recursos multifuncionais e formação continuada de professores para atendimento educacional especializado nas escolas urbanas, do campo e de comunidades quilombolas, não promove/incentiva pesquisas voltadas para o desenvolvimento de metodologias, materiais didáticos, equipamentos e recursos de tecnologia assistiva com vistas à promoção do ensino e da aprendizagem.



Alunos com Necessidades Educacionais Especiais Matriculados na sede e zona rural	65
--	----

Fonte: Secretaria Municipal de Educação 2015

2.3.2 Alfabetização na Idade Certa

Os professores do ciclo de alfabetização (1º ao 3º ano) participam das formações do Pacto Nacional pela Alfabetização na Idade Certa (Pnaic) instituído pelo Ministério da Educação através da Portaria nº 867, de 4 de julho de 2012 que tem como objetivo, conjuntamente com as secretarias estaduais, distrital e municipais de educação, reafirmar e ampliar o compromisso previsto no Decreto nº 6.094, de 24 de abril de 2007, de alfabetizar todas as crianças até, no máximo, os oito anos de idade, ao final do 3º ano do ensino fundamental, aferindo os resultados por exames periódicos, como Provinha Brasil no 2º ano e Avaliação Nacional da Alfabetização (ANA) para os alunos do 3º ano.

A alfabetização de crianças do campo, indígenas, quilombolas e de populações itinerantes não é firmada com a produção de materiais didáticos específicos, pois Falta material didático específico Para essa modalidade. Contudo, o município, não fez uma análise de espaços; portanto não há espaço adequado para realização das atividades; Não há livros didáticos específicos, e as escolas não possuem estrutura adequada para atendimento especializado. No entanto, no desenvolvimento do processo de avaliação do município em relação às avaliações externas: Provinha Brasil, Avaliação Nacional da Alfabetização (ANA) e o Avalie Alfa, a SEDUC, faz acompanhamento dos aplicadores da ANA e aplica a provinha Brasil; através do departamento Pedagógico que também promove reuniões com coordenadores para repasse de informações e avaliação do índice de aprendizagem, oferecendo informações estudos sobre o descritores da provinha e prova Brasil, simulados para preparar os alunos para as avaliações externas, além de promover oficina de formação continuada para professores de todas as modalidades de ensino de acordo as necessidades. O currículo da educação infantil é trabalhado de acordo o RCNEI, promovendo competências e habilidades necessárias para a



promoção para a série seguinte, está estruturado em eixos de áreas de conhecimento e aspectos de desenvolvimento psicossociocultural da criança registrado no diário de classe para acompanhamento bimestral de seu desenvolvimento. Porém, precisamos estar em constante estudo das práticas pedagógicas que prepare cada vez melhor nossos alunos da educação infantil para o ingresso na série seguinte. Todavia, o município não tem projetos pedagógicos implantados com utilização de novas tecnologias educacionais para a alfabetização dessas crianças, devendo instituir no Município, projetos de novas tecnologias educacionais para atendimento de alunos e professores. As não escolas selecionam, certificam nem divulgam tecnologias educacionais para alfabetização de crianças, asseguradas a diversidade de métodos e propostas pedagógicas, pois nem todos os professores sabem manusear para utilizar esses recursos com fins pedagógicos na sala de aula.

As escolas estão munidas de aparelhos tecnológicos, porém são poucos utilizados para fins educativos específicos para alfabetizar. Sobretudo, o município, com sua proposta pedagógica garante o aluno alfabetizado ao final do terceiro ano, embora essa meta não vem sendo alcançada, às vezes, por conta da rotatividade de professores no ciclo, ou por falta perfil e de compromisso de professores para alfabetizar.

2.3.3 Educação em Tempo Integral

Aproximadamente 90% das escolas da rede municipal já aderiram à educação em Tempo Integral (Programa Mais Educação). Os critérios utilizados para a escolha das escolas que têm a educação em Tempo Integral foram a acessibilidade e transporte não terceirizado. O município oferta a educação em Tempo Integral às escolas do campo, de comunidades quilombolas, considerando-se as peculiaridades locais.

O município ainda não assegura a educação em Tempo Integral para pessoas com deficiência, transtornos globais do desenvolvimento e altas habilidades ou superdotação, na faixa etária de 04 (quatro) a 17 (dezessete) anos.

O município oferece atividade de acompanhamento pedagógico e multidisciplinar, cultural e esportivo de forma que o tempo de permanência dos



alunos de Educação Básica seja igual ou superior a sete horas durante todo o ano letivo.

2.3.4 Qualidade da Educação Básica

O Sistema de Avaliação da Educação Básica (Saeb), conforme o Instituto Nacional de Estudos e Pesquisas Educacionais Anísio Teixeira (Inep) realiza a cada dois anos a Prova Brasil para as turmas do 5º e 9º ano do ensino fundamental.

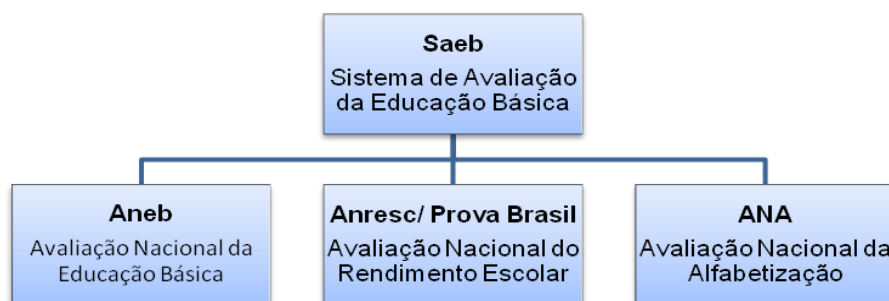

O índice de proficiência não é satisfatório, mas as escolas buscam refletir com a comunidade escolar os resultados do Ideb para pesquisar, promover oficinas sobre os descritores e planejar aulas diferenciadas. O departamento pedagógico auxilia com sugestões de textos, com orientações sobre o trabalho com gêneros textuais e sugere a divisão do estudo dos descritores e avaliação no final de cada unidade.

No município existem 25 escolas da rede municipal e duas da rede estadual. Dessas, 16 são avaliadas pela Prova Brasil e 01 da rede estadual.



Tabela 18. Índice de Desenvolvimento da Educação Básica (Ideb) no Ensino Fundamental 2005/2013

Âmbito de Ensino		Anos Iniciais do Ensino Fundamental					Anos Finais do Ensino Fundamental						
		IDEB Observado					Metas	IDEB Observado					Metas
		2005	2007	2009	2011	2013		2021	2005	2007	2009	2011	
Brasil	Total	3.8	4.2	4.6	5.0	5.2	6.0	3.5	3.8	4.0	4.1	4.2	5.5
Rede Estadual								3.3	3.6	3.8	3.9	4.0	5.3
Rede Estadual do seu Município								2.8	3.7	3.7	3.6	4.0	4.8
Rede Municipal do seu Município		2.6	3.5	3.4	3.7	3.9	4.9	2.7	3.0	3.5	3.4	3.4	4.7

Fonte: Disponível em: <<http://portal.mec.gov.br/ide/2008/gerarTabela.php>>. Acesso em: maio de 2015.

Segundo o quadro apresentado, notamos que o Índice de Desenvolvimento da Educação Básica (Ideb) dos Anos Iniciais do Ensino Fundamental vem crescendo a cada edição, apenas em 2009 houve queda de um décimo em comparação com a edição anterior, mas estamos acima das metas projetadas. Já no que diz respeito aos Anos Finais do Ensino Fundamental houve decréscimo com relação à edição de 2009, ficando com 3.4 nas edições subsequentes, assim, em 2013 ficou um décimo da meta projetada que seria 3.5. **Figura 2 – Quadro de Proficiência**

DISCIPLINA/TURMA	2007	2009	2011	2013
Português 5º Ano		7%	8%	10%
Matemática 5º Ano		5%	5%	7%
Português 9º Ano		6%	6%	6%
Matemática 9º Ano		1%	1%	0%

Fonte: Disponível em [HTTP://www.qedu.org.br/cidade/proficiencia](http://www.qedu.org.br/cidade/proficiencia). Acesso em junho de 2015.



No que diz respeito ao nível de proficiência o déficit da aprendizagem não é satisfatório no 5º e 9º anos, em leitura, interpretação e em cálculos matemáticos. Dessa forma, será preciso investir em formação continuada tanto para professores quanto para coordenadores pedagógicos com ênfase nessas deficiências.

O índice de maior número de reprovação acontece no 5º e 6º anos, nas disciplinas de Língua Portuguesa e em Matemática, isso ocorre principalmente por deficiência no processo de alfabetização e letramento e alfabetização matemática, deficiência no currículo, falta de acompanhamento sistemático e falta de foco na aprendizagem, em especial no Ciclo de Alfabetização.

Para diminuir esse entrave, o Departamento de Educação da Secretaria Municipal de Educação realiza oficinas com coordenadores e professores sobre Currículo e Avaliação, Práticas Pedagógicas, orientações sobre o desenvolvimento das ações do PDE e em 2013 iniciou-se a Formação do Programa Nacional de Alfabetização na Idade Certa – PNAIC em Língua Portuguesa, no ano anterior e formação em Alfabetização Matemática. Dessa forma, os alunos chegarão ao Ensino Fundamental dos Anos Finais com as habilidades e competências adequadas para cursar essa modalidade de ensino.

O município faz uso das diretrizes pedagógicas para a Educação Básica, dos parâmetros curriculares nacionais comuns, com direitos e objetivos de aprendizagem para o desenvolvimento dos estudantes para cada ano do Ensino Fundamental e Médio, uma vez que todos os direitos de aprendizagem são evidenciados nos diários de classe e associados aos conteúdos no Plano de Curso dos professores da rede municipal de ensino, no Ensino Médio utilizam-se as diretrizes da Secretaria do Estado e ambas consideram em parte a diversidade regional, estadual e local.

Os esforços no município para garantir políticas de combate à violência na escola ainda precisa ser potencializado, pois não há capacitação para professores para detecção de sinais de suas causas e assim, favorecer a adoção das providências adequadas que promovam a construção de cultura de paz e ambiente escolar dotado de segurança para a comunidade.



Infelizmente no município não ocorre a promoção de formação de leitores e a capacitação de professores, bibliotecários e agentes da comunidade para atuar como mediadores e mediadoras da leitura, de acordo com especificidades das diferentes etapas do desenvolvimento e da aprendizagem, pois as escolas desenvolvem apenas projetos de leitura, mas sem essa complexidade.

O município assegura transporte gratuito para todos os estudantes da Educação do Campo, na faixa etária da educação escolar obrigatória.

O município oferece apoio técnico à gestão escolar mediante a disponibilização de assessoria através da coordenação de Programas Educacionais, Formações e reuniões mensais para repasse de informações e momentos para sanar as dúvidas existentes e no que se refere ao apoio financeiro, o município não disponibiliza de um fundo para apoiar as escolas.

O município assegura às escolas de Educação Básica água tratada apenas para as escolas da zona urbana e saneamento básico para nenhuma, energia elétrica com 100% de cobertura, acessibilidade à pessoa com deficiência apenas em algumas escolas, acesso às bibliotecas 23,3% que corresponde a 7, aos espaços para prática de esportes 33,3 que corresponde a 10, aos bens culturais, à arte, aos equipamentos e laboratórios de ciências apenas 6,7%, o que corresponde a 2 escolas.

Como já foi mencionado anteriormente o índice de proficiência não é satisfatório, mas as escolas buscam refletir com a comunidade escolar os resultados do Ideb para pesquisar, promover oficinas sobre os descritores e planejar aulas diferenciadas. O departamento pedagógico auxilia com sugestões de textos, com orientações sobre o trabalho com gêneros textuais e sugere a divisão do estudo dos descritores e avaliação no final de cada unidade.

Não ocorrem fóruns para envolvimento e discussão com a comunidade/família sobre os resultados e desafios apontados pelo Ideb do município / da escola.

Existem ações e medidas nos quais os gestores educacionais e os professores buscam monitorar e acompanhar os resultados do Ideb nas escolas durante a jornada pedagógica de gestores e coordenadores e no início do ano no período



de elaboração dos planos de cursos. Algumas escolas divulgam os resultados através de quadro de avisos e em reuniões de pais.

No município existem 25 escolas da rede municipal e duas da rede estadual. Dessas, 16 são avaliadas pela Prova Brasil e 01 da rede estadual. O município, através da SME realiza análise dos resultados juntamente com os diretores e os coordenadores pedagógicos, estes divulgam para a comunidade escolar. Esses resultados servem de parâmetro para as intervenções e modificações na proposta curricular das escolas.

O município ainda não estabelece ações conjuntas entre os entes federados para a melhoria do seu Ideb. O Programa Gestar seria uma oportunidade de melhorar os resultados, pois haveria formação em serviço para os professores de Língua Portuguesa e Matemática.

O Plano de Ações Articuladas (PAR) é formalizado e executado dando cumprimento às metas de qualidade estabelecidas para a Educação Básica Pública.

Os resultados dos indicadores do Sistema Nacional de Avaliação da Educação Básica (Saeb) e do Índice de Desenvolvimento da Educação Básica (Ideb), relativos às escolas, são fixados, acompanhados e divulgados bianualmente. E acontece orientação às políticas das redes e sistemas de ensino, de forma a buscar atingir as metas do Ideb, diminuindo a diferença entre as escolas com os menores índices e a média nacional.

O município articula entre os sistemas de ensino e unidades escolares o processo de organização e gestão do trabalho escolar, melhoria das condições de trabalho e valorização, formação e desenvolvimento profissional de todos aqueles que atuam na educação escolar, porém precisa fortalecer essas ações.

O município ainda não aplica exame periódico para aferir a aprendizagem dos alunos, com base na Matriz de Referência, mas orienta e disponibiliza materiais para serem trabalhados com os alunos, além de a equipe técnica visitar as



turmas que são avaliadas para divulgação sobre a prova, sua importância e o que se avalia.

A equipe técnica da SME realiza oficinas com diretores e coordenadores para orientá-los sobre a organização curricular, a inovação pedagógica, os materiais didáticos contribuam para a melhoria da aprendizagem dos estudantes.

Ainda não existem mecanismos para o acompanhamento individualizado dos alunos do Ensino Fundamental que seja oficializado pela SME.

Há estímulo ao processo contínuo de autoavaliação das escolas de Educação Básica, por meio da constituição de instrumentos de avaliação que orientem as dimensões a serem fortalecidas, porém, ainda precisar ser fortalecida.

Ainda não há indicadores específicos de avaliação da qualidade da Educação Especial. E ainda não são selecionadas, certificadas e divulgadas tecnologias educacionais para a Educação Infantil, Ensino Fundamental e Ensino Médio, assegurando a diversidade de métodos e propostas pedagógicas, com preferências para *softwares* livres e recursos educacionais abertos.

Ocorre a implementação do desenvolvimento de tecnologias educacionais e de inovação das práticas pedagógicas nos sistemas de ensino, inclusive a utilização de recursos educacionais abertos, que assegurem a melhoria do fluxo escolar e a aprendizagem dos alunos, apenas por uma pequena parte dos professores.

O acesso à internet é muito limitado. O município contratou uma empresa terceirizada para disponibilizar internet grátis em três pontos estratégicos da cidade.

O município tem tomado providências para fornecer equipamentos e recursos tecnológicos digitais para a utilização pedagógica no ambiente escolar a todas as escolas públicas da Educação Básica, criando mecanismos para implementação das condições necessárias para a universalização das bibliotecas nas instituições educacionais, com acesso às redes digitais de computadores, inclusive a Internet, algumas escolas já possuem banda larga e outras estão em processo.



O município já informatizou, integralmente, a gestão das escolas públicas dos Municípios, bem como mantém Programa Nacional de Formação Inicial e Continuada para o pessoal técnico das Secretarias de Educação?

O município garante a exploração dos conteúdos da História e Cultura Afro-brasileira e Indígenas, nos currículos e ações educacionais, nos termos da Lei nº 10.639/2003 e da Lei nº 11.645/2008, assegurando-se a implementação das respectivas Diretrizes Curriculares Nacionais através da base diversificada com a implementação do currículo trabalhando a disciplina História Afro e Cultura Regional.

A escola desenvolve currículos e propostas pedagógicas específicas para educação escolar, para as escolas do campo comunidade quilombola, incluindo os conteúdos culturais correspondentes às respectivas comunidades e considerando o fortalecimento das práticas socioculturais e da língua materna, põem, produzindo e disponibilizando materiais didáticos específicos apenas para os alunos do campo nos anos iniciais, mas falta produzir e disponibilizar materiais para os alunos da comunidade quilombola e com deficiência.

Ainda não acontece a mobilização das famílias e setores da sociedade civil, articulando a educação formal com experiências de educação popular e cidadã, com os propósitos de que a educação seja assumida como responsabilidade de todos e de ampliar o controle social sobre o cumprimento das políticas públicas educacionais.

O município promove a articulação dos programas da área da educação, de âmbito local e nacional, com os de outras áreas como: saúde, trabalho e emprego, assistência social, esporte, cultura, possibilitando a criação de rede de apoio integral às famílias, como condição para a melhoria da qualidade educacional.

Ocorre, no município, a universalização do atendimento aos estudantes da rede escolar pública de educação básica por meio de ações de prevenção, promoção e atenção à saúde, através de parcerias com a Secretaria de Assistência Social e Secretaria de Saúde.



Há esforços, por parte do município, para o estabelecimento de ações efetivas voltadas para a promoção, prevenção, atenção e atendimento à saúde e à integridade física, mental e emocional dos (as) profissionais da educação, como condição para a melhoria da qualidade educacional através de oficinas, mas precisa acontecer com maior frequência.

O município ainda não implementa políticas de inclusão e permanência na escola para adolescentes e jovens que se encontram em regime de liberdade assistida e em situação de rua, assegurando-se os princípios do Estatuto da Criança e do Adolescente (ECA).

2.3.5 Educação de Jovens e Adultos (EJA)

Tabela 19. Matrícula Inicial na Educação de Jovens e Adultos no município de Buritirama, por dependência administrativa e localização (2011/2013)

Anos	Municipal		Estadual		Total
	Urbana	Rural	Urbana	Rural	
2011					59
2012					216
2013					213

Fonte: Anuário Estatístico da Educação da Bahia/ Secretaria de Educação e Núcleo Regional de Educação

Tabela 20. Nível Educacional da População jovem, 1991, 2000 e 2010

Faixa etária (anos)	Taxa de analfabetismo			% de alunos na escola		
	1991	2000	2010	1991	2000	2010
15 a 17 anos	45.62	15.31	4.70	33.21	79.83	89.76
18 a 24 anos	48.58	20.43	6.11	10.03	40.82	35.81

Fonte: Atlas de Desenvolvimento Humano no Brasil. Disponível em: < <http://www.atlasbrasil.org.br/2013>>. Acesso em: 16 jan. 2014.



Tabela 21. Nível Educacional da População Adulta com mais de 25 anos, 1991, 2000 e 2010

Taxa de analfabetismo	1991	2000	2010
25 a 29 anos	44.11	30.88	14.64
25 anos ou mais	60.19	46.88	35.76
Percentual de Atendimento			
% de 25 a 29 anos na escola	1.97	13.75	10.01

Fonte: Atlas de Desenvolvimento Humano do Brasil. Disponível em: < <http://www.atlasbrasil.org.br/2013>>. Acesso em: 16 jan. 2014

As tabelas nos mostram que a matrícula e a taxa de analfabetismo vêm diminuindo gradativamente e essa taxa é maior para a população adulta de 25 anos ou mais com um percentual de 35, 76%, mas com quedas significativas. Os dados da matrícula não estão divididos por rede municipal e rede estadual, pois a fonte consultada disponibilizava apenas o total de matrículas na Educação de Jovens e Adultos na Rede Pública.

Existe, no município, expansão da oferta gratuita da Educação de Jovens e Adultos, porém de forma limitada, mas não oferece a oferta gratuita de Educação Profissional técnica de forma, concomitante, ao ensino ofertado na rede escolar pública.

O município precisa promover mais a busca ativa de jovens fora da escola, bem como, o acompanhamento e monitoramento, em parceria com as áreas de assistência social, saúde e proteção à juventude.

A SEDUC ainda não criou um sistema interno que identifica e mobiliza a demanda da Educação de Jovens e Adultos, tanto para alfabetizar, como para garantir a continuidade dos estudos.

Apenas duas escolas do município oferecem cursos de Educação de Jovens e Adultos, uma da rede municipal e outra da rede estadual em nível médio. As demais ainda não sinalizaram público suficiente, principalmente da zona rural.



O município não realiza diagnóstico dos jovens e adultos com Ensino Fundamental e Médio incompletos, a fim de identificar a demanda ativa por vagas na Educação de Jovens e Adultos.

Ainda não é assegurada a oferta da Educação de Jovens e Adultos, nas etapas do Ensino Fundamental e Médio, às pessoas privadas de liberdade em todos os estabelecimentos penais, assegurando-se formação específica dos professores e das professoras.

O município oferece Educação de Jovens e Adultos apenas no turno noturno.

Precisamos fortalecer as chamadas públicas regulares para Educação de Jovens e Adultos, promovendo-se busca ativa em regime de colaboração entre entes federados e em parceria com organizações da sociedade civil, pois apenas no início do ano letivo que há divulgação através de carro de som sobre a abertura das matrículas.

O município executa ações de atendimento ao estudante da Educação de Jovens e Adultos apenas por meio de programas suplementares de transporte, alimentação e falta ações no campo da saúde, inclusive atendimento oftalmológico e fornecimento gratuito de óculos, em articulação com a área de saúde.

Ainda não são estabelecidos no município mecanismos e incentivos que integram os segmentos empregadores, públicos e privados, e os sistemas de ensino, com vistas à promoção da compatibilização da jornada de trabalho dos empregados.

É disponibilizado, quando necessário, transporte escolar para o estudante da Educação de Jovens e Adultos e os veículos estão em boas condições de uso.

Ainda não são disponibilizados recursos específicos para alimentação na Educação de Jovens e Adultos. O município ainda não garante essa política.



O município ainda não institucionaliza programas e desenvolvimento de tecnologias para correção de fluxo, acompanhamento pedagógico individualizado, recuperação e progressão parcial.

A SEDUC oferece orientação pedagógica, porém material não é apropriado para os professores da Educação de Jovens e Adultos.

São implementadas ações de Alfabetização de Jovens e Adultos com garantia de continuidade da escolarização básica, onde os alunos da rede municipal são encaminhados à escola da rede estadual e oferecendo o transporte escolar em parceria com o Estado.

Ainda não são realizados exames específicos que permitam aferir o grau de alfabetização de jovens e adultos com mais de 15 (quinze) anos de idade.

O município ainda não apóia técnica e financeiramente projetos inovadores na Educação de Jovens e Adultos que visem ao desenvolvimento de modelos adequados às necessidades específicas desses estudantes.

Ainda não são implementados programas de capacitação tecnológica da população jovem e adulta, direcionados para os segmentos com baixos níveis de escolarização formal e estudantes com deficiência?

A Secretaria de Educação e as unidades escolares promovem a implementação da lei que regulamenta o ensino de História e Cultura Afrodescendente e Indígena através da implementação da disciplina História Afro e Cultura Regional.

O município não oferece matrículas de Educação de Jovens e Adultos, na forma integrada à Educação Profissional, nos Ensinos Fundamental e Médio.

O município ainda não oferece projetos educativos que atendam às necessidades do estudante trabalhador ou dos sujeitos que vivem do trabalho.

Ocorre no município estímulo à diversificação curricular da Educação de Jovens e Adultos, articulando a formação para a preparação para o mundo do trabalho e estabelecendo a inter-relação entre teoria e prática, nos eixos da



ciência, do trabalho, da tecnologia e da cultura e cidadania, de forma a organizar o tempo e o espaço pedagógicos adequados às características desses estudantes.

2.3.6 Educação Profissional em Nível Médio

Quanto a oferta de Educação Profissional pública de nível médio ou integrado a este é inexistente, com isso é notável a necessidade de implantação e expansão seja presencial ou a distância de forma que democratize o acesso à Educação Profissional pública gratuita. Mesmo sem a oferta deste, a infraestrutura do município atende possíveis demandas e instalações para efetivação de acesso à Educação em xeque.

Há presença apenas de um curso profissionalizante particular em técnico de enfermagem no município, ainda em desenvolvimento, por isso o município não institucionalizou uma avaliação da qualidade da Educação Profissional Técnica ofertada pela rede particular. No que tange ao estágio dos cursistas, o município oportuniza junto à empresa que gerencia o curso a possibilidade do desenvolvimento de caráter pedagógico, integrado ao itinerário formativo, o aprendizado de competências próprias das atividades, a contextualização curricular e o desenvolvimento do estudante para vida cidadã e para o trabalhos. Sendo uma parceria colaborativa o município apenas cede as instalações necessárias para efetivação da educação profissional particular no município, portanto cabe à instituição privada o incentivo à participação dos pais ou responsáveis no acompanhamento das atividades dos estudantes em curso.

2.4 EDUCAÇÃO SUPERIOR

Nesse tópico, o município pretende buscar uma maior oferta de Educação Superior através de programas e ações por meio de parceria com o Estado e/ou a União para oportunizar outras expectativas à comunidade local, pensando no contexto atual e nas demandas profissionais do mercado de trabalho.

2.4.1 Ensino Superior

Mesmo muitos profissionais já terem cursado em nível superior, a demanda ainda é grande e a expectativa da população é a existência de um pólo



universitário aqui no município, pois o município oferta apenas cursos através de instituições privadas.

No nosso município há alguns professores sem cursos de Educação Superior. Há também a ausência de dados do quantitativo de alunos egressos do Ensino Médio das escolas públicas, no município que ocupam vagas nas instituições de Educação Superior, assim como a inexistência de um núcleo de Ensino Superior, ausência de políticas de qualificação de pessoal da rede municipal de ensino, em formação inicial e continuada, por meio de convênios e parcerias com instituições públicas ou privadas de Educação Superior, a exemplo da oferta de Programas Especiais de Formação de Professores, inexistência de parcerias (interinstitucionais, intermunicipais ou territoriais) com instituições de educação superior, a Secretaria Estadual da Educação, ou outras, que viabilizem programas ou projetos que contemplem a diversidade, a exemplo de educação no campo, quilombolas, afrodescendentes, comunidades tradicionais e pessoas com necessidades educativas especiais, ausência de núcleos de instituições de Educação Superior no próprio município de forma gratuita e com cursos presenciais, instituições de ensino superior sem sede própria e assim, sem acervo bibliográfico, equipamento de informática, acesso à internet, secretaria de curso, coordenação local e não atende ao funcionamento adequado dos cursos e falta mais estímulo aos estudantes concluintes do ensino médio e os professores da rede Municipal a ingressarem na Educação Superior.

2.5 VALORIZAÇÃO DOS PROFISSIONAIS DA EDUCAÇÃO

A valorização dos profissionais nos remete a pensarmos em melhor qualidade do trabalho que pode está associado a formações inicial e em serviço, planos de saúde, carga horária adequada e salários seguindo o piso nacional.



Tabela 22. Funções docentes por Etapas e Modalidades da Educação Básica – Rede Municipal

Etapas e Modalidades da Educação Básica	Funções Docentes ²					
	C/Lic	C/Gr	C/EM	C/NM	S/EM	Total
Regular – Creche	23		01	17	-	41
Regular - Pré-Escola	29		12	05		46
Regular - Anos Iniciais do Ensino Fundamental	105		20	08		133
Regular - Anos Finais do Ensino Fundamental	117		07	08		132
Educação de Jovens e Adultos - Anos Iniciais do Ensino Fundamental/Presencial	01					01
Educação de Jovens e Adultos - Anos Iniciais do Ensino Fundamental/Semipresencial						
Educação de Jovens e Adultos - Anos Finais do Ensino Fundamental/Presencial	04					04

Fonte: Disponível em: <<http://portal.mec.gov.br/ide> 2010 >. Acesso em: maio d 2015.

Muitos docentes do município possui formação superior, a principio através de parceria com a prefeitura que pagava uma bolsa de 50% e implantação de instituições de ensino superior privada.

² Legendas para funções docentes: C/Lic - com Licenciatura; C/Gr - com Graduação; C/EM - com Ensino Médio; C/NM - com Normal Médio; S/EM - sem Ensino Médio.



Tabela 23. Número de professores e coordenadores da rede Municipal, Estadual e Particular em 2013

Profissionais do Magistério	Educação Infantil			Ensino Fundamental			Ensino Médio			Total
	Estadual	Municipal	Particular	Estadual	Municipal	Particular	Estadual	Municipal	Particular	
Professores		41	04	17	265	04	58			
Coordenadores		01		01	17		01			02

Fonte: Secretaria Municipal de Educação e Núcleo Regional de Ensino 2015

Todas as escolas da rede municipal de ensino contam com um coordenador pedagógico que orienta os professores nos planejamentos e execução das atividades, acompanha e avalia o desempenho dos alunos e consequentemente dos professores, aplica oficinas de aperfeiçoamento na própria escola e discute os resultados por unidade junto aos Técnicos Pedagógicos da SEDUC.

Tabela 24. Profissionais em educação, por nível de escolaridade na Rede Municipal em 2013

Cargos	Nº	Nível da Escolaridade			
		Ensino Fundamental Incompleto	Ensino Fundamental Completo	Ensino Médio Completo	Outros
Merendeira		22	14	28	
Vigilante		5	4	12	3
Serviços Gerais		33	22	15	3
Secretário Escolar				17	4
Porteiro			2	2	
Outros				7	

Fonte: Secretaria Municipal de Educação, 2015



O processo de Educação é coletivo, daí a importância em que o nível de escolarização dos profissionais seja elevado para contribuir diariamente na aprendizagem dos alunos. O quadro mostra que ainda temos um número elevado de profissionais apenas com o Ensino Fundamental Incompleto, havendo assim, de criar políticas públicas para elevar o grau de escolaridade desses profissionais.

Tabela 25 – Profissionais em Educação por situação funcional da Rede Municipal (2013)

Cargos	Nº Total	Situação Funcional				
		Servidor Público	Concursado CLT	Contrato Temporário	Terceirizado	Outro
Merendeira	64		64			
Vigilante	24		24			
Serviços Gerais	73		73			
Secretário Escolar	21		21			
Porteiro	4	4				
Outros	7	7				

Os profissionais em educação são concursados, o que evita a rotatividade com frequência, além da garantia dos seus direitos trabalhistas.

Os professores, coordenadores e supervisores atualizam-se com certa frequência, por meio de cursos encontros e outros eventos promovidos pela Secretaria Municipal de Educação ou por outras instituições, mas precisa fortalecer para os professores.

Não há existe de rotatividade dos professores. Há pouca probabilidade de eles ensinarem em mais de uma escola.

Existe no município o Plano de Carreira para os Profissionais do Magistério das redes públicas da Educação Básica, observados os critérios estabelecidos na



Lei nº 11.738/2008, porém não atendem aos anseios da categoria, pois não foi elaborado de forma democrática e participativa.

Há inexistência de um processo de avaliação de desempenho dos profissionais da Educação. Quanto à participação dos professores nos conselhos das escolas, na elaboração do projeto político-pedagógico e em outros conselhos da área da educação o número de participantes atende às expectativas do município.

O único programa de formação é destinado aos professores do ciclo de alfabetização, o Programa Nacional de Alfabetização na Idade Certa – PNAIC.

Existem coordenadores pedagógicos em todas as escolas da rede municipal e são nomeados por cargo.

Há sindicatos que filiam professores e outros trabalhadores em educação das redes municipais.

A rede pública municipal de educação básica é estruturada de modo que, pelo menos, 90% (noventa por cento) dos respectivos profissionais do magistério sejam ocupantes de cargo de provimento efetivo e estejam em exercício nas redes escolares a que se encontram vinculados.

É instituída, no município, apenas uma comissão de acompanhamento do professor e da professora iniciante, supervisionado por profissional do magistério com experiência de ensino, a fim de fundamentar, com base em avaliação documentada, a decisão pela efetivação do (a) professor (a) ao final do estágio probatório.

São consideradas no município as especificidades socioculturais das escolas do campo e da comunidade quilombola no provimento de cargos efetivos para essas escolas.

2.6 Gestão Democrática do Ensino Público

Todas as escolas do município contam com os conselhos escolares, exceto a Escola Eraldo Tinoco que está em fase de implantação por ser uma escola nova.



Tabela 26. Número de Escolas por Etapa de Ensino - Rede Estadual

Ano	Educação Infantil			Ensino Fundamental			Ensino Médio		
	Urbana	Rural	Total	Urbana	Rural	Total	Urbana	Rural	Total
2010							2	0	2
2011									
2012									
2013									

Fonte: Disponível em: <<http://portal.mec.gov.br/ide/2017,2008,2019,2010/gerarTabela.php>>. Acesso em: maio de 2015.

O número de escola por Etapa de Ensino da rede estadual é suficiente para atender a demanda e conta com uma boa estrutura física, além de disponibilizarem de uma quadra poliesportiva cada uma delas.

Tabela 27. Número de Escolas por Etapa de Ensino - Rede Municipal

Ano	Educação Infantil			Ensino Fundamental			Ensino Médio		
	Urbana	Rural	Total	Urbana	Rural	Total	Urbana	Rural	Total
2010	4	51	55	6	53	59			
2011									
2012									
2013									

Fonte: Disponível em: <<http://portal.mec.gov.br/ide/2007/2008/2009/2010/gerarTabela.php>>. Acesso em: maio de 2015.

O número de Escola por Etapa de Ensino da Rede Municipal diminui para que os alunos das escolas adjacentes aos Centros de Ensino fossem matriculados nestes para diminuir o número de classes multisseriadas. A infraestrutura em sua maioria é adequada e apenas um Centro de Ensino não possui quadra poliesportiva.



Tabela 28. Número dos estabelecimentos escolares de Educação Básica do município de Buritirama, por dependência administrativa e etapas da Educação Básica

Etapas da Educação Básica	Dependência administrativa					
	Estadual		Municipal		Particular	
	2012	2013	2012	2013	2012	2013
Ed. Infantil – Creche					1	1
Ed. Infantil – Pré-escola			1	1		
Ensino Fundamental Anos iniciais						
Ensino Fundamental Anos Finais			16	16		
Ensino Médio			1	1		
Total			18	18	1	1

Fonte: Disponível em: <<http://portal.mec.gov.br/ide/>>. Acesso em: 16 jan. 2014.

O número de creche não é suficiente para atender a demanda e também seria necessário a construção de uma escola na sede para atender aos alunos da Educação Infantil em tempo integral.

A estrutura da educação está vinculada ao Sistema Estadual de Ensino e com relação aos Conselhos de Alimentação no Município e Conselho de Controle e Acompanhamento Social do Fundo Nacional de Educação Básica, (FUNDEB) e Conselhos Escolares em toda rede, porém não há uma participação efetiva dos conselheiros, talvez por ausência de formação para eles.

Os critérios para acesso ao cargo de professor é a princípio experiência em sala de aula, isso para contratos, para os demais através de consumo público, no que se refere aos cargos de diretor, vice- diretor e coordenador pedagógico não há clareza nas definições de objetivos para o provimento desses cargos.



A organização da Secretaria Municipal de Educação (SEDUC) está organizada através de departamentos: Departamento Pedagógico, Departamento de Transportes, além da recepção, programas educacionais, coordenadoria de controle e registro, como também gabinete do secretário.

O atendimento é de segunda a sexta-feira, das 7:30 às 13:30 e recebe diversos públicos como: pais, professores, gestores, coordenadores, secretários de escola e realiza trabalhos de emissão de declarações, transferências, orientações sobre matrícula, censo escolar, preenchimento de documentações, orientações pedagógicas e administrativas e execução de projetos. Além de orientações sobre prestações de contas, formações, acesso aos programas educacionais dentre outros.

As escolas trabalham com Educação Infantil, Ensino Fundamental de Nove Anos e Ensino Médio, destas o Centro de Ensino Professora Marilene Jacobina, o Centro de Ensino Luís Eduardo Magalhães e o Colégio Estadual de Buritirama trabalham no diurno com Anos Finais e apenas as últimas duas com a Educação de Jovens e Adultos, a primeira com os eixos temáticos III, IV e V, e a segunda com VI e VII, já o Colégio Estadual Antônio Rodrigues Viana oferece a modalidade ensino médio nos três turnos. Vale ressaltar que as escolas da rede municipal apenas o Centro de Ensino Luis Educado atende no noturno.

As escolas da rede estadual estão localizadas na zona urbana, porém utiliza escolas da rede municipal de ensino para oferecer a formação geral através da EMITEC aos alunos da zona rural. Todas as escolas são de fácil acesso e a maioria de porte médio e sua maioria em condições de infra-estrutura, adequada para o funcionamento, porém no que diz respeito à biblioteca, banheiros infantis (zona rural), laboratórios de ciências ou informática, e acessibilidades são adaptados às demandas ou adesão de programas e projetos.

Os estabelecimentos escolares baseando nas informações apresentadas nas tabelas nos permitem perceber que o número existente é suficiente para atender a todos os alunos da rede municipal e estadual de Ensino.

O currículo escolar ainda não está consolidado no que diz respeito a tomar como base as diretrizes oficiais da Secretaria Municipal de Educação oficializada através de decretos, mas as escolas têm autonomia para elaborar



seus Projetos Políticos Pedagógicos levando sempre em consideração as especificidades e de cada localidade do campo e quilombola e sempre com a participação de todos os segmentos que compõem a comunidade escolar. Nesse sentido temos como entrave a desarticulação das ações para formulação dos projetos políticos pedagógicos precisando de um núcleo de orientações e supervisão desses projetos com mediação do Conselho Municipal de Educação.

O município disponibiliza um coordenador pedagógico para cada escola e estes, tem como função formar os professores com temáticas específicas às suas necessidades, orientá-los nos planejamentos e novas práticas pedagógicas, acompanhamento da aprendizagem e do processo de avaliação com propósitos de fazer intervenções necessárias. Para redirecioná-los, o Departamento Pedagógico da Secretaria Municipal de Educação orienta e realiza formações subsidiando-os a atuar de forma mais eficiente e eficaz.

O trabalho de instruir os gestores no princípio de gestão democrática do ensino público e nessa perspectiva, enfatizamos a necessidade de sempre colocarmos em pauta esse assunto e em espaços de formação e dessa forma, os diretores já realizam reuniões constantes com todos os segmentos para definir ações, desenvolver projetos e reuniões para conselho de classe, mas precisa consolidar a autonomia através de suporte técnico da Secretaria Municipal de Educação.

2.7 RECURSOS FINANCEIROS PARA A EDUCAÇÃO NO MUNICÍPIO

2.7.1 Investimento Público em Educação

Os investimentos públicos em educação no município poderiam estar vinculados a arrecadação dos impostos do próprio município como o Imposto Predial e Territorial Urbano, por exemplo, porém os valores arrecadados são irrisórios devido ao potencial econômico do nosso município ser de pequeno porte.



Tabela 29. Outras receitas com o setor educacional do município de Buritirama, administradas pela prefeitura (2010/2013)

Ano	Alimentação escolar	Transporte Escolar	Convênios	Outras receitas	Total
2010	372.060,00	443.591,04	936.886,50	412.481,60	2.165.019,14
2011	376.260,00	427.589,76	0,00	480.969,50	1.284.819,26
2012	398.328,00	494.837,34	1.739.783,58	520.967,56	3.053.916,48
2013	399.880,00	448.025,57	328.289,85	576.407,42	1.752.602,84

Fonte: Secretaria Municipal da Educação / Secretaria da Administração/ Prefeitura Municipal, 2015.

Observando a tabela 30 percebemos uma queda significativa nos recursos por convênios se basearmos os anos de 2012 e 2013. Já na tabela 31 houve queda nas aplicações do Ensino fundamental tomando como base os mesmos anos citados na tabela 30.

Tabela 30. Recursos aplicados em educação pelo governo municipal de Buritirama, por nível ou modalidade de ensino (2010/2013)

Ano	Ed. Infantil	Ensino Fundamental	Ensino Médio	EJA	Outros	Total
2010	959.975,72	9.786.998,07	200.000,00	6.148,96	306.200,00	11.259.322,75
2011	2.863.849,98	10.840.456,08	744.966,40	262.943,61	587.653,80	15.299.869,87
2012	1.557.024,00	14.359.876,94	0,00	300.000,00	540.132,50	16.757.033,44
2013	2.156.474,29	12.769.852,42	0,00	291.204,15	469.859,80	15.687.390,66

Fonte: Secretaria Municipal da Educação, Secretaria da Administração, Prefeitura Municipal, 2015.



Tabela 31. Despesas com educação do município Buritirama por categoria e elemento de despesa (2010/2013)

Ano	Despesas correntes			Despesas de capital			Total
	Pessoal	Mat. Consumo	Subtotal	Obra e Instalações	Equipamentos	Subtotal	
2010	7.251.938,19	1.568.538,09	8.820.476,28	-----	-----	859.172,87	9.679.649,15
2011	9.901.701,66	1.533.750,33	11.435.451,99	-----	-----	2.076.023,34	13.511.475,33
2012	12.211.609,24	1.619.891,29	13.831.500,53	-----	-----	1.048.361,63	14.879.862,16
2013	11.873.494,51	1.476.734,26	13.350.228,77	-----	-----	274.676,48	13.624.905,25

Fontes: Secretaria Municipal da Educação, Secretaria da Administração, Prefeitura Municipal (2015).

Na tabela 32, percebemos uma queda em 2013 com as despesas correntes em pessoal e material de consumo. Já na tabela 33 se analisarmos as aplicações em salário dos professores, houve uma queda comparando os anos de 2012 e 2013.

Tabela 32. Receita e aplicação dos recursos recebidos do FUNDEB no Município de Buritirama em (2010/2013)

Ano	Total recebido	Aplicação		
		Salário dos professores	Capacitação dos leigos	Gastos com MDE
2010	9.503.426,82	5.819.762,44	0,00	3.609.609,42
2011	11.554.256,22	9.060.695,70	0,00	2.484.559,86
2012	12.937.440,08	8.711.599,38	0,00	4.225.840,70
2013	13.415.596,70	8.460.676,15	0,00	4.359.087,90

Fonte: Secretaria da Administração e/ou Fazenda do Município, 2015.

Houve queda nos recursos recebidos pelo FUNDEB e não houve capacitação dos leigos.



Tabela 33. Aplicação no Ensino Fundamental – Exercício 2013 (Em R\$)

Dos recursos		Da aplicação	
Receita de imposto e transferências	25% da receita de impostos e transferências	Total aplicado em educação	% aplicado
17.680.278,22	14.558.304,11	14.599.349,68	25,07%

Fonte: Tribunal de Contas dos Municípios, 2015.

A tabela 34 segundo o Tribunal de Contas do Município, a aplicação no Ensino Fundamental – exercício 2013 houve um total de R\$ 14.599.349.68..

No município há pouca participação dos responsáveis pelo controle social na elaboração do plano Plurianual do acompanhamento e da execução das políticas públicas. Além, da falta de conhecimento da lei 12.527 de novembro de 2011 pelos gestores escolares.

2.8 DIRETRIZES, METAS E ESTRATÉGIAS DO PME

I – erradicação do analfabetismo;

II – universalização do atendimento escolar;

III – superação das desigualdades educacionais, com ênfase na promoção da cidadania e na erradicação de todas as formas de discriminação;

IV – melhoria da qualidade da educação;

V – formação para o trabalho e para a cidadania, com ênfase nos valores morais e éticos em que se fundamenta a sociedade;

VI – promoção do princípio da gestão democrática da educação pública;

VII – promoção humanística, científica, cultural e tecnológica do País;

VIII – estabelecimento de meta de aplicação de recursos públicos em educação como proporção da arrecadação municipal, que assegure atendimento às demandas de expansão, com padrão de qualidade e equidade;

IX – valorização dos (as) profissionais da educação;

X – promoção dos princípios do respeito aos direitos humanos, à diversidade e à sustentabilidade socioambiental.



2.8.1 Metas e Estratégias

Meta 1 – Educação Infantil

Universalizar até 2016 a educação infantil na pré escola para crianças de 4 anos e 5 anos de idade e ampliar a oferta de educação infantil em creches de forma a atender ,no mínimo 50% das crianças ate 3 anos até o final da vigência deste PME.

Estratégias:

- ❖ 1.1 Fazer o mapeamento da demanda de crianças de 0 a 5 anos no município;
- ❖ 1.2 Ampliar a oferta de matrículas das crianças de 0 a 3 anos de idade;
- ❖ 1.3 Construção e extensão de creches em regime de colaboração nos pontos estratégicos para o atendimento dessas crianças na sede e zona rural até o final da vigência deste PME;
- ❖ 1. 4 Construir ou adaptar em regime de colaboração de uma escola só para atender à Educação Infantil em tempo integral;
- ❖ 1. 5 Realização de levantamento da demanda por Creche da população de 3 (três) anos, com vista ao planejamento da oferta e atendimento à demanda;
- ❖ 1. 6 Construir área de lazer e aquisição de instrumentos pedagógicos em regime de colaboração para realização de atividades;
- ❖ 1. 7 Em parceria com Instituições de Ensino, ofertar a formação inicial e em serviço aos profissionais da Creche e Educação Infantil, garantindo o atendimento por profissionais nomeados ou contratados, como incentivo à formação superior e especialização relacionada;
- ❖ 1. 8 Ofertar processo seletivo com duração de 2 (dois) anos para auxiliares da creche para evitar a rotatividade;
- ❖ 1. 9 Adaptação do currículo para atender as especificidades do campo e comunidade quilombola;
- ❖ 1. 10 Em parceria com Instituições de Ensino: Universidades e faculdades, ofertar a capacitação aos profissionais da Creche e Educação Infantil para o atendimento às crianças com deficiência e transtornos, respeitando as normas de acessibilidade e reestruturação das escolas bem como a aquisição de equipamentos;



- ❖ 1. 11 ofertar no início de cada ano letivo oficinas para estudo dos documentos: Referenciais Curriculares da Educação Infantil e as Diretrizes Nacionais da Educação Infantil para qualificar a construção ou adaptação da proposta curricular;
- ❖ 1. 12 Instituir no município o núcleo de fomento a projetos de incentivo à leitura para Educação Infantil;
- ❖ 1. 13 Fomentar a participação da família e da comunidade nas discussões sobre a Educação Especial nas instituições educativas.

Meta 2 – Ensino Fundamental

Universalizar o ensino fundamental de 9 anos para toda a população de 6 anos a 14 anos e garantir que pelo menos 95% dos alunos conclua essa etapa na idade recomendada até o último ano da vigência desse PME.

Estratégias:

- ❖ 2. 1 Revisar anualmente o currículo das escolas e elaborar projetos de intervenções para a garantia dos direitos de aprendizagem e conclusão dessa etapa na idade recomendada até a vigência deste PME;
- ❖ 2.2 Desenvolver ações para fortalecer o acompanhamento e monitoramento do acesso, da permanência e do aproveitamento escolar dos beneficiários de programas de transferência e de renda, bem como das situações de discriminação, preconceitos e violência na escola;
- ❖ 2. 3 Ofertar oficinas no que diz respeito às novas tecnologias de informação e comunicação que combinem a organização do tempo das atividades didáticas e pedagógicas entre a escola e o ambiente comunitário, considerando as especificidades de Educação Especial, das escolas do campo e comunidade quilombola;
- ❖ 2. 4 Realizar levantamento da demanda dos alunos de 6 (seis) a 14 (quatorze) anos e acompanhamento sistemático da aprendizagem com vistas à garantia de que esses alunos conclua essa etapa na idade recomendada;
- ❖ 2. 6 Analisar anualmente os Projetos Políticos Pedagógicos das escolas e de assessorar as ações educativas atentando para o processo de desenvolvimento e aprendizagem;
- ❖ 2. 7 Incluir no Projeto Político Pedagógico das escolas a oferta de atividades extracurriculares de incentivo às habilidades que estimulem os estudantes, inclusive, mediante a certames e concursos nacionais;



- ❖ 2. 8 ofertar no início de cada ano letivo oficinas para estudo dos documentos: os *Parâmetros Curriculares Nacionais do Ensino Fundamental*, as *Diretrizes Nacionais da Educação Básica*, as *Diretrizes Nacionais do Ensino Fundamental de Nove Anos* e os *Direitos de Aprendizagens para o Ciclo de Alfabetização* para qualificar a proposta curricular;
- ❖ 2. 9 Flexibilizar a organização do trabalho pedagógico, incluindo adequação do calendário escolar, de acordo com a realidade local, identidade cultural e condições climáticas de região;
- ❖ 2. 10 Dispor de novas tecnologias de informação e comunicação que combinem a organização do tempo das atividades didáticas e pedagógicas entre a escola e o ambiente comunitário, considerando as especificidades de Educação Especial, das escolas do campo, comunidades indígenas e quilombolas;
- ❖ 2. 11 Fomentar a participação dos pais ou responsáveis no acompanhamento das atividades escolares dos filhos por meio do estreitamento das relações entre as escolas e as famílias;
- ❖ 2. 12 Em parceria com os entes federados e Institutos, instituir programas e ações de correção de fluxo do ensino fundamental, por meio de acompanhamento individualizado do (a) aluno (a) com rendimento escolar defasado;

Meta 3 – 3- Ensino Médio

Universalizar até 2016, o atendimento escolar para toda a população de 15 anos a 17 anos e elevar até o final do período de vigência do PME a taxa líquida de matrícula do Ensino Médio para 85%.

Estratégias:

- ❖ 3. 1 Garantir a permanência da oferta de matrícula oferecendo transporte escolar, programas e projetos educativos e esportivos e incentivos e cestas básicas.
- ❖ 3. 2 Apoiar o Governo do Estado para construção de espaço cultural oferecendo oficinas e cursos profissionalizantes para incentivar os alunos a permanecer na escola.



- ❖ 3.3 Em parceria com a rede estadual de ensino, criar programa de 3.4 Promover juntamente com a rede estadual ações integradas com outras secretarias municipais a fim de identificar e incluir em processos de escolarização a população de 15 a 17 anos que não se encontra na escola;
- ❖ Incentivar à participação dos alunos do Ensino Médio no ENEM e no ingresso à Educação Superior.

Meta 4 – Inclusão

Universalizar para a população de 4 a 17 anos com deficiência, transtornos globais do desenvolvimento e altas habilidades ou superdotação, o acesso à educação básica e ao atendimento educacional especializado, preferencialmente na rede regular de ensino, com garantia de sistema educacional inclusivo, de salas de recursos multifuncionais, classes, escolas ou serviços especializados, públicos ou conveniados.

Estratégias:

- ❖ 4.1 Implantar política pública de atendimento especializado aos alunos com necessidades educacionais especiais nas salas de recursos multifuncionais;
- ❖ 4.2 Mapear anualmente os alunos com NEE, separando por necessidades específicas;
- ❖ 4.3 Oferecer através de parcerias com as universidades e programas de políticas do Estado e da União oferta de formação específica para os professores que atuam diretamente com alunos com NEE;
- ❖ 4.4 Oferecer através de parcerias com o Estado e União formação continuada para os profissionais da rede regular de ensino a fim de atender aos alunos com NEE;



- ❖ 4. 5 Criar em parceria com o Estado e União um centro de atendimento com equipamentos e profissionais especializados que atenda o público com NEE;
- ❖ 4. 6 Oferecer atendimento às famílias através da escola com palestras, orientações e esclarecimentos quanto a importância da inserção da criança e do adolescente no convívio social;
- ❖ 4. 7 Elaborar a proposta curricular que atenda a educação especial no município;
- ❖ 4. 8 Instituir no plano de carreira do municipal incentivo financeiro aos professores que atendem alunos com NEE.
- ❖ 4. 9 Promover a Educação Especial de forma sistemática nas diferentes etapas e modalidades de ensino no município;
- ❖ 4. 10 Em parceria com a saúde, planejar ações para identificar a demanda de pessoas com deficiência, transtornos globais do desenvolvimento e altas habilidades/superdotação do município para o atendimento na rede regular de ensino;
- ❖ 4. 11 Em parceria com os entes federados, garantir a suplementação orçamentária para adquirir e disponibilizar transporte escolar adaptado para os estudantes com deficiência que apresentem limitações físicas, mobilidade reduzida ou outras características que justifiquem esse serviço, assim como para a formação de todos(as) motoristas e monitores(as) que atendam aos(as) estudantes;
- ❖ 4. 12 Garantir a efetivação da escola como espaço fundamental na valorização da diversidade e garantia de cidadania;
- ❖ 4. 13 Fomentar a participação da família e da comunidade nas discussões sobre Educação Especial nas instituições educativas;
- ❖ 4. 14 Adaptar os currículos, os métodos, as técnicas, os recursos educativos e a organização do trabalho pedagógico das escolas



ofertando ou contemplando as especificidades dos alunos com deficiência, transtornos globais do desenvolvimento e altas habilidades/superdotação;

- ❖ 4. 15 Promover o acompanhamento e monitoramento do acesso à escola, bem como da permanência e do desenvolvimento escolar dos alunos com deficiência, transtornos globais do desenvolvimento e altas habilidades ou superdotação, juntamente com o combate às situações de discriminação- preconceito e violência, com vistas ao estabelecimento de condições adequadas para o sucesso educacional;
- ❖ 4. 16 Integrar a educação especial à proposta pedagógica da escola regular, de modo a promover o atendimento escolar e o atendimento educacional especializado;
- ❖ 4. 17 Promover/incentivar pesquisas voltadas para o desenvolvimento de metodologias, materiais didáticos, equipamentos e recursos de tecnologia assistiva com vistas à promoção do ensino e da aprendizagem.

Meta 5 – Alfabetização Infantil

Alfabetizar todas as crianças, no máximo até o final do 3º (terceiro) ano do ensino fundamental.

- ❖ 5. 1 Intensificar o acompanhamento da garantia dos direitos de aprendizagem dos alunos no ciclo de alfabetização;
- ❖ 5. 2 Formar parcerias para ofertar formação continuada nas escolas para os professores do ciclo de alfabetização;
- ❖ 5. 3 Criar o Núcleo de Alfabetização;
- ❖ 5.4 Instituir a meritocracia para promover o professor que melhor desempenhar seu papel, em relação à aprendizagem dos educandos.
- ❖ 5. 5 Planejar com as escolas a produção de materiais didáticos específicos para a alfabetização de crianças do campo e comunidade quilombola;
- ❖ 5. 6 Formar parcerias com os entes federados e Instituição de Ensino o desenvolvimento de ações formativas para a alfabetização das pessoas com deficiência, considerando as suas especificidades, inclusive a alfabetização bilíngue de pessoas surdas;



- ❖ 5. 7 Implantar ações pedagógicas em prol da integração da Educação Infantil e o Ciclo de Alfabetização;
- ❖ 5. 8 Estimular as escolas a criarem instrumentos de avaliação, monitoramento, implementando medidas pedagógicas para alfabetizar todos os alunos até o final do terceiro ano do Ensino Fundamental;
- ❖ 5. 9 Implantar projetos pedagógicos com utilização de novas tecnologias educacionais para a alfabetização das crianças;
- ❖ 5. 10 Avaliar o Projeto Político Pedagógico no final de cada semestre com todos os segmentos da comunidade escolar e com assessoria da SME desenvolver ações para que a proposta pedagógica garanta que o aluno seja alfabetizado ao final do terceiro ano;
- ❖ 5. 11 Implementar nas escolas ações que selecionem, certifiquem e divulguem tecnologias educacionais para alfabetização de crianças, assegurada a diversidade de métodos e propostas pedagógicas;

Meta 6 – Educação Integral

Oferecer Educação em tempo integral em, no mínimo, 50% das escolas públicas, de forma a atender, pelo menos, 25% dos (as) alunos (as) de Educação Básica.

Estratégias:

- ❖ 6. 1 Viabilizar junto aos entes federados a adequação dos espaços públicos e das escolas com estruturas inadequadas para atender a educação em tempo integral;
- ❖ 6. 2 Adotar critérios pedagógicos de seleção para contratação dos monitores/professores que atuarão na educação integral;
- ❖ 6. 3 Assegurar a educação em Tempo Integral para pessoas com deficiência, transtornos globais do desenvolvimento e altas habilidades ou superdotação, na faixa etária de 04 (quatro) a 17 (dezesete) anos;
- ❖ 6. 4 Planejar ações para articular as políticas de educação com outras políticas, a exemplo da saúde, do esporte e da cultura que atendam às demandas formativas dos educandos matriculados na jornada ampliada;
- ❖ 6. 5 Ofertar atividade de acompanhamento pedagógico e multidisciplinar, cultural e esportivo de forma que o tempo de



permanência dos alunos de Educação Básica seja igual ou superior a sete horas durante todo o ano letivo.

Meta 7 - Qualidade da Educação Básica IDEB

- Fomentar a qualidade da educação básica em todas etapas e modalidades, com melhoria do fluxo escolar e da aprendizagem de modo a atingir as seguintes médias municipais para o Ideb:

IDEB		2015	2017	2019	2021
BRASIL	Anos iniciais do ensino fundamental	5,2	5,5	5,7	6,0
Buritirama	Anos iniciais do ensino fundamental	4.0	4.3	4.6	4.9
BRASIL	Anos finais do ensino fundamental	4,7	5,0	5,2	5,5
Buritirama	Anos finais do ensino fundamental	3.9	4.1	4.4	4.7
BRASIL	Ensino Médio	4,3	4,7	5,0	5,2
Buritirama	Ensino Médio	3.1	3.2	3.4	3.6

Estratégias:

- ❖ 7. 1 Ofertar formação continuada aos professores de Língua Portuguesa e Matemática do 5º e 9º anos;
- ❖ 7. 2 Sistematizar o acompanhamento pedagógico e de aprendizagem nas séries e *disciplinas críticas* como Língua Portuguesa e Matemática onde apresentam os maiores índices de reprovação;
- ❖ 7. 3 Fortalecer projetos e parcerias no combate de fatores que interferem diretamente na aprendizagem dos alunos do 9º ano: Drogas, gravidez na adolescência;



- ❖ 7. 4 Ofertar orientação/ discernimento vocacional/profissional para adolescentes e jovens do ensino fundamental;
- ❖ 7. 5 Ofertar no início de cada ano letivo oficinas para estudo dos documentos, fazendo uso das diretrizes pedagógicas para a Educação Básica, dos parâmetros curriculares nacionais comuns, com direitos e objetivos de aprendizagem para o desenvolvimento dos estudantes para cada ano do Ensino Fundamental e Médio, considerando a diversidade regional, estadual e local para fortalecer a proposta curricular;
- ❖ 7. 6 Implementar nos currículos das escolas ações para garantir políticas de combate à violência na escola, inclusive pelo desenvolvimento de ações destinadas à capacitação de educadores(as) para detecção de sinais de suas causas, favorecendo a adoção das providências adequadas que promovam a construção de cultura de paz e ambiente escolar dotado de segurança para a comunidade;
- ❖ 7. 7 Promover a formação de leitores e a capacitação de professores e agentes da comunidade para atuar como mediadores e mediadoras da leitura, de acordo com especificidades das diferentes etapas do desenvolvimento e da aprendizagem;
- ❖ 7. 8 Em parceria com os entes federados, assegurar às escolas de Educação Básica água tratada e saneamento básico, acessibilidade à pessoa com deficiência, acesso às bibliotecas, aos espaços para prática de esportes, aos bens culturais, à arte, aos equipamentos e laboratórios de ciências;
- ❖ 7. 9 Usar os resultados do IDEB para planejar ações para melhorar a aprendizagem;
- ❖ 7. 10 Instituir no município um sistema de acompanhamento dos resultados do Ideb nas escolas e dos agentes;
- ❖ 7. 11 Realização de fóruns nas escolas para envolvimento e discussão com a comunidade/família sobre os resultados e desafios apontados pelo Ideb do município / da escola;



- ❖ 7.12 Implantar no município a aplicação de exame periódico para aferir a aprendizagem dos alunos, com base na Matriz de Referência da Prova Brasil;
- ❖ 7.13 Desenvolver oficinas com os (as) coordenadores (as) pedagógicos (as) e Técnicos da SME para que a organização curricular, a inovação pedagógica, os materiais didáticos contribuam para a melhoria da aprendizagem dos estudantes;
- ❖ 7.14 Assessorar as escolas o desenvolvimento de currículos e propostas pedagógicas específicas para educação escolar, para as escolas do campo e para a comunidade quilombola, incluindo os conteúdos culturais correspondentes às respectivas comunidades e considerando o fortalecimento das práticas socioculturais, produzindo e disponibilizando materiais didáticos específicos, inclusive para os alunos com deficiência;
- ❖ 7.15 Buscar parcerias com os entes federados para fornecer equipamentos e recursos tecnológicos digitais para a utilização pedagógica no ambiente escolar a todas as escolas públicas da Educação Básica, criando mecanismos para implementação das condições necessárias para a universalização das bibliotecas nas instituições educacionais, com acesso às redes digitais de computadores, inclusive a Internet;

Meta 8 – Elevação da Escolaridade/ Diversidade

Elevar a escolaridade média da população de 18 a 29 anos, de modo a alcançar no mínimo 12 anos de estudo no último ano para as populações do campo, da região de menor escolaridade no País e dos 25% mais pobres, e igualar a escolaridade média entre negros e não negros declarados à Fundação Instituto Brasileiro de Geografia e Estatística (IBGE).

Estratégias:



- ❖ 8. 1 Mapear as pessoas com faixa etárias de 18 a 29 anos residentes no campo e comunidade quilombola para assegurar a matrícula na rede pública de ensino;
- ❖ 8 . 2 Ofertar matrícula para a população de 18 a 29 anos residente na zona urbana e rural;
- ❖ 8. 3 Oferecer matrícula para a população negra e não negra de 18 a 29 anos.

Meta 9 – Alfabetização de Jovens e Adultos

Elevar a taxa de alfabetização da população com 15(quinze) anos ou mais para 93,5%(noventa e três inteiros e cinco décimos por cento) até 2015 e, até o final da vigência deste PME, erradicar o analfabetismo absoluto e reduzir em 50% (cinquenta por cento) a taxa de analfabetismo funcional.

Estratégias:

- ❖ 9.1 Implantar ações para identificar e mobilizar a demanda da Educação de Jovens e Adultos, tanto para alfabetizar, como para garantir a continuidade dos estudos;
- ❖ 9. 2 Planejar ações para captação de recursos para a Educação de Jovens e Adultos;
- ❖ 9. 3 Desenvolver ações de atendimento ao estudante da Educação de Jovens e Adultos por meio de programas suplementares de transporte, alimentação e saúde, inclusive atendimento oftalmológico e fornecimento gratuito de óculos, em articulação com a área de saúde;
- ❖ 9. 4 Assessorar as escolas no processo de construção do currículo estimulando à diversificação curricular da Educação de Jovens e Adultos, articulando a formação para a preparação para o mundo do trabalho e estabelecendo a inter-relação entre teoria e prática, nos eixos da ciência, do trabalho, da tecnologia e da cultura e cidadania, de forma



a organizar o tempo e o espaço pedagógicos adequados às características desses estudantes;

- ❖ 9. 5 Instituir a realização de exames durante o período de curso;
- ❖ 9. 6 Firmar parceria com entes federados para promover formação continuada aos professores, gestores e coordenadores pedagógicos que atuam nessa modalidade;
- ❖ 9.7 Ofertar oficinas com os coordenadores e professores orientação pedagógica e material apropriado para os professores da Educação de Jovens e Adultos;
- ❖ 9. 8 Estabelecer no município mecanismos e incentivos que integram os segmentos empregadores, públicos e privados, e os sistemas de ensino, com vistas à promoção da compatibilização da jornada de trabalho dos empregados;
- ❖ 9. 10 Disponibilizar recursos específicos para alimentação na Educação de Jovens e Adultos;
- ❖ 9.11 Implementar ações de Alfabetização de Jovens e Adultos com garantia de continuidade da escolarização básica;
- ❖ 9. 12 Buscar parceria com os entes federados para implementar programas de capacitação tecnológica da população jovem e adulta, direcionados para os segmentos com baixos níveis de escolarização formal e estudantes com deficiência;

Meta 10 – – EJA Integrada

Oferecer, no mínimo, 25% (vinte e cinco por cento) das matrículas de Educação de jovens e adultos, nos ensinos fundamental e médio, na forma integrada à educação profissional.

Estratégias:



- ❖ 10. 1 Buscar parceria com os entes federados para ofertar matrículas de Educação de Jovens e Adultos, nos ensinos fundamental e médio, na forma integrada à educação profissional;
- ❖ 10. 2 Buscar parceria com os entes federados fomentar a integração da Educação de Jovens e Adultos com a Educação Profissional, em cursos planejados, de acordo com as características do referido público e considerando as especificidades das populações itinerantes e do campo e das comunidades quilombolas, inclusive na modalidade de Educação a Distância;
- ❖ 10. 3 Fomentar a produção de material didático, o desenvolvimento de currículos e metodologias específicas, os instrumentos de avaliação, o acesso a equipamentos e laboratórios e a formação continuada de docentes das redes públicas que atuam na Educação de Jovens e Adultos articulada à Educação Profissional;

Meta 11 – Educação Profissional

Triplicar as matrículas da educação profissional técnica de nível médio, assegurando a qualidade da oferta e pelo menos 50% (cinquenta por cento) da expansão no segmento público.

Estratégias:

- ❖ 11. 1 Fomentar a oferta de Educação Profissional Técnica de Nível Médio na modalidade de Educação a Distância, com a finalidade de ampliar a oferta e democratizar o acesso à Educação Profissional pública e gratuita;
- ❖ 11. 2 Apoiar a oferta da Educação Profissional Técnica de Nível Médio as populações do campo, aos deficientes, bem como a comunidade quilombola.

Meta 12 – Educação Superior

Elevar a taxa bruta de matrícula na educação superior para 50% (cinquenta por cento) e taxa líquida para 33% (trinta e três por cento) da população de 18 (dezoito) anos e 29 (vinte e nove) anos, assegurando a qualidade da oferta e



expansão para pelo menos, 40% (quarenta por cento) das novas matrículas, no segmento público.

Estratégias:

- ❖ 12. 1 Fomentar junto aos entes federados todas as instâncias governamentais para implantação de um pólo universitário no município;
- ❖ 12.2 Fomentar junto aos entes federados a disponibilidade de transportes para população do campo, comunidade quilombola e da sede que desejam ingressarem à Educação Superior próximo ao município.

Meta 13 – Qualidade da Educação Superior

Elevar a qualidade da educação superior e ampliar a proporção de mestres e doutores do corpo docente em efetivo exercício no conjunto do sistema de educação superior para 75% (setenta e cinco por cento), sendo, o total no mínimo, 35% (trinta e cinco por cento) doutores.

Estratégias:

- ❖ 13. 1 Potencializar no município política de qualificação de pessoal da rede municipal de ensino em formação inicial e continuada ou por meio de convênios e parcerias com instituições públicas ou privadas de Educação Superior, a exemplo da oferta de Programas Especiais de Formação de Professores;
- ❖ 13. 2 Divulgar os cursos, localidades e prazos oferecidos pelas instituições públicas de Ensino Superior locais e regionais, nas modalidades de graduação e pós-graduação;

Meta 14 – Pós-Graduação

Elevar gradualmente o número de matrículas na pós – graduação strictu sensu, de modo a atingir a titulação anual de 60.000 (sessenta mil) mestres e 25.000 (vinte e cinco mil) doutores.

Estratégias:

- ❖ 14. 1 Apoiar os educadores interessados em se matricular nos cursos de pós-graduação.

Meta 15 – Profissionais da Educação



Garantir, em regime de colaboração entre a União, os Estados, o Distrito Federal e os Municípios, no prazo de 1 (um) ano de vigência deste PME, política nacional de formação dos profissionais da educação de que tratam os incisos I, II e III do caput do art. 61 da Lei nº 9.394, de 20 de dezembro de 1996, assegurando que todos os professores e as professoras da educação básica possuam formação específica de nível superior, obtida em curso de licenciatura na área de conhecimento em que atuam.

Estratégias:

- ❖ 15. 1 Realizar levantamento do percentual dos profissionais da educação sem formação específica na área que atuam;
- ❖ 15. 2 Buscar parcerias com universidades ou entidades educacionais assegurando a todos os profissionais, formação específica na área que atua;
- ❖ 15.3 Através de decreto municipal, fazer valer a lei nº 9.394/96, assegurar que todos os professores de educação básica possuam formação específica de nível superior, obtida em cursos de licenciatura na área de conhecimento em que atuam.

Meta 16 – Formação

Formar, até o último ano de vigência deste PME, 50% dos professores que atuam na educação básica em curso de pós-graduação stricto ou lato sensu em sua área de atuação, e garantir que os profissionais da educação básica tenham acesso à formação continuada, considerando as necessidades e contextos dos vários sistemas de ensino.

Estratégias

- ❖ 16. 1 Fazer levantamento dos professores que atuam na educação básica sem pós graduação;
- ❖ 16. 2 Buscar parcerias com instituições educacionais e governamentais para ofertar meia bolsa de estudo aos profissionais da educação em curso de pós-graduação.

Meta 17 – Valorização dos Profissionais do Magistério

Valorizar os (as) profissionais do magistério das redes públicas de educação básica de forma a equiparar seu rendimento médio ao dos (as) demais



profissionais com escolaridade equivalente, até o final do sexto ano de vigência deste PME.

Estratégias:

- ❖ 17.1 Assegurar aos profissionais do magistério plano de saúde e carga horária igual a da rede estadual de ensino;
- ❖ 17.2 Reformular em curto prazo o plano de cargos e salários, para atender os anseios da categoria;
- ❖ 17.3 Assegurar no plano de carreira, os cursos de formação a partir de 120 horas e incentivo a meritocracia;
- ❖ 17.4 Assegurar aos profissionais através de incentivos baseado nos avanços horizontal e vertical.

Meta 18 – Planos de Carreira

Assegurar, no prazo de 2 (dois) anos, a existência de plano de carreira para os (as) profissionais da educação básica e superior pública de todos os sistemas de ensino e, para o plano de carreira dos (as) profissionais da educação básica pública, tomar como referência o piso salarial nacional profissional, definido em lei federal, nos termos do inciso VIII do artigo 206 da Constituição Federal.

Estratégia:

- ❖ 18.1 Fazer assegurar o piso salarial nacional dos (as) profissionais de educação.

Meta 19 – Gestão Democrática

Garantir, em leis específicas aprovadas no âmbito da União, dos estados, do Distrito Federal e dos municípios, a efetivação da gestão democrática na educação básica e superior pública, informada pela prevalência de decisões colegiadas nos órgãos dos sistemas de ensino e nas instituições de educação, e forma de acesso às funções de direção que conjuguem mérito e desempenho à participação das comunidades escolar e acadêmica, observada a autonomia federativa e das universidades.

Estratégias:



- ❖ 19. 1 Promover capacitação para os membros dos conselhos, visando o fortalecimento de sua atuação;
- ❖ 19. 2 Incentivar e implantar o grêmio estudantil nas escolas;
- ❖ 19. 3 Promover critérios de seleção para os gestores das unidades escolares.

Meta 20 – Financiamento da Educação

Acompanhar e contribuir com o investimento prévio em educação pública de forma a atingir, no mínimo, o patamar de 25% (vinte e cinco por cento) das arrecadações do município, a saber: Imposto Sobre Serviço (ISS), Imposto sobre Transmissão de Bens e Imóveis (ITBI) e Imposto Predial e Territorial Urbano (IPTU).

Estratégias:

- ❖ 20. 1 Acompanhar a arrecadação e aplicação dos recursos no município;
- ❖ 20. 2 Convidar todos os segmentos representados para elaboração do plano Plurianual;
- ❖ 20. 3 Conscientizar os segmentos da sua importância na elaboração, no acompanhamento e na execução das políticas públicas;
- ❖ 20. 4 Assegurar a participação dos conselhos municipais da educação no acompanhamento e avaliação dos recursos financeiros aplicados na rede pública municipal;
- ❖ 20. 5 Aprovar a Lei de Responsabilidade Educacional, em consonância com as leis do PNE e do PEE;
- ❖ 20. 6 Aperfeiçoar em caráter permanente através de cursos de formação, os profissionais dos setores da Gestão Financeira da Educação Pública da Rede Municipal, tornando-a um meio para garantir uma educação de boa qualidade;
- ❖ 20. 7 Fortalecer os mecanismos e os instrumentos que assegurem a transparência e o controle social na utilização dos recursos públicos aplicados em educação, especialmente a realização de audiências públicas, a criação de portais eletrônicos de transparência e a capacitação dos membros de conselhos de acompanhamento e controle



social, com a colaboração entre o Ministério da Educação, a Secretaria Estadual de Educação e os Tribunais de Contas da União, do Estado e do Município;

- ❖ 20. 8 Criar mecanismos que propiciem o repasse automático dos recursos vinculados a Manutenção e Desenvolvimento do Ensino (MDE) para o órgão responsável pela gestão;

10 ACOMPANHAMENTO E AVALIAÇÃO DO PME

Após a aprovação do Plano Municipal de Educação, a avaliação das ações executadas será realizada anualmente pela seguinte comissão de monitoramento e avaliação:

- ❖ Representante da SEDUC;
- ❖ Representante do Conselho Municipal de Educação;
- ❖ Representante dos Gestores Escolares;
- ❖ Representante dos professores;
- ❖ Representante dos alunos;
- ❖ Representante do Sindicato dos Servidores Públicos;
- ❖ Representante dos pais;
- ❖ Representante da escola privada;
- ❖ Representante do poder legislativo.

A comissão será renovada a cada 2 (dois) anos através de Assembléia e os resultados serão divulgados no final de cada ano por meio de Fórum..





**PREFEITURA MUNICIPAL DE BURITIRAMA**

CNPJ: 13.234.000/0001-06 – Tel./ (77) 3442-2134
Avenida Buriti, 291 – Centro
Buritirama - Bahia CEP. 47.120-000

**PORTARIA N.º 274/2023**

Exonerar o Senhor Anderson Rocha Duarte do Cargo Comissionado Símbolo CCAA, Assessor Administrativo

O PREFEITO MUNICIPAL DE BURITIRAMA, ESTADO DA BAHIA, no uso de suas atribuições legais:

RESOLVE,

Exonerar o Senhor, **Anderson Rocha Duarte**, do cargo Comissionado Símbolo **CCAA, Assessor Administrativo, Secretaria Municipal de Saúde** da Prefeitura Municipal de Buritirama. Com efeito financeiro retroativo a 30 de junho do corrente ano.

Gabinete do Prefeito em, 03 de julho de 2023.

ARIVAL MARQUES VIANA
Prefeito Municipal

Av. Buriti, 291 - Centro - CEP. 47.120.000 –TEL. (77) 3442-2134
E-mail: pmburitirama@gmail.com



**PREFEITURA MUNICIPAL DE BURITIRAMA**

CNPJ: 13.234.000/0001-06 – Tel./Fax. (77) 99982-9624

Avenida Buriti, 291 – Centro

Buritirama - Bahia CEP. 47.120-000

**AVISO DE LICITAÇÃO****PREGÃO PRESENCIAL PARA REGISTRO DE PREÇOS Nº 010/2023-PPRP.**

Tipo: Menor Preço Global. Objeto: Futura e eventual prestação de serviços especializados de manutenção da iluminação pública do município de Buritirama - BA, mediante fornecimento de materiais, mão de obra, equipamentos e ferramentas, para atender as necessidades da Prefeitura Municipal de Buritirama-BA. Abertura: 14/07/2023, às 08:00h. Local: Prefeitura - Avenida Buriti, nº 291, Centro, Buritirama – BA. Informações. [www.buritirama.ba.gov.br / licitacaoburitirama@gmail.com](http://www.buritirama.ba.gov.br/licitacaoburitirama@gmail.com). Setor de Licitações. 04.07.2023. Uelbem de Souza Cruz – Pregoeiro.





PREFEITURA MUNICIPAL DE BURITIRAMA
 CNPJ: 13.234.000/0001-06 – Tel./Fax. (77) 3442-2134
 Avenida Buriti, 291 – Centro
 Buritirama - Bahia CEP. 47.120-000



CREDCIAMENTO N. ° 002/2021

CONTRATAÇÃO MEDIANTE INEXIGIBILIDADE DE LICITAÇÃO

**AVISO DE HABILITAÇÃO – PROFISSIONAIS COM A DOCUMENTAÇÃO PARA O ITEM 8
 20ª ATA DE REUNIÃO PARA JULGAMENTO E ANÁLISE**

A Secretaria Municipal de Saúde, através da Comissão Permanente de Licitações, designada pela Portaria nº 259/2023, de 06 de março de 2023, publicada no Diário Oficial do Município em 13 de março de 2023, torna público o resultado da Habilitação do Credenciamento nº 002/2021 de empresas / profissionais que efetuaram a solicitação de credenciamento para o item 08 estabelecido no anexo I do Edital do Credenciamento, com vistas a credenciar PESSOA FÍSICA E/OU JURÍDICA PARA PRESTAR SERVIÇOS MÉDICOS E DEMAIS SERVIÇOS PROFISSIONAIS NA ÁREA DE SAÚDE CONFORME NECESSIDADES DA SECRETARIA MUNICIPAL DE SAÚDE NO MUNICÍPIO DE BURITIRAMA. São esses os credenciados:

ITEM	DESCRIÇÃO	LOCAL	CARGA HORÁRIA	VALOR UNITÁRIO
1	Médico Clínico Geral Plantonista	Hospital Municipal	Plantão 24 Horas	R\$ 2.568,47
2	Médico Clínico Geral Plantonista	Hospital Municipal	Plantão 12 Horas	R\$ 1.284,23
3	Médico Clínico Geral Plantonista	Hospital Municipal	Plantão 6 Horas	R\$ 642,12
4	Médico Clínico Geral	COVID	40 Horas	R\$ 35.024,50
5	Médico Clínico Geral Administração	Hospital Municipal	20 Horas	R\$ 5.837,41
6	Médico Autorizador de AIH	Hospital Municipal	20 Horas	R\$ 4.500,00
7	Enfermeiro	Hospital Municipal	Plantão 12 Horas	R\$ 280,20
8	Enfermeiro	USF	40 Horas	R\$ 3.035,46
CLEBER FERREIRA MACHADO				
9	Enfermeiro	CAPS	40 Horas	R\$ 3.035,46
10	Enfermeiro	SAMU	40 Horas	R\$ 3.035,46
11	Enfermeiro	COVID	Plantão 12 Horas	R\$ 303,55
12	Enfermeiro	Multiprofissional	40 Horas	R\$ 3.035,46
13	Técnicos De Enfermagem	Secretaria	40 Horas	R\$ 1.634,47





PREFEITURA MUNICIPAL DE BURITIRAMA

CNPJ: 13.234.000/0001-06 – Tel./Fax. (77) 3442-2134

Avenida Buriti, 291 – Centro

Buritirama - Bahia CEP: 47.120-000



14	Técnicos De Enfermagem	CAPS	40 Horas	R\$ 1.634,47
15	Técnicos De Enfermagem	USF	40 Horas	R\$ 1.634,47
16	Técnicos De Enfermagem	Hospital Municipal	Plantão 12 Horas	R\$ 150,90
17	Técnicos De Enfermagem	COVID	Plantão 12 Horas	R\$ 163,45
18	Técnicos De Radiologista	Hospital Municipal	24 Horas	R\$ 1.834,76
19	Fisioterapeuta	Hospital Municipal	30 Horas	R\$ 3.035,46
20	Fisioterapeuta	Multiprofissional	30 Horas	R\$ 3.035,46
21	Assistente Social	Multiprofissional	30 Horas	R\$ 3.035,46
22	Assistente Social	CAPS	30 Horas	R\$ 3.035,46
23	Psicólogo	Multiprofissional	40 Horas	R\$ 3.035,46
24	Psicólogo	CAPS	40 Horas	R\$ 3.035,46
25	Farmacêutico	Hospital Municipal	40 Horas	R\$ 3.035,46
26	Farmacêutico	Farmácia Básica	40 Horas	R\$ 3.035,46
27	Nutricionista	Hospital Municipal	40 Horas	R\$ 3.268,95
28	Nutricionista	USF	40 Horas	R\$ 3.035,46
29	Odontólogo	USF	40 Horas	R\$ 3.035,46
30	Odontólogo	Multiprofissional	40 Horas	R\$ 3.035,46
31	Psiquiatra	CAPS	Consultas	R\$ 81,52
32	Educador Físico	Multiprofissional	40 Horas	R\$ 3.035,46
33	Pedagogo	CAPS	40 Horas	R\$ 2.430,70
34	Técnico De Laboratório	Laboratório Municipal	40 Horas	R\$ 1.834,76
35	Serviços de Médico Clínico Geral	Atenção Básica	30 Horas	R\$ 15.865,50

Credenciamento Público 002/2021

Página 2 de 3





PREFEITURA MUNICIPAL DE BURITIRAMA

CNPJ: 13.234.000/0001-06 – Tel./Fax. (77) 3442-2134

Avenida Buriti, 291 – Centro

Buritirama - Bahia CEP. 47.120-000



36	Serviços de Consulta Médica Especializada em Ginecologia	Multiprofissional	Consulta	R\$ 112,00
37	Serviços de Consulta Médica Especializada em Cardiologista	Multiprofissional	Consulta	R\$ 104,25
38	Serviços de Consulta Médica Especializada em Urologia	Multiprofissional	Consulta	R\$ 106,75
39	Serviços de Consulta Médica Especializada em Pediatria	Multiprofissional	Consulta	R\$ 103,00
40	Serviços de Biomédico	Laboratório Municipal	40 Horas	R\$ 3.035,46

Os autos encontram-se com vistas franqueadas a qualquer interessado por meio solicitação de acesso externo pelo e-mail licitacaoburitirama@gmail.com. Não será realizado sorteio, tendo em vista, que será convocado de imediato as empresas / profissionais credenciados.

Os interessados não credenciados, poderão estar buscando através do e-mail licitacaoburitirama@gmail.com, as razões do seu não credenciamento, e posterior correção dos mesmos!

Maiores informações:

6ª Republicação do Edital do Credenciamento Público 002/2021 - <https://procedebahia.com.br/buritirama/publicacoes/Diario%20Oficial%20-%20PREFEITURA%20MUNICIPAL%20DE%20BURITIRAMA%20-%20Ed%201613.pdf> ou pelo e-mail licitacaoburitirama@gmail.com.

Buritirama – BA, 04 de julho de 2023.

Jair Edi Marques dos Santos
JAIR EDI MARQUES DOS SANTOS
 Presidente da CPL
 Portaria 259/2023

Uelbem de Souza Cruz
UELDEM DE SOUZA CRUZ
 Membro da CPL
 Portaria 259/2023

Izania Gama Barbosa
IZANIA GAMA BARBOSA
 Membro da CPL
 Portaria 259/2023



**PREFEITURA MUNICIPAL DE BURITIRAMA**

CNPJ: 13.234.000/0001-06 – Tel./Fax. (77) 99982-9624

Avenida Buriti, 291 – Centro

Buritirama - Bahia CEP. 47.120-000

**AVISO DE PUBLICAÇÃO****CONCESSÃO DE USO DE BEM PÚBLICO N.º 002/2023****CONCEDENTE:** PREFEITURA MUNICIPAL DE BURITIRAMA**CONCESSIONÁRIA:** ASSOCIAÇÃO DE PRODUTORES RURAIS E DE CAVALEIROS E AMAZONAS PARA CAVALGADA DE GRAJAU E REGIAO, inscrita no CNPJ 40.048.013/0001-55, Concessão de Uso de Bem Público nº 002/2023 de 13/06/2023. **OBJETO:** CONCESSÃO DE USO de bem público, pertencente ao Município de Buritirama, composto pelo espaço da Escola Municipal João Marques, localizada na Comunidade de Grajau, no Município de Buritirama – BA, para atender as necessidades da comunidade nos eventos voltados para a Associação, Reuniões e atividades religiosas. Data: 13/06/2023.

**PREFEITURA MUNICIPAL DE BURITIRAMA**

CNPJ: 13.234.000/0001-06 – Tel./Fax. (77) 99982-9624

Avenida Buriti, 291 – Centro

Buritirama - Bahia CEP. 47.120-000

**RESUMO DE PUBLICAÇÃO DO CONTRATO Nº 105/2023
PREGÃO PRESENCIAL PARA REGISTRO DE PREÇOS Nº 005/2023-PPRP**

O MUNICÍPIO DE BURITIRAMA / BA, torna público que firmou nesta data contrato com a **empresa:** ARTES SERRALHERIA LTDA, inscrita no CNPJ Nº 09.268.144/0001-06, cujo **objeto** é a FUTURA E EVENTUAL PRESTAÇÃO DE SERVIÇOS, DE FORMA PARCELADA, DE SERVIÇOS DE SERRALHERIA PARA MANUTENÇÃO E CONFECÇÃO DE PORTAS, PORTÕES, GRADES, ESQUADRIAS E OUTROS, PARA ATENDER AS NECESSIDADES DA PREFEITURA MUNICIPAL DE BURITIRAMA - BA E DE SUAS SECRETARIAS, CONFORME ESPECIFICAÇÕES E QUANTITATIVOS ESTABELECIDOS NO TERMO DE REFERÊNCIA, ANEXO DO EDITAL. **Valor Global Estimado:** R\$ 594.400,00 (Quinhentos e noventa e quatro mil e quatrocentos reais); **Vigência:** 12 (doze) meses, contados a partir da data de assinatura, podendo ter seu prazo prorrogado de acordo com o previsto no art. 57 da Lei nº 8.666/93 e alterações posteriores. **Origem:** Pregão Presencial para Registro de Preços nº 005/2023-PPRP, Ata de Registro de Preços nº 005/2023-A. Devendo o presente Extrato ser afixado no quadro de avisos desta Prefeitura para conhecimento geral. Buritirama / BA – Arival Marques Viana – Prefeito Municipal – 02 de junho de 2023.



**PREFEITURA MUNICIPAL DE BURITIRAMA**

CNPJ: 13.234.000/0001-06 – Tel./Fax. (77) 99982-9624

Avenida Buriti, 291 – Centro

Buritirama - Bahia CEP. 47.120-000

**RESUMO DE PUBLICAÇÃO DO CONTRATO Nº 106/2023
PREGÃO PRESENCIAL PARA REGISTRO DE PREÇOS Nº 005/2023-PPRP**

O MUNICÍPIO DE BURITIRAMA / BA, torna público que firmou nesta data contrato com a **empresa:** GESUALDO RAMOS VIANA 26900007848, inscrita no CNPJ Nº 29.376.033/0001-12, cujo **objeto** é a FUTURA E EVENTUAL PRESTAÇÃO DE SERVIÇOS, DE FORMA PARCELADA, DE SERVIÇOS DE SERRALHERIA PARA MANUTENÇÃO E CONFECÇÃO DE PORTAS, PORTÕES, GRADES, ESQUADRIAS E OUTROS, PARA ATENDER AS NECESSIDADES DA PREFEITURA MUNICIPAL DE BURITIRAMA - BA E DE SUAS SECRETARIAS, CONFORME ESPECIFICAÇÕES E QUANTITATIVOS ESTABELECIDOS NO TERMO DE REFERÊNCIA, ANEXO DO EDITAL. **Valor Global Estimado:** R\$ 276.380,00 (Duzentos e setenta e seis mil e trezentos e oitenta reais); **Vigência:** 12 (doze) meses, contados a partir da data de assinatura, podendo ter seu prazo prorrogado de acordo com o previsto no art. 57 da Lei nº 8.666/93 e alterações posteriores. **Origem:** Pregão Presencial para Registro de Preços nº 005/2023-PPRP, Ata de Registro de Preços nº 005/2023-B. Devendo o presente Extrato ser afixado no quadro de avisos desta Prefeitura para conhecimento geral. Buritirama / BA – Arival Marques Viana – Prefeito Municipal – 02 de junho de 2023.





Edital de Retificação

Edital nº 006/2023/CMDCA

Retificação referente ao item 7.13 constante no Edital 001/2023/CMDCA do processo de escolha unificado dos membros do Conselho Tutelar de Buritirama-BA

O Conselho Municipal dos Direitos da Criança e do Adolescente de Buritirama-BA, no uso de suas atribuições legais, considerando o disposto no art. 132 e 139 da Lei Federal n. 8.069/1990 (Estatuto da Criança e do Adolescente), retifica o item 7.13 e dá outras providências.

Considerando o Edital 001/2023/CMDCA de abertura do processo de escolha dos conselheiros tutelares do município de Buritirama/BA, referente ao item 7. **DA HOMOLOGAÇÃO DAS INSCRIÇÕES DAS CANDIDATURAS, no seu item 7.13. No dia 08 de julho, das 08:00 às 12:00, no Escola Municipal Callina (podendo haver alteração devido força maior), será realizada a prova de conhecimentos específicos, mais a redação e das condições elencadas no item supramencionado.**

Considerando que, o candidato ao se inscrever, assume o conhecimento e a tácita aceitação das normas e condições estabelecidas no Edital 001/2023/CMDCA, da Resolução nº 231/2022 do CONANDA e da Lei Municipal nº 227/2023, bem como das decisões que possam ser tomadas pela Comissão Especial e pelo CMDCA em relação aos quais não poderá alegar desconhecimento. Sendo assim o presente edital tem o escopo de retificar o item **7.13 referente ao Edital 001/2023/CMDCA.**

Retificação:

7.13. No dia 08 de julho, das 08:00 às 12:00, no Escola Municipal Callina (podendo haver alteração devido força maior), será realizada a prova de conhecimentos específicos (ECA), mais questão discursiva (Estudo de Caso).

7.13.1 A prova terá a pontuação total de 100 pontos. O candidato que obtiver nota igual ou superior a 50 pontos (50%) na prova de Conhecimentos Específicos mais Questão Discursiva estará aprovado para a segunda fase do Processo de Escolha Unificado dos Membros do Conselho Tutelar de Buritirama/BA.





Conhecimentos Específicos	20 Questões de Múltipla Escolha	Peso: 4,5 pontos cada questão
Questão Discursiva	01 Questão Discursiva de Estudo de Caso	Peso: 10 pontos

GERALDO SANTOS DA CRUZ NETO
Presidente da Comissão Especial





Estado da Bahia
PREFEITURA MUNICIPAL DE BURITIRAMA

PLANO MUNICIPAL DE SAÚDE

BURITIRAMA – BAHIA

2022 - 2025

SECRETARIA MUNICIPAL DE SAÚDE
FUNDO MUNICIPAL DE SAÚDE
CNPJ 12.308.501/0001-19
EMAIL: smsburitirama@gmail.com
2021





Estado da Bahia
PREFEITURA MUNICIPAL DE BURITIRAMA
SECRETARIA MUNICIPAL DE SAÚDE
CNPJ 12.308.501/0001-19

5

PLANO MUNICIPAL DE SAÚDE DE BURITIRAMA 2022 a 2025

Buritirama - BA2021



MAPA DE LOCALIZAÇÃO DAS UNIDADES DE SAÚDE DE BURITIRAMA/BA

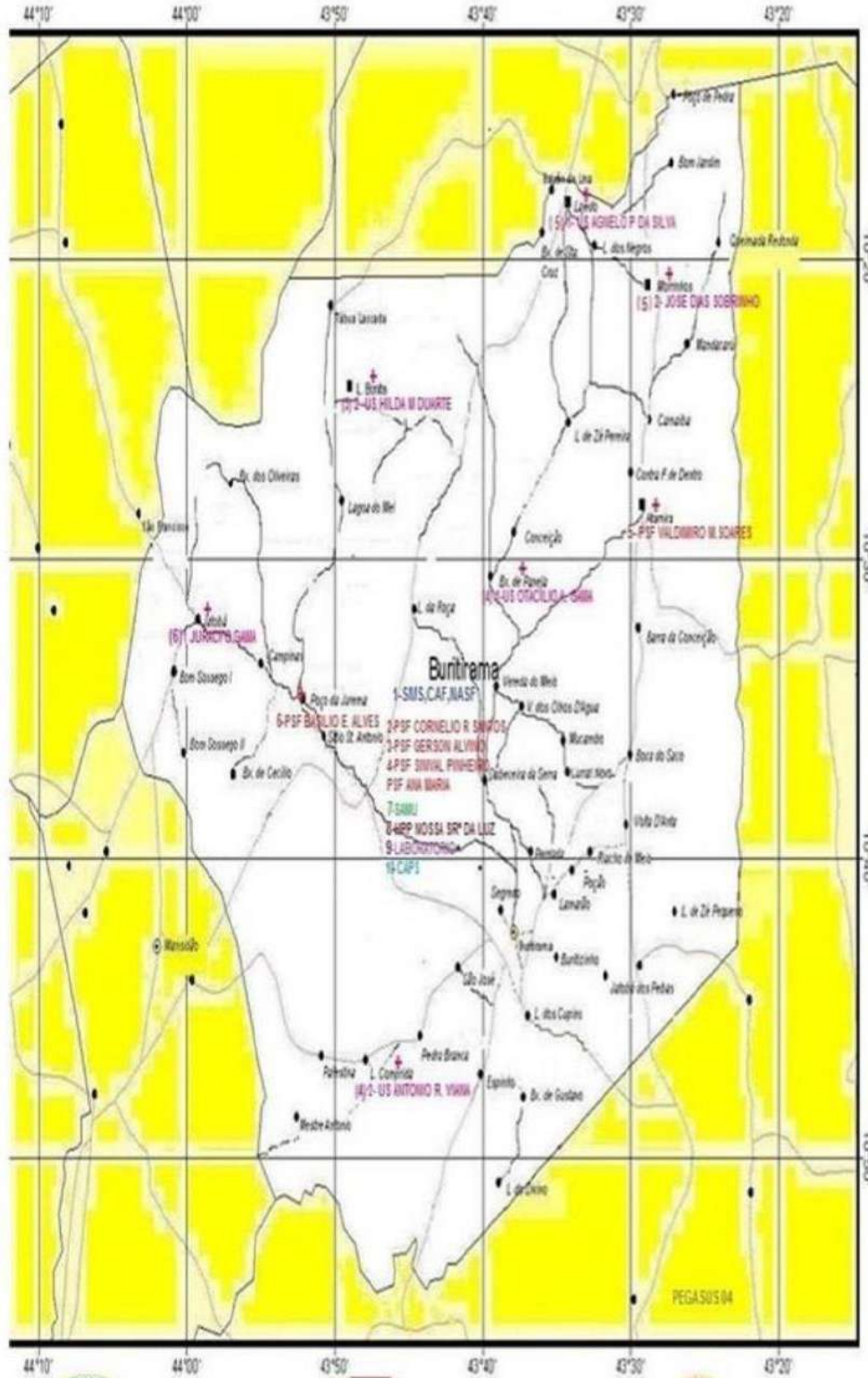

LEGENDA:

- 1 - CAF,SMS,IASF
AV.CEL.ANTONIO R VIANA,249
- 2-PSF CORNELIO R SANTOS
AV.CEL.ANTÔNIO R VIANA,1362
CEP 47120 000
- 3-PSF GERSON ALVINO DOS SANTOS
RUA VENANCIO PEREIRA,785
ALTO DA CAIXA-BURITIRAMA-BA
- 4-PSF SINIVAL PINHEIRO,PSF ANA MARIA
TRAV. TANCREDO NEVES,253
CENTRO-BURITIRAMA-BA
- 5-PSF VALMIRIO SOARES
POV DE ALTAMIRA-ZONA RURAL
- 6-PSF BASILIO ELISIO ALVES
POV DE POÇO DA JUREMA-ZONA RURAL
- 7-SAMU
AV.BURITI,554
CENTRO BURITIRAMA-BA
- 8-RPP MATERINIDADE NOSSA SRDA LUZ
AV. BURITI,520
CENTRO-BURITIRAMA-BA
- 9-LABORATÓRIO DE ANÁLISES CLÍNICAS
AV BURITI,520
CENTRO BURITIRAMA-BA
- 10-CAPS
RUA OSÓRIO VIANA,51
CENTRO-BURITIRAMA-BA
- (4) 1- US OTACILIO ALVES GAMA
US VINCULADA AO PSF AIA MARIA
POV BX DE PANELA-ZONA RURAL.
- (4) 2- US ANTONIO R VIANA
US VINCULADA AO PSF AIA MARIA
POV LAGOA COMPRIDA-ZONA RURAL.
- (5) 1- US AGNELO PEREIRA DA SILVA
US VINCULADA AO PSF VALMIRIO M SOARES
POV LAJEDO-ZONA RURAL.
- (5) 2- US JOSE OAS SOBRINHO
US VINCULADA AO PSF VALMIRIO M SOARES
POV DE MORRINHOS-ZONA RURAL.
- (6) 1- US JURACI OLIVEIRA GAMA
US VINCULADA AO PSF BASILIO ELISIO ALVES
POV JATOBA-ZONA RURAL.
- (6) 1- US HILDA MOREIRA DUARTE
US VINCULADA AO PSF BASILIO ELISIO ALVES
POV LAGOA BONITA-ZONA RURAL



PREFEITO MUNICIPAL DE BURITIRAMA**Arival Marques Viana****SECRETÁRIO MUNICIPAL DE SAÚDE DE BURITIRAMA****Irom Marques de Almeida****CONSELHO MUNICIPAL DE SAÚDE DE BURITIRAMA****Gracilei da Silva Barbosa****EQUIPE DE ELABORAÇÃO DO PLANO MUNICIPAL DE SAÚDE**

Nádia Caitano Silva Alves – **Assessora Especial**
Messias Ferreira Filho – **Diretor de Administração Geral**
Maria Aparecida Silva Camargo – **Diretora de Hospital**
Agda Ramos Santos Nascimento- **Diretora Atenção a Saúde**
José Maria Nascimento – **Coordenador da Vigilância Sanitária (Nível III)**
Gleison Cruz – **Coordenador de Saúde Comunitária (Nível II)**
Karina Estrellado de Magalhaes – **Coordenadora da Vigilância em Saúde**
Raí Ribeiro Mangueira – **Coordenador da VIEP**
Patrícia Ferreira Azevedo Silva – **Enfermeira**
Adriana Pinheiro de Almeida – **Enfermeira Ala Covid**
Iannes Viana de Carvalho – **Coord. Samu 192**
Elza Ribeiro da Silva – **Coord. Caps I**
Marcus Vinícius Santiago Souza – **Laboratório**
Micaela Marques Amorim – **Farmacêutica**
Márcio Rogério Nogueira – **Farmacêutico**
Urânia de Mello Alves - **Coordenadora de Compras**
Oslindo Jacobina – **Diretor do SAAE**
Alan Machado – **Secretário de Cultura**
João Ribeiro da Silva-**Secretário de Educação**
Gracilei da Silva Barbosa - **CONSELHO DE SAÚDE**

LISTA DE ABREVIATURAS E SIGLAS

ACE	Agente de Combate a Endemias
ACS	Agente Comunitário de Saúde
AF	Assistência Farmacêutica
AIDS	Síndrome da Imunodeficiência Adquirida
CAPS	Centro de Atenção Psicossocial
CEO	Centro de Especialidades Odontológicas
CEREST	Centro de Referência em Saúde do Trabalhador
CES	Conselho Estadual de Saúde
CESAT	Centro de Estudos da Saúde do Trabalhador
CF	Constituição Federal
CIR	Comissão Intergestores Regional
CIB	Comissão Intergestores Bipartite
CID	Classificação Internacional de Doenças
CMS	Conselho Municipal de Saúde
CNES	Cadastro Nacional de Estabelecimentos de Saúde
CNS	Conselho Nacional de Saúde
CONASEMS	Conselho Nacional das Secretarias Municipais de Saúde
CONASS	Conselho Nacional dos Secretários Estaduais de Saúde
CONFERES	Conferência Estadual de Saúde
COSEMS	Conselho de Secretarias Municipais de Saúde
CRIE	Centro de Referência de Imunobiológicos Especiais
DAB	Diretoria da Atenção Básica
DAC	Doenças do Aparelho Circulatório
DAE	Departamentos de Atenção Especializada
DAR	Doenças do Aparelho Respiratório
DASF	Diretoria de Assistência Farmacêutica
DATASUS	Departamento de Informática do SUS
DCNT	Doenças Crônicas Não Transmissíveis
DIP	Doenças Infecciosas e Parasitárias
DIPRO	Diretoria de Programação e Desenvolvimento da Gestão Regionalizada
DIRES	Diretoria Regional de Saúde
DIS	Diretoria de Informação em Saúde
DIVEP	Diretoria de Vigilância Epidemiológica
Divisa	Diretoria de Vigilância Sanitária e Ambiental
DM	Diabetes Mellitus
DNC	Doenças de Notificação Compulsória
DST	Doenças Sexualmente Transmissíveis
EC	Emenda Constitucional
ECA	Estatuto da Criança e do Adolescente
ESF	Estratégia Saúde da Família
FESBA	Fundo Estadual de Saúde da Bahia
FMS	Fundo Municipal de Saúde
FNS	Fundo Nacional de Saúde
GM	Gabinete Ministerial
GPSM	Gestão Plena do Sistema Municipal
HIV	Vírus da Imunodeficiência Humana
HPP	Hospital de Pequeno Porte
IBGE	Instituto Brasileiro de Geografia e Estatística



IDH	Índice de Desenvolvimento Humano
IDSUS	Índice de Desempenho do SUS
LACEN	Laboratório Central de Saúde Pública
LOA	Lei Orçamentária Anual
MAC	Média e Alta Complexidade
MS	Ministério da Saúde
NASF	Núcleo de Apoio a Saúde da Família
OMS	Organização Mundial da Saúde
Opas	Organização Pan-Americana de Saúde
PAS	Programação Anual de Saúde
PDR	Plano Diretor de Regionalização
PEAN	Política Estadual de Alimentação e Nutrição
PES	Plano Estadual de Saúde
PEC	Prontuário Eletrônico do Cidadão
PIB	Produto Interno Bruto
PIC	Práticas Integrativas e Complementares
PLANEJASUS	Sistema de Planejamento do SUS
PMS	Plano Municipal de Saúde
PNAB	Política Nacional de Atenção Básica
PNH	Política Nacional de Humanização
PPA	Plano Plurianual
PPA-P	Plano Plurianual Participativo
PPI	Programação Pactuada Integrada
PSF	Programa Saúde da Família
RAG	Relatório Anual de Gestão
REDA	Regime Especial de Direito Administrativo
RELSF	Rede Estadual de Laboratórios de Saúde Pública
RENAST	Rede Nacional de Atenção Integral à Saúde do Trabalhador
RESME	Relação Estadual de Medicamentos Essenciais
SADT	Serviço de Apoio a Diagnóstico e Terapia
SAIS	Superintendência da Atenção Integral à Saúde
SAMU	Serviço de Atendimento Móvel de Urgência
SARGSUS	Sistema de Apoio ao Relatório de Gestão do SUS
SEDUC	Secretaria de Educação
SES	Sistema Estadual de Saúde
SESAB	Secretaria de Saúde do Estado da Bahia
SICOF	Sistema de Informações Contábeis e Financeiras
SIGAF	Sistema Integrado de Gerenciamento da Assistência Farmacêutica
SIH	Sistema de Internação Hospitalar
SIM	Sistema de Informação de Mortalidade
SINAN	Sistema Nacional de Agravos de Notificação
SINASC	Sistema de Informação de Nascidos Vivos
SIOPS	Sistema de Informações sobre Orçamento Público em Saúde
SIS	Sistema de Informação em Saúde
SISREG	Sistema de Regulação para as Internações Hospitalares
SI-PNI	Sistema de Informação do Programa Nacional de Imunização
SMS	Secretaria Municipal de Saúde
SUS	Sistema Único de Saúde
SUVISA	Superintendência de Vigilância e Proteção da Saúde
SVS	Secretaria de Vigilância em Saúde
TFD	Tratamento Fora do Domicílio
UBS	Unidade Básica de Saúde
UFBA	Universidade Federal da Bahia



UPA	Unidade de Pronto Atendimento
USB	Unidades de Suporte Básico
USF	Unidades de Saúde da Família
UTI	Unidade de Tratamento Intensivo
VA	Vigilância Ambiental
VIEP	Vigilância Epidemiológica
VISA	Vigilância Sanitária



SUMÁRIO

1-	APRESENTAÇÃO	10
2-	OBJETIVOS	12
3-	ANÁLISE SITUACIONAL DO MUNICÍPIO.....	13
	3.1 - História do Município e Caracterização da População.....	13
	3.2 – Dados sócioeconômicos	13
	3.3 - Caracterização das condições de vida da população.	19
	3.3.1- Abastecimento de Água.....	19
	3.3.2- Coleta de lixo e Dejetos.....	20
	3.3.3- Acesso a Vias de Lazer, Segurança e Transporte.....	21
	3.3.4 – Organização Social.....	21
	3.3.5 – Organização dos Estabelecimentos Comerciais.....	22
	3.3.6 - Educação.....	25
4-	SITUAÇÃO DOS SERVIÇOS DE SAÚDE	27
	4.1- Sistema de Saúde	27
	4.2 - O Financiamento do Sistema.....	31
	4.3 - Referência e Contra Referência.....	32
	4.4 - Organização da Infraestrutura	35
	A) Rede física	35
	B) Recursos humanos	36
	C) Recursos materiais	40
	D) Assistência laboratorial	40
	E) Assistência odontológica	42
	F) Assistência farmacêutica.....	42
	G) Ala Covid.....	47
5-	ORGANIZAÇÃO E FUNCIONAMENTO DOS SERVIÇOS.	48
6-	DIAGNÓSTICO EPIDEMIOLÓGICO DO MUNICÍPIO de BURITIRAMA	58
	7 - PREVISÃO ORÇAMENTÁRIA.	66
	8 - MODULO OPERACIONAL	72
	9 – Outros planos elaborados pela secretaria de saúde	149
	10 - Metas da Secretaria Municipal de Saúde para o quadriênio 2022 a 2025	177
11	CONSIDERAÇÕES FINAIS	185
12	ANEXOS	186



1- APRESENTAÇÃO

Apresentamos o Plano Municipal de Saúde (PMS) do município de Buritirama para o quadriênio de 2022 - 2025. É um documento que sistematiza o conjunto de presunções políticas do governo municipal na área de saúde, levando em conta a análise situacional e epidemiológica para subsidiar os objetivos e metas que nortearão a agenda municipal de saúde elaborada e acompanhada pelos Técnicos e Conselho Municipal de Saúde.

O compromisso de Governo Municipal “Atitude, Verdade e Justiça” com a saúde da população Buritiramense é prioridade absoluta e está em consonância com os princípios e diretrizes adotadas na legislação básica e normas complementares do SUS. As diretrizes políticas (universalidade, equidade, integralidade, descentralização, hierarquização e participação popular) estão contidas na Constituição Federal, nas Leis 8.080/90 e 8.142/90, Leis Orgânicas do Estado e do Município e em outras leis e portarias que regem o Sistema de Saúde.

O Plano Municipal de Saúde, instrumento dinâmico e flexível do processo de planejamento das ações e serviços de saúde, constitui um documento formal da política de saúde do município. O principal objetivo é a qualificação permanente do Sistema Único de Saúde (SUS). Contêm as intenções e os resultados a serem buscados no período e são descritos em objetivos, diretrizes, prioridades, estimativa de metas a serem atingidas e ações a serem realizadas.

No atual contexto de implantação do Decreto presidencial nº 7.508/2011, que regulamenta a lei nº 8.080/1990, o Plano de Saúde, além de subsidiar a gestão do sistema municipal de saúde, deverão constituir a base do planejamento integrado regional, orientando as futuras pactuações inter federativas formadoras da região de saúde.

O processo de elaboração do PMS contempla uma dimensão: Política, Técnica e Administrativa. Política, na medida em que a priorização dos problemas e a escolha das ações é sempre um processo político, muitas vezes conflitivo e não consensual, visto que envolve atores com diferentes interesses e valores éticos, morais, culturais e ideológicos. Técnica, porquanto se baseia na utilização de diversas informações que permitem a construção da realidade sanitária local por meio da identificação e explicação dos problemas e das possíveis ações estratégicas, utilizando para isso diferentes conhecimentos (demográficos, epidemiológicos, entre outros), ferramentas (gráficos, tabelas, mapas, entre outros) e tecnologias (sistemas de informações, entre outros). Administrativa, porque requer balanço entre os recursos necessários e os recursos disponíveis para a execução das ações



planejadas, em articulação com os Planos Plurianuais (PPA), a Lei de Diretrizes Orçamentárias (LDO) e a Lei de Orçamento Anual (LOA). A Formulação, elaboração e o encaminhamento deste instrumento de gestão representam o esforço conjunto dos profissionais e gestor do SUS de Buritirama, que buscam resultados concretos na melhoria dos indicadores de saúde, na qualidade e na resolutividade da assistência à saúde, cabendo ao Conselho de Saúde apreciá-lo e propor as alterações que julgarem necessárias.

Para garantir a transversalidade, a transparência e a participação social do processo na construção do PMS, a elaboração envolveu os diversos atores sociais responsáveis pela promoção, proteção e recuperação da saúde da população Buritiramense.

Agradecemos a participação de todos os envolvidos neste processo e expressamos a nossa expectativa de que o PMS seja a referência para a gestão da saúde em Buritirama e para o controle social, possibilitando avanços para melhorar a saúde da população Buritiramense.

Irom Marques de Almeida

Secretário Municipal de Saúde de Buritirama



2 - OBJETIVOS

- Sistematizar o conjunto de proposições políticas do governo municipal na área de saúde;
- Planejar o conjunto das propostas de ação em relação aos problemas e necessidades de saúde da população Buritiramense, levando em conta os princípios e diretrizes gerais que regem a política de saúde no âmbito nacional e estadual;
- Apresentar as intenções e as metas a serem buscadas no período de 2022 a 2025, os quais são descritos em objetivos, diretrizes e metas, para melhorias de condições de vida e saúde à população Buritiramense.



3 - ANÁLISE SITUACIONAL DO MUNICÍPIO:

3.1 – História do Município e Caracterização da População:

Município: Buritirama – BA

MUNICÍPIO	2904753 - BURITIRAMA
ESTADO	BAHIA – BA
MICRORREGIÃO	29006 – BARRA
BASE REGIONAL DE SAÚDE	2922 – IBOTIRAMA
NUCLEO REGIONAL DE SAÚDE	2907 – BARREIRAS
MACRORREGIONAL DE SAÚDE	OESTE
REGIÃO METROPOLITANA	2990 – Fora da Região Metropolitana - BA
AGLOMERADO URBANO	2990 – Fora de Aglomerado Urbano - BA

MAPA DE LOCALIZAÇÃO DO MUNICÍPIO DE BURITIRAMA

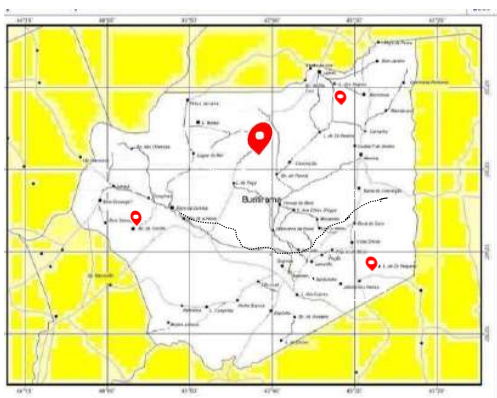

Fonte: IBGE

A origem do nome de Buritirama deve-se a grande ocorrência da *Palmácea Mauritia Flexuosa L.* (*buriti*) árvore típica da região. O fato que mais marcou a vida da comunidade foi à luta pela emancipação, uniu todas as pessoas sem restrições. A campanha teve ações de várias lideranças populares e a sintetizou na pessoa de Arival Viana, filho de Buritirama que acabou sendo eleito o seu primeiro prefeito.

O município de Buritirama foi desmembrado de Barra através da Lei Estadual 4440 em 09 de maio de 1985 e publicada no Diário Oficial em 10 de maio deste mesmo ano. Localizada na região oeste a 867 km da capital do Estado Salvador e 225 km de Ibotirama, sede da região administrativa. Com uma área territorial de 3.798 km².



Possui como limites:

<i>NORTE</i>	<i>SUL e LESTE</i>	<i>OESTE</i>
Pilão Arcado e Estado do Piauí	Barra	Mansidão e Estado do Piauí

Tem como coordenadas geográficas:

<i>LATITUDE SUL</i>	<i>LONGITUDE OESTE</i>	<i>SITUA-SE</i>
10°42°	43°37°	480m de altitude

Seu Clima, relevo, geologia:

<i>CLIMA</i>	<i>RELEVO</i>	<i>GEOLOGIA</i>
Semiárido	Depressão do São Francisco e Serras Setentrionais do Planalto do Espinhaço	Depósitos aluvionares e coluvionares, quartzitos, filitos xistos e conglomerados/brechas

A temperatura anual média de 24,0°C, podendo a máxima atingir 33.6°C e mínima 14.8°C. Seu período chuvoso vai de novembro a janeiro, sua pluviosidade anual (MM) média 965 mm, o mês mais seco tem uma diferença de precipitação 165 mm em relação ao mês mais chuvoso.. O risco de seca na região é alto e está inserida 60% no polígono das secas.



Tabela climática Buritirama 2021

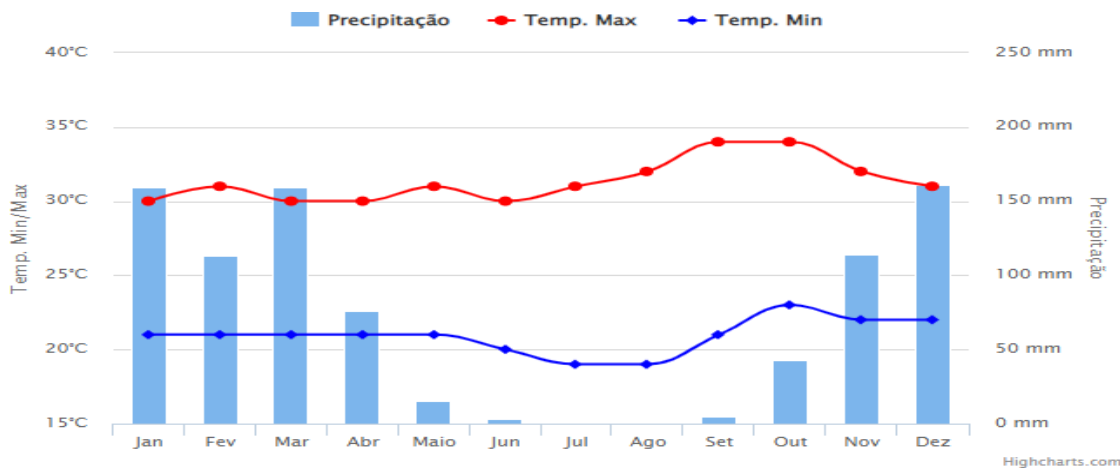

Fonte: clima tempo. Os dados apresentados representam o comportamento da chuva e da temperatura ao longo do ano. As médias climatológicas são valores calculados a partir de um série de dados de 30 anos observados. É possível identificar as épocas mais chuvosas/secas e quentes/frias de uma região.

Seu Solo e vegetação:

SOLO	VEGETAÇÃO
Classe dos Latossolos Vermelho-Amarelo Álicos e Distróficos, Areias Quartzosas Distróficas e Solos Litólicos Álicos	Cerrado Caatinga, Cerrado Arbóreo Aberto e Semi Floresta de Galeria

Os solos compostos pelas Areias Quartzosas Distróficas e Solos Litólicos Álicos abrangem uma área menor do município e suas terras têm pouca ou nenhuma aptidão agrícola, exceto em casos especiais, são usados basicamente para manter a flora e a fauna nativa.

A deficiência hídrica dos solos, decorrente das condições climáticas, principalmente as baixas precipitações e elevada evapotranspiração são as limitações mais severas, sob o ponto de vista dos recursos naturais que afetam o desenvolvimento agrícola municipal.



3.2 Dados Socioeconômicos

O baixo padrão de vida da maioria da população de Buritirama é agravado pelas limitações do socioeconômica do próprio município, mas tem melhorias significativas nos últimos com o acesso a serviços básicos tais como: saúde, educação e saneamento básico.

A análise dos dados demográficos brasileiros das últimas décadas revela que o famoso país jovem, rural e pouco povoado está envelhecendo, apresentando um crescente fluxo migratório rural-urbano com aumento da taxa de urbanização e da densidade demográfica.

Condições de Vida da População de Buritirama	Ano	Posição
Índice de Desenvolvimento Social IDS (30,16)	2010	316°
Índice de Desenvolvimento Econômico IDE (3,53)	2010	382°
Índice de infraestrutura	2010	408°
Índice de Produto Municipal	2010	246°
Índice de Qualificação de Mão – de – Obra	2010	208°
Índice de Renda Média dos Chefes de Família	2010	210°
Índice do Nível de Educação	2010	170°
Índice do Nível de Saúde	2010	315°
Índice dos Serviços Básicos	2010	360°

Essas transformações indicam as profundas alterações que vem ocorrendo na estrutura e distribuição da população, mas também reflete mudanças no perfil epidemiológico da população com o aumento significativo dos índices de morbimortalidade.



Fonte: IBGE

Estimativa da População Buritiramense 2021	21.374
Área da unidade territorial (Km²) 2016	4.046,736
Código do Município	2904753
Gentílico	Buritiramense
Bioma	Cerrado Caatinga

EVOLUÇÃO POPULACIONAL – BURITIRAMA ANOS 1991 A 2017

Ano	População
1991	12.539
1996	15.337
2000	17.797
2007	18.656
2010	19.600
2013	21.115
2017	21.786
2021	21.374 estimativa

População residente e domicílios 1970 - 2010							
	1970	1980	1991	2000	2010	2017	2021
Domicílios	-	-	2218	3450	4595	-	
População	-	-	12539	17797	19600	21.786 (Estimativa)	21.374 (estimativa)

Fonte: IBGE, Censo Demográfico 1970/2017. IBGE 2021.



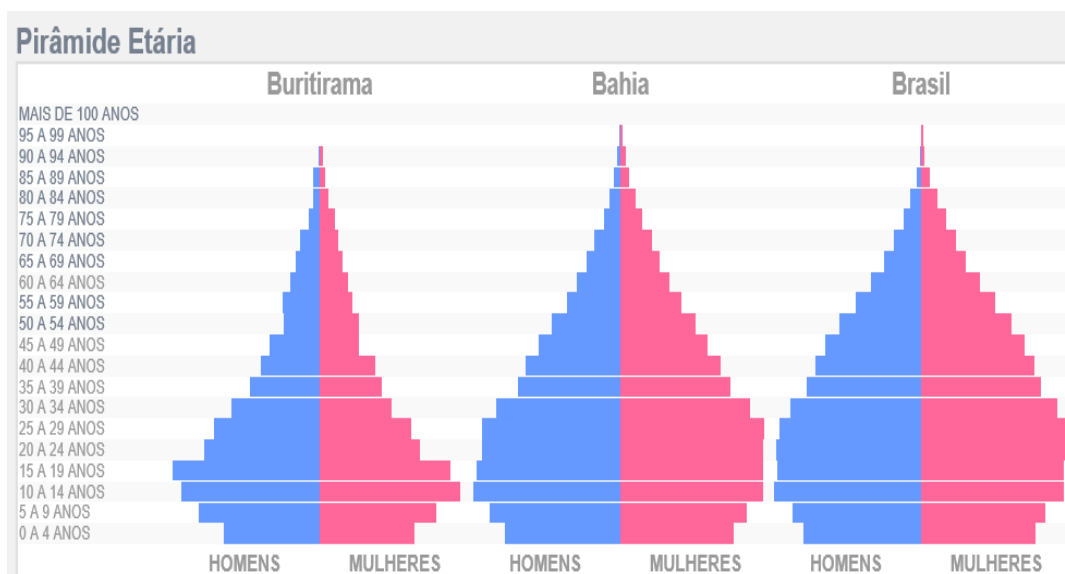

Fonte: IBGE: Censo Demográfico 2010;

Ano	População	Método
2021	21.374	Estimativa
2017	21.786	Estimativa
2013	21.115	Estimativa
2012	19.853	Estimativa
2011	19.628	Estimativa
2010	19.600	Censo
2009	19.493	Estimativa
2008	19.349	Estimativa
2007	22.254	Estimativa
2006	21.680	Estimativa
2005	21.095	Estimativa
2004	19.929	Estimativa
2003	19.418	Estimativa
2002	18.901	Estimativa
2001	18.417	Estimativa
2000	17.797	Censo

Fonte: IBGE, Censos e Estimativas

Taxa de crescimento anual estimada (%) (2000-2010)	0.97%
Mulheres em idade fértil (10-49 anos), 2010	5.433
Proporção da pop. feminina em idade fértil, 2010 (%)	59,3



3.3–Caracterização das condições de vida da população:

3.3.1- Abastecimento de Água

O município de Buritirama possui um Serviço Autônomo de Água e esgoto (SAAE), entidade autárquica que tem por finalidade exclusiva a realização de estudos, projetos, operações dos serviços de tratamento e abastecimento de água na cidade de Buritirama e povoados adjacentes.

Buritirama possui um único sistema da captação de água originário do Rio Grande localizado no povoado do Estreito município de Barra-BA a 60 km do município de Buritirama. Sua captação é feita por uma bomba de recalque, passando por 03 (três) elevatórias de água bruta, localizadas entre a captação até a sede da cidade de Buritirama. Somente na sede de Buritirama a água recebe todo o tratamento na (ETA) Estação de Tratamento de Água a base de sulfato de alumínio, cal hidratada e cloro. Após todo processo de tratamento a água é distribuída para os domicílios.

No mês de novembro de 2021 a rede de distribuição domiciliar atingiu:

Ligações residenciais	
Total	4.974
cortadas	1.137
Total ativas	3.837

Possui dois reservatórios de água: 01 com capacidade de 250.000m³ e outro com capacidade de m³, totalizando 800.000m³. No município não existe esgotamento sanitário, sendo que os domicílios da sede utilizam-se de fossa negra. Na Zona Rural são poucos domicílios que utilizam deste tipo de fossa, a maioria descartam os dejetos a céu aberto. Os dejetos lançados inadvertidamente em fossas abertas, lagos ou mesmo na sarjeta tornam-se a causa de doenças que ainda levam muitas de crianças a apresentarem doenças como verminoses, diarreia, vômitos entre outras.

Boa parte da Zona Rural conta com o abastecimento proveniente de poços artesianos e a outra parte conta com o abastecimento de água dos carro pipas capitada em poços artesianos que produz água doce localizados na sede de Buritirama e também captadas no Estreito, diretamente do Rio Grande.

Um dos maiores objetivos e metas do SAAE é extensão das redes de abastecimento de água para a população.



Proporção de Moradores por Tipo de Abastecimento de Água			
Abastecimento Água	1991	2000	2010
Rede geral	19,6	33,4	45,95
Poço ou nascente (na propriedade)	5,3	10,9	11,64
Outra forma	75,1	55,7	42,41

Fonte: IBGE/Censos Demográficos

Não temos dados atualizados no IBGE.

3.3.2- Coleta de lixo e Dejetos

O Poder Público Municipal é responsável pela coleta do lixo, porém o destino é a céu aberto, sem tratamento adequado.

É realizada diariamente de segunda-feira a sábado na sede do município, porém necessita ainda de um tratamento adequado de um aterro sanitário e da reciclagem. O município conta com um caminhão fechado com prensa para o recolhimento do lixo urbano.

Na zona rural o lixo é jogado a céu aberto e queimado, causando preocupações aos responsáveis pelas melhorias da saúde pública de Buritirama.

Proporção de Moradores por Tipo de Destino de Lixo			
Coleta de lixo	1991	2000	2010
Coletado	-	25,3	42,31
Queimado (na propriedade)	5,5	32,4	45,25
Enterrado (na propriedade)	1,6	3,7	2,94
Jogado	18,6	38,2	9,13
Outro destino	74,3	0,4	0,37

Fonte: IBGE/Censos Demográficos

Proporção de Moradores por tipo de Instalação Sanitária			
Instalação Sanitária	1991	2000	2010
Rede geral de esgoto ou pluvial	-	0,6	0,54
Fossa séptica	1,6	0,6	3,01
Fossa rudimentar	10,7	25,8	54,34
Vala	-	0,7	5,34
Rio, lago ou mar	-	-	0,02
Outro escoadouro	0,2	0,4	6,36
Não sabe o tipo de escoadouro	-	-	-
Não tem instalação sanitária	87,4	71,9	30,34



3.3.3 – Acesso a Vias de Lazer, Segurança e Transporte

O município de Buritirama desenvolve atividades culturais e de lazer, sendo a principal a Micarama, festa que comemora a Emancipação Política do Município, realizada no mês de maio; a Festa de São Gonçalo, Padroeiro da Cidade, comemorado em 10 de Janeiro. Dia do evangélico em 10 de agosto. Disputa entre Quadrilhas Juninas das escolas que é realizada em junho e no início de julho as disputas são a nível municipal no Arraiá do Coroné. No tocante às atividades de lazer, o esporte desponta como principal atividade, com campeonatos de futebol série A e série B, campeonatos regionais em Morrinhos e Lagedo e futsal. Torneios em Altamira e Jurema. Temos também as cavalgadas, dia do Vaqueiro. Contamos com os jogos da primavera e da juventude, além das apresentações culturais do Palco da Vida e a noite cultural na Micarama. Estas atividades são desenvolvidas a partir do padrão e características socioeconômicas e culturais da comunidade e do seu poder aquisitivo.

O município tem poucos serviços de lazer podemos encontrar bares, quiosques, casa de danças, lanchonetes, quadras poliesportivas, estádio e sorveterias.

Buritirama é um município de difícil localização devido aos 92 km de Barra e 55 km de Mansidão sem pavimentação asfáltica.

Se tratando da segurança pública, o município hoje conta com um delegado, 09 militares, 01 agente civil e 02 viaturas. Há um centro integrado das policias.

3.3.4 - Organização Social no Município de Buritirama

INSTITUIÇÃO	Quant.
IGREJAS – PROTESTANTE / EVANGÉLICA	12
IGREJA CATÓLICA	01
CAPELAS CATÓLICAS	02
PASTORAL DO IDOSO	01
PASTORAL DA CRIANÇA	01
PASTORAL DA JUVENTUDE	01
PASTORAL DA FAMÍLIA	01
APOSTOLADO E LEGIAO DE MARIA	01
RENOVAÇÃO CARISMÁTICA CATÓLICA – RCC	01
PASTORAL DA FAMÍLIA	01
TERÇO DOS HOMENS	02



3.3.5 – Organização de Estabelecimentos Comerciais**Prefeitura Municipal de Buritirama****Departamento de Tributos****Av. Buriti, 291 – Centro****Buritirama – Ba – Cep 47120-000****Fones(s): 77 3443-2131 CNPJ\MF: 13.234.000/0001-06****Data: 22/11/2021 as 14:37:23****Listagem de Empresas por atividade**

Código	Atividade	Quantidade
01	Clinica	1
10	Comércio Varejista	1
291	Eletrônica	1
292	Comércio varejista de artigos de vestuário e acessórios	62
293	Outros Serviços de acabamento em fios, tecidos, artefatos têxteis e peças de vestuar	1
294	Boteco	43
295	Igreja	8
296	Bar-293	114
297	Lanchonete	23
298	Bar	91
299	Lojas de Móveis	14
300	Comércio ou depósito no mercado Municipal da Sede	4
301	Cabelereiros e outros tratamentos de beleza	6
302	Serralheria	10
303	Cabelereiro	7
304	Mercearia	50
305	Pizzaria	6
306	Borracharia	15
307	Casa de Peças / Automóveis	5
308	Panificadora	14
309	Açougue Particular	24
310	Oficina Mecânica/ Automóveis	10
311	Marcenaria	10
312	Boate	10
313	Serraria	2
314	Padaria	6
315	Mercado	28
316	Funerária	10
317	Transporte intermunicipal de passageiros	29
318	Loja de Materiais para construção - 315	21
319	Bazar	12
320	Supermercado	2
321	Salão de beleza	1
322	Açougue no Mercado Municipal da sede	5
323	Sindicato	22
324	Bar e Mercearia I	2
325	Loja de confecções	6
326	Consertos eletrônicos	2
327	Bicicletaria	1
328	Box mercado Municipal Externos Velhos	3
329	Farmácia II- 331	3
330	Hotel	1
331	Oficina mecânica / Motos	1



332	Fotógrafo	14
333	Casa Lotérica Oficial	1
334	Lojas de Materiais para construção	2
335	Farmácia Veterinária	2
336	Restaurante / Churrascaria	11
337	Mercado - 339	2
338	Quiosques praças de Eventos	1
339	Box Mercado Municipal interno	5
340	Farmácia	5
341	Distribuidora de bebidas	5
342	Funilaria	5
343	Borracharia, oficina, peças	2
344	Posto de combustível	5
345	Lojas de confecções e calçados	4
346	Consultório	4
347	Odontológico	7
348	Informática e conexões	1
349	Comércio e varejista de peças acessórios Novos para veículo automotivo	2
350	Serigrafia	2
351	Pastelaria	4



QUANTIDADE DE EMPRESAS POR ATIVIDADE

Código 36.00-6-2	Atividade	Quantidade
362	Distribuição de água por caminhões	1
363	Venda de gás de cozinha (distribuidora)	3
364	Escola particular / Ensino Fundamental	2
365	Marcenaria e armazém varejistas	3
366	Construção de edifícios	1
367	Farmácia II	1
368	Comercio varejista de máquinas e aparelhos de uso domestico e pessoal	3
369	Casa de vídeo game	2
370	Circo	3
371	Comercio varejista maquinas equipamentos material de informática	3
372	Contabilidade	3
373	Parque infantil	3
374	Laboratórios clínicos	8
375	Restaurante	3
376	Ponto de Revenda de Motos	1
377	Atividades de manutenção de físico corporal	3
378	Serviços de Informática	2
379	Fabrica de blocos	1
380	Lojas de calçados	7
381	Borracharia II	1



382	Costureira	1
383	Vidraçaria	1
384	Bomboniere	4
385	Correio e telecomunicações	1
386	Cada de peças / moto	4
387	Bancos comerciais	2
388	Agencia de Publicidade – 391	2
389	Sorveteria	5
390	Comercio varejista de maquias e aparelhos de uso domestico e pessoal	1
391	Ótica	4
392	Bar- 396	8
393	Tapeçacia	2
394	Armarinho I	3
395	Armarinho/papelaria	3
396	Outras atividades associativas, não especificadas anteriormente	4
397	Outras atividades relacionadas ao lazer	1
398	Atividades associativas	1
399	Lanchonetes e similares	2
400	Instalação e manutenção de sistemas centrais de Ar condicionado e ventilação	2
401	Bazar II	3
402	Serviços de cartografia, topografia e geodesia	1
403	Edição integrada a impressão de cadastros, listas e de outros produtos gráficos	2
404	Serviços de organização de feiras, congressos, exposições e festas	2
405	Comercio varejista de materiais de construção em geral	3
406	Fabricação de estruturas pre- moldadas de concreto armado, e serie	1
407	Obras de terra plangem	2
408	Construção de edificios	2
409	Comercio varejista de mercadoras em geral, com predominância de protu alimen	5
410	Comércio varejista de bebidas	1
411	Comercio varejista de cosméticos produtos de perfumaria e higiene pessoal	1
412	Comercio varejista de hortifrutigranjeiros	7
412	Comercio varejista de laticínios e frios	1
414	Serviços de pintura e edificios em geral	5
415	Comercio varejista de moveis	1
416	Comercio varejista e artigos de cama, mesa e banho	1
417	Comercio varejista especializado de eletrodomésticos	2
418	Reparação e manutenção de equipamentos eletroeletrônicos de áudio e vídeo	1
419	Padaria e confeitaria com predominância de revenda	11
420	Outras atividades de publicidade não especificadas anteriormente	3
421	Comercio varejista de produtos farmacêuticos, sem manipulação de formulas	3
422	Transporte rodoviário de carga, exceto produtos perigosos e mudanças intermunicipal, interestadual e internacional.	2
423	Serviço de comunicação de multimídia – SCM	1
424	Manutenção de redes de distribuição de energia elétrica	1
425	Comercio varejista de combustíveis para veículos automotores	4
426	Aluguel de maquinas e equipamentos para construção sem operador, exceto andaimes.	2
427	Atividades de limpeza não especificadas anteriormente	2
428	Coleta de peças para acessórios de veículos automotores	2





QUANTIDADE DE REPARAÇÃO PARA VEÍCULOS AUTOMOTORES

24

Código 45.20.0.1	Atividade	Quantidade
429	Promoção de vendas	3
430	Serviços de manutenção e reparação mecânica de veículos automotores	1
431	Comercio varejista de produtos farmacêuticos, em manipulação de formulas	1
432	Serviços de lanternagem ou funilaria e pintura de veículos automotores	1
433	Comercio varejista especializado de equipamentos se suprimentos de informática	8
434	Comercio varejista de artigos de armarinho	8
435	Comercio varejista de equipamentos para escritório	3
436	Comercio varejista para artigos esportivos	1
437	Instalação e manutenção elétrica	1
438	Serviços de manutenção e reparação elétrica em veículos automotores	3
439	Comercio varejista de madeira e artefatos	2
440	Comercio varejista de cal, areia, pedra britada, tijolos e telhas.	2
441	Comercio varejista de gás liquefeito de petróleo (GLP)	2
442	Provedores de acesso às redes de comunicações	1
443	Outras atividades de telecomunicações não especificadas anteriormente	1
444	Portais, provedores de acesso às redes de comunicações	1
445	Outras atividades de telecomunicações não especificadas anteriormente	1
446	Portais, provedores de conteúdo e outros serviços de informação na internet	2
447	Transporte escolar	1
448	Agencia de viagens	1
449	Manutenção de computadores e celulares	3
450	Bar e restaurante	1
451	Perfumaria e cosméticos	3
452	Construtora	3
453	Usina de sinal	1
454	Lava jato	2
455	Comercio varejista de material elétrico	1
456	Serviços de funerárias – 503	2
457	Comercio atacadista	1
458	Comercio varejista de artigos de época	7
459	Treinamento de informática	1
460	Comercio varejista de artigos do vestuário e acessórios – 507	5
461	Comercio varejista de animais vivos e de artigos e alimentos para animais de estimação	1
462	Comercio a varejo de peças e acessórios para motocicletas e motonetas	2



463	Produção musical	1
464	Serviços ambulantes de alimentação	1
465	Escritório de advocacia	1
466	Obras de acabamento em gesso e estuque	2
467	Filmagem de festas e eventos	3
468	Agencia de publicidade	1
469	Academia	1
470	Serviços de usinagem, torneira e solda	3
471	Restaurante e similares	2
472	Comercio varejista de produtos alimentícios em geral ou especializados em produtos alimentícios não especificados anteriormente	2
473	Chaveiro	1
474	Gráfica	1
475	Atividade medica ambulatorial restrita a consultas	2
476	Comercio atacadista de produtos alimentícios em geral	3
477	Atividades de radio	2
478	Transporte rodoviário coletivo de passageiros, com itinerário fixo, interestadual	1
479	Transporte rodoviário coletivo de passageiros, com itinerário fixo, intermunicipal, exceto em região metropolitana -528	3
480	Extração de madeira em florestas nativas	1
481	Edição de cadastro, listas e de outros produtos gráficos	2
482	Casas de festa e eventos	2
483	Comercio atacadista e resíduos de papel e papelão	1
484	Construção das estações e redes de distribuição de energia elétrica	1
485	Administração publica em geral	1
486	Serviços de assistência social sem alojamento	3
487	Captação, tratamento e distribuição de agua	2
488	Serviços de engenharia	4
489	Fornecimento de alimentos preparados preponderantemente para consumo domiciliar	2
490	Agencias de viagens – 547	5
491	Obras de alvenaria - 548	3
492	Comercio varejista de vidros	2
493	Serviço de manutenção e reparação mecânica de veículos automotores	1
494	Plano de auxilio funeral	5
495	Ensino fundamental	2
496	Aluguel de outras maquinas e equipamentos comerciais e industriais não especializados anteriormente, sem operador	3

Quantidades de Empresas por Atividade

Código	Atividade	Quantidade
	Fabricação de artefatos de cimento para uso na construção	1
	Serviços combinado de escritório e apoio administrativo	1
	Comercio varejista de bebidas	1
	Atividade de organizações associativas ligadas a cultura e a arte	5
	Atividades de organizações religiosas ou filosóficas	1
	Comercio varejista de mercadorias em geral, com predominância de produtos alimentícios – supermercados.	1
	Reparação de artigos do imobiliário	1
	Não informada	1



Total de Registros: 220

26

3.3.5 – Educação

O município de Buritirama conta com escolas que atendem desde do Berçário até o ensino médio.

Abaixo podemos observar a média de alunos por turma das Escolas municipais.



Coordenadoria de Registro e Controle Relação de Escolas/2016



Nº	Endereço	Unidade Escolar	Nº Lei / Portaria	Código	Nº Alunos	Nº Turmas
01	Povoado-Altamira	Centro/Ensino Profª Lídia Pinheiro de Souza	Portaria Nº 04/2004 de 30.11.2004	29038278	198	10
02	Pov.-Baixão de Gustavo	Centro/Ensino Manoel dos Santos	Portaria Nº 01/2004 de 30.11.2004	29037620	151	10
03	Povoado - Baixão de Panela	Centro/Ensino João Galdino de Souza	Portaria Nº 01/2004 de 30.11.2004	29038260	169	08
04	Povoado - Bom Jardim	Centro/Ensino Capitão Pedro José Alves	Portaria Nº 01/2004 de 30.11.2004	29038103	86	07
05	Povoado - Bom Sossego	Centro/Ensino Pedro de Oliveira Leite	Portaria Nº 01/2004 de 30.11.2004	29038669	225	08
06	Povoado - Bom Sossego	Escola Municipal Sulpino José dos Santos		29383749	56	03
07	Povoado – Jatobá	Escola Municipal João Antônio de Oliveira	Lei Nº 011/97 de 19.10.1997	29038049	45	02
08	Povoado - Curral Novo	Centro/Ensino Abdias Marques de Almeida	Portaria Nº 04/2004 de 30.11.2004	29037719	109	07
09	Povoado - Riacho do Meio	Escola Municipal Padre Marques	Lei Nº 011/97 de 19.10.1997	29038553	18	01



10	Povoado – Lagêdo	Centro/Ensino Pedro Ludugério de Almeida	Portaria N.º 01/2004 de 30.11.2004	29038014	166	08
11	Povoado - Lagoa Bonita	Centro/Ensino Estevo Moreira dos Santos	Portaria N.º 05/2004 de 30.11.2004	29037840	144	09
12	Povoado - Lagoa Comprida	Centro/Ensino Plínio Araújo	Portaria N.º 01/2004 de 30.11.2004	29038499	216	10
13	Povoado – Morrinhos	Centro/Ensino Antônio Moreira Alves	Portaria N.º 01/2004 de 30.11.2004	29038456	249	09
14	Povoado - Carnaíba	Escola Municipal Jovino Marques da Silva	Lei N.º 011/2003 de 01.12.2003	29038340	33	02
15	Povoado - Poço da Jurema	Centro de Ensino Ulisses Teixeira	Portaria N.º 02/2004 de 30.11.2004	29038510	283	11
16	Povoado - Baixão de Cecílio	Escola Municipal Cecílio de Oliveira Leite	Lei N.º 011/97 de 19.10.1997	29038227	23	01
17	Povoado-V. dos Olhos D'Água	Centro/Ensino Cirilo Marques	Lei N.º 0019/2005	29377773	149	09
18	Av.Cel. Antonio Rodrigues Viana S/N.º	Creche Municipal Yayá Tezinha	de 14.11.2005	294433649	175	09
19	Rua Silvio Batista S/N.º	Escola Municipal Dr. Eraldo Tinoco	Portaria N.º 01/2013 de 28.11.2012	29458501	145	07
20	Travessa 2 de Julho N.º 259	Escola Municipal Professora Callina	Portaria N.º 01/2004 de 30.11.2004	29037867	265	10
21	Rua Venâncio Pereira S/N.º	Escola Municipal Prof.º Carlos Ivan de Souza	Portaria N.º 4771 D.O. 20.09.1995	29038057	257	11
22	R. Heliódório Araújo Filho N.º 1.060	Escola Municipal Prof.ª Haidêe Gomes Machado	Portaria N.º 01/2004 de 30.11.2004	29424267	226	11
23	Travessa 2 de Julho N.º 305	Escola Municipal Prof. Hilário B. de Azevedo	Portaria N.º 01/2004 de 30.11.2004	29037859	307	12
24	Avenida Prefeito Arival Viana N.º 844	Centro de Ensino Luís Eduardo Magalhães	Portaria N.º 03/2004 de 30.11.2004	29383730	478	19
25	Rua Duque de Caxias S/N.º	Centro de Ensino Professora Marilene Jacobina	Portaria N.º 01/2004 de 30.11.2004	29038685	289	12
Creche Municipal:			01			
N.º de Escolas/ Sede:			05			
N.º de Centro/Ensino Sede:			03			
N.º de Centro/Ensino Zona Rural:			12			



<i>Nº de Escolas/Coord.Reg.Controle</i>	05
<i>Nº de turmas/Coord. Reg.Controle</i>	09
<i>Total de escolas/Centros/ Creche do Município</i>	25
<i>Nº de turmas das Escolas/Centros/Creche do Município</i>	185
<i>Total Geral/ alunos:</i>	4.287

- **Escolas Estaduais:** 01
- **Escola Privada:** 01
- **Faculdade :** 02

3.3.6 - Tipo de Ocupação

Buritirama tem como principal tipo de ocupação o emprego público e atividade econômica a agropecuária de subsistência, com destaque a criação de bovinos, ovinos e caprinos e na agricultura a produção de mandioca, milho e feijão. Além de cooperativas para produção de farinha de mandioca e biscoitos tipo peta.

Além dos empregos informais em casas de famílias, há também o trabalho nos comércios locais.

4. SITUAÇÃO DOS SERVIÇOS DE SAÚDE

4.1 - Sistema de Saúde

O Sistema Municipal de Saúde de Buritirama é organizado a partir da Secretaria de Saúde, que planeja e executa a política do setor, estando integrada a estrutura administrativa da Prefeitura.

A Secretaria Municipal de Saúde presta os seguintes serviços ao município: Assistência ambulatorial, hospitalar, ala de combate à pandemias (Covid), samu, laboratorial, regulação, psicossocial, assistência aos jovens, mulher, homem, criança, idoso, odontológica, farmacêutica, incluindo a farmácia básica, vigilância epidemiológica, sanitária e assistência preventiva realizada pelos Agentes Comunitários de saúde e Agentes de combate as endemias, equipe multidisciplinar. A atenção primária no município é realizada nas Unidades Básicas de Saúde com a Estratégia de saúde da Família e para isso conta com 06 equipes de Saúde da Família: Unidade da Saúde da Família Cornélio Reis Santos, Unidade da Saúde da Família Gerson Alvino dos Santos, USF Sinval Pinheiro de Souza



(antigo PSF Centro da Cidade), USF Ana Maria Aleixo dos Santos (antigo PSF Central I), USF Valdimiro Marques Soares localizado na comunidade de Altamira zona rural do município e USF Basílio Elisio Alves na comunidade de Poço da Jurema. E 6 unidades satélites localizadas nas seguintes localidades: Morrinhos, Lagedo, Lagoa Bonita, Jatobá, Lagoa Comprida e Baixão de Panela.

A nova Política Nacional da Atenção Básica (PNAB) em vigor, aprovada pela Portaria nº 2.436, de 21 de setembro de 2017, revisou as diretrizes e as normas para a Atenção Básica, ressaltando o exercício de práticas de cuidado e a gestão desenvolvida pelas equipes, a continuidade e a integralidade do cuidado como papel central da AB nas Redes de Atenção à Saúde.

As diretrizes orientadoras desta reestruturação estão alinhadas com a Política Nacional de Atenção Básica (PNAB), a Política Nacional de Saúde Bucal, o antigo Programa Nacional de Melhoria do Acesso e da Qualidade (PMAQ) extinto, e que passou a vigorar com o nome de Previne Brasil, com o componente de Desempenho, o Programa Saúde na Escola (PSE), a Política Nacional de Práticas Integrativas e Complementares, a Política Nacional de Informação e Informática em Saúde (PNIIS), o Plano Estratégico de e-Saúde no Brasil e a integração aos sistemas de informação que compõem as Redes de Atenção à Saúde (RAS)

A PORTARIA Nº 2.983, DE 11 DE NOVEMBRO DE 2019 Institui o Programa de Apoio à Informatização e Qualificação dos Dados da Atenção Primária à Saúde - Informatiza APS, por meio da alteração das Portarias de Consolidação nº 5/GM/MS e nº 6/GM/MS, de 28 de setembro de 2017. I - informatização: uso de sistema de prontuário eletrônico nos ambientes de atendimento direto ao cidadão, devidamente preenchido a cada atendimento e com envio adequado de dados ao Ministério da Saúde, de acordo com os requisitos definidos nas normas vigentes;

II - sistema de prontuário eletrônico: sistema a ser utilizado em toda a rede de Atenção Primária à Saúde, preferencialmente o Prontuário Eletrônico do Cidadão - PEC da estratégia e-SUS APS, disponibilizado pelo Ministério da Saúde, ou outro sistema compatível com o modelo de dados adotado pelo Ministério da Saúde, devendo ser observado, para fins de integração com a base de dados do sistema de informação da Atenção Primária à Saúde, o modelo mais recente do padrão Layout e-SUS APS de Dados de Interface (LEDI) de comunicação entre os sistemas, conforme especificação técnica do sistema e-SUS APS; e

III - prontuário eletrônico: repositório de informações mantidas de forma eletrônica, compreendendo as informações de saúde, clínicas e administrativas, originadas



das ações das diversas categorias profissionais que compõem a APS, ao longo da vida de um indivíduo.

O PEC foi desenvolvido para adequar o sistema de informação às necessidades da Atenção Primária. Com isso, o sistema poderá ser utilizado por profissionais das equipes de APS, saúde bucal, equipe multidisciplinar, que é o antigo (NASF), do Consultório na Rua (CnR) e da Atenção Domiciliar (AD), além de propiciar o registro de informações para o Programa Saúde na Escola (PSE) e Academia da Saúde.

Como forma de melhoria do acesso a população aos serviços de saúde, mantemos a adesão ao Programa Mais Médicos e até o momento contamos com 06 médicos, todos brasileiros, Dr.º Kauê Figueiredo, Dr.ª Krisnha Araújo, Dr.ª Sintia Aguiar, Dr.º Maicon Velame Sena, Dr.ª Naiara Brandão e Dr.º Eduardo Nilaca. Implantação do serviço de fisioterapia e acompanhamento nutricional.

Há uma atenção especial voltada para atendimento da população negra e LGBT conforme especificação abaixo:

4.2 - SAÚDE DA POPULAÇÃO NEGRA

A Política Nacional de Saúde Integral da População Negra através Portaria nº 992, de 13 de maio de 2009, e o Plano Operativo pactuado na Comissão Intergestora Tripartite, se destina à orientação de gestores e técnicos na sua implementação. Para os conselheiros de saúde e movimentos sociais, ela servirá de base para a exigibilidade e acompanhamento de sua execução no âmbito local. A Política Nacional de Saúde Integral da População Negra define os princípios, a marca, os objetivos, as diretrizes, as estratégias e as responsabilidades de gestão, voltados para a melhoria das condições de saúde desse segmento da população. Inclui ações de cuidado, atenção, promoção à saúde e prevenção de doenças, bem como de gestão participativa, participação popular e controle social, produção de conhecimento, formação e educação permanente para trabalhadores de saúde, visando à promoção da equidade em saúde da população negra. Como norteadores das ações, temos: I - Implementação desta Política em âmbito municipal; II - Definição e gestão dos recursos orçamentários e financeiros para a implementação desta Política, pactuadas na Comissão Intergestores Bipartite (CIB); III - Coordenação, monitoramento e avaliação da implementação desta Política, em consonância com o Pacto pela Saúde; IV - Garantia da inclusão desta Política no Plano Municipal de Saúde e no PPA setorial, em consonância com as realidades e necessidades locais; () 26 V - Identificação das necessidades de saúde da população negra no âmbito municipal, considerando as oportunidades e os recursos; VI - Implantação e implementação de instância municipal de promoção da equidade em saúde da população negra; VII - Estabelecimento de estruturas e instrumentos de gestão e indicadores para monitoramento e avaliação do impacto da implementação desta Política; VIII - Garantia da inserção dos objetivos desta Política nos processos de formação profissional e educação permanente de trabalhadores da saúde, em articulação com a Política Nacional de Educação Permanente em Saúde, instituída pela Portaria GM/MS nº 1.996, de 20 de agosto de 2007 (BRASIL, 2007); IX - Articulação intersetorial, incluindo parcerias com instituições governamentais e não governamentais, com vistas a contribuir



no processo de implementação desta Política; X - Fortalecimento da gestão participativa, com incentivo à participação popular e ao controle social; XI - Elaboração de materiais de divulgação visando à socialização da informação e das ações de promoção da saúde integral da população negra; XII - Apoio aos processos de educação popular em saúde pertinentes às ações de promoção da saúde integral da população negra; XIII - Instituição de mecanismos de fomento à produção de conhecimentos sobre racismo e saúde da população negra; XIV - Garantia da inclusão do quesito cor nos instrumentos de coleta de dados nos sistemas de informação do SUS.

4.3 - SAÚDE PARA A POPULAÇÃO LGBT

A Política LGBT é uma iniciativa para a construção de mais equidade no SUS. O compromisso do Ministério da Saúde com a redução das desigualdades constitui uma das bases do Programa Mais Saúde - Direito de Todos – (Brasil, 2008), lançada em 2008 e que visa à reorientação das políticas de saúde com o objetivo de ampliar o acesso a ações e serviços de qualidade. Este Programa, espelhando esta política, apresenta metas específicas para promover ações de enfrentamento das iniquidades e desigualdades em saúde com destaques para grupos populacionais de negros, quilombolas, LGBT, ciganos, prostitutas, população em situação de rua, entre outros. A Política LGBT tem como marca o reconhecimento dos efeitos da discriminação e da exclusão no processo de saúde-doença da população LGBT. Suas diretrizes e seus objetivos estão, portanto, voltados para mudanças na determinação social da saúde, com vistas a redução das desigualdades relacionadas a saúde destes grupos sociais. A Política está embasada nos princípios assegurados na Constituição Federal de 1988 (CF/88), que garantem a cidadania e dignidade da pessoa humana (Brasil, 1988, art. 1.º, inc. II e III), reforçados no objetivo fundamental da República Federativa do Brasil de “promover o bem de todos, sem preconceitos de origem, raça, sexo, cor, idade e quaisquer outras formas de discriminação” (Brasil, 1988, art. 3.º, inc. IV). Sendo de responsabilidade municipal:

- Implementar a Política no município, incluindo metas de acordo aos seus objetivos;
- Identificar as necessidades de saúde de LGBT no município;
- Garantir a inclusão desta Política no Plano Municipal de Saúde e no PPA setorial, em consonância com as realidades, demandas e necessidades locais;
- Estabelecer mecanismos de monitoramento e avaliação de gestão e do impacto da implementação desta Política;
- Inserir o conteúdo da Política LGBT nos cursos que compõe a educação permanente de trabalhadores da saúde;
- Articular outros setores de políticas sociais, incluindo instituições governamentais e não-governamentais, com vistas a contribuir no processo de melhoria das condições de vida de LGBT em conformidade com a Política;
- Apoiar a participação social de LGBT nos Conselhos Municipais, conferências e todos os processos participativos;
- Implantar práticas educativas na rede de serviço para melhorar a visibilidade e o respeito à LGBT;
- Apoiar iniciativas da população e dos movimentos sociais que visem o empoderamento e fortalecimento da população LGBT, incluindo práticas de educação popular, organização política e outros.

Há o HPP Maternidade Nossa Senhora da Luz que se apresenta nesse contexto como centro de referência para os atendimentos de Urgência/emergência e média complexidade com atendimento 24 horas e oSAMU 192.



A ala de enfrentamento ao COVID- 19 (pandemias), está localizada na Tv Tancredo Neves ao lado dos PSFs Ana Maria e Sinval Pinheiro.

4.4 - O serviço de convênio com a POLICLINICA EM IRECÊ, através do contrato de rateio, representou um grande avanço para a resolução dos problemas de saúde do município que antes estavam reprimidos. Nos fornece os seguintes atendimentos: consulta com psicólogo, cardiologista, angiologista, endocrinologista, gastroenterologista, ginecologista, mastologista, neurologista, oftalmologista, ortopedista, otorrinolaringologista, urologista, nutricionista, anesthesiologista, e cirurgião geral. Referente aos exames, a policlínica fornece: ultrasonografia, ecocardiograma, endoscopia, ressonancia, tomografia, eletrocardiograma, eletroencefalograma, holter, mapa, mamografia, raio-x.

4.5 - O Financiamento do Sistema

Os recursos financeiros em saúde que outrora eram divididos em blocos de financiamento tais como: **Atenção Básica-Componentes; Média e alta complexidade; Vigilância em saúde. Assistência farmacêutica; Gestão do SUS e Investimentos na rede de serviços de saúde.** Agora os serviços da Atenção Básica são financiados através do **Programa Previne Brasil** que foi instituído pela Portaria nº 2.979, de 12 de novembro de 2019. O novo modelo de financiamento altera algumas formas de repasse das transferências para os municípios, que passam a ser distribuídas com base em três critérios: **capitação ponderada, pagamento por desempenho** (antigo PMAQ) e **incentivo para ações estratégicas**.

A proposta tem como princípio a estruturação de um modelo de financiamento focado em aumentar o acesso das pessoas aos serviços da Atenção Primária e o vínculo entre população e equipe, com base em mecanismos que induzem à responsabilização dos gestores e dos profissionais pelas pessoas que assistem. O Previne Brasil equilibra valores financeiros per capita referentes à população efetivamente cadastrada nas equipes de Saúde da Família (eSF) e de Atenção Primária (eAP), com o grau de desempenho assistencial das equipes somado a incentivos específicos, como ampliação do horário de atendimento (Programa Saúde na Hora), equipes de saúde bucal, informatização (Informatiza APS), equipes de Consultório na Rua, equipes que estão como campo de prática para formação de residentes na APS, entre outros tantos programas.

Mantiveram o bloco de financiamento da assistência farmacêutica, média e alta complexidade ambulatorial e hospitalar, vigilância em saúde e a inclusão do financiamento para o CORONAVIRUS (enfrentamento à pandemias).



Tabela 1: Bloco de Financiamento.
Fonte: Fundo Nacional de Saúde

Ano	UF	Município	População	Ano Censo
2021	BA	BURITIRAMA	21.276 habitantes	2020
Tipo de Repasse				
Todos				

Total de Repasses			
Manutenção das Ações e Serviços Públicos de Saúde (CUSTEIO)			
Grupo	Valor Total Bruto	Valor Desconto	Valor Líquido
ASSISTÊNCIA FARMACÊUTICA	R\$ 84.696,00	R\$ 0,00	R\$ 84.696,00
ATENÇÃO BÁSICA	R\$ 3.152.081,49	R\$ 0,00	R\$ 3.152.081,49
ATENÇÃO DE MÉDIA E ALTA COMPLEXIDADE AMBULATORIAL E HOSPITALAR	R\$ 480.321,00	R\$ 0,00	R\$ 480.321,00
CORONAVÍRUS (COVID-19)	R\$ 60.000,00	R\$ 0,00	R\$ 60.000,00
VIGILÂNCIA EM SAÚDE	R\$ 129.456,15	R\$ 0,00	R\$ 129.456,15
Total Geral	R\$ 3.906.554,64	R\$ 0,00	R\$ 3.906.554,64

4.6- Referências e Contra Referência

A Atenção Primária de Saúde de Buritirama tem como referência imediata o HPP Maternidade Nossa Senhora da Luz e para os casos de maior gravidade, o município de Barra, Barreiras, Ibotirama e Salvador.

A Unidade de Saúde da Família (USF) é a porta de entrada no sistema, oferecendo Atenção primária. Os demais serviços de apoio diagnóstico, e alguns serviços de média complexidade são ofertados, agora pelo HPP como ECG, USG e Raio-X e também pela POLICLÍNICA EM IRECÊ com exames de ultrasonografia, ecocardiograma, endoscopia, ressonância, tomografia, eletrocardiograma, eletroencefalograma, holter, mapa, mamografia, raio-x., além de disponibilizar consulta com psicólogo, cardiologista, angiologista, endocrinologista, gastroenterologista, ginecologista, mastologista, neurologista, oftalmologista, ortopedista, otorrinolaringologista, urologista, nutricionista, anesthesiologista, e cirurgião geral. As demais consultas especializadas, emergência e que necessitam dos serviços de média e alta complexidade são encaminhados para os municípios de referência do SUS ou para clínicas particulares em Buritirama ou na região.

Os atendimentos de saúde mental acontecem no CAPS I aqui em Buritirama e os casos mais graves são encaminhados para o Hospital Lopes Rodrigues em Feira de Santana.

Os usuários do TFD (Tratamento Fora do Domicílio), possuem um carro exclusivo para serem transportados até Salvador onde fazem tratamento nos seguintes locais: Hospital Aristides Maltez, Ana Nery, Apae, Santa Isabel, Martagão Gesteira, Hemoba, Ernesto



Simões, Hospital da Mulher, Hospital Irmã Dulce, Manoel Venturino, HGE, Roberto Santos, São Rafael, Hospital do Subúrbio e Couto Maia. Há também pacientes sendo tratados nos hospitais e clínicas da região, Irecê, Barreiras, Ibotirama.

Há o sistema Lista Única do Estado, onde é possível agendar atendimento de consultas, exames e cirurgias em todas as áreas.

Já os pacientes da ala COVID são encaminhados para o Hospital FABAMED em Barra, BA em Barreiras, e no Hospital da Chapada em Seabra. Podendo ir para o Hospital Espanhol, Metropolitano e Arena Fonte Nova em Salvador.

4.6.1 - Definição das Referências na Média Complexidade no Município ou Região.

Ações de Referência	Nome e local da Unidade de Referência
Atendimento Especializado	<p>CMB, filiada ao Bahia Pax – Particular</p> <p>Lacito – Particular.</p> <ul style="list-style-type: none"> • Clínica Santa Rita FABAMED/Barra • IGH – antigo Hospital São Rafael/Barra • Hospital Regional de Ibotirama • Hospital Regional do Oeste • Policlínica em Irecê – SUS • Hospital Leonídea Ayres - Barreiras
Atendimentos Especializados Odontológicos	<ul style="list-style-type: none"> • Clínica Odonto Life - Particular • Clínica Joaquim - Particular • Clínica Santo Expedito – Particular • Clínica EMS - Particular • Saúde Bucal no PSF AnaMaria com fornecimento de próteses dentárias através do LRPD (Laboratório Regional de Próteses Dentárias)
Atendimento de urgência	<ul style="list-style-type: none"> • HPP Maternidade Nossa Senhora da Luz • SAMU



Atendimento de Urgência em Odontologia	<ul style="list-style-type: none"> • Clínica Odonto Life – Particular • Clínica Joaquim - Particular • Clínica Santo Expedito – Particular • Clínica EMS - Particular
Exames de Laboratório	<ul style="list-style-type: none"> • HPP Maternidade Nossa Senhora da Luz • LACITO - Particular • IGH – antigo Hospital São Rafael/Barra • LABOCLIN – (particular e convênio) • LABI OESTE – Barreiras • LACLIN – Barreiras • Laboratório da UFOB em Barreiras • LACEN – Ibotirama e Salvador
Radiodiagnóstico	<ul style="list-style-type: none"> • HPP Maternidade Nossa Senhora da Luz • Clínica Santa Rita - FABAMED/Barra • IGH – antigo Hospital São Rafael/Barra • Hospital Regional de Ibotirama • Hospital Regional do Oeste • CDI – Barreiras - SUS • COTEFI – Barreiras - SUS • CEON – Irecê - particular • MULTIMAGEM – Irecê - particular • Clínica Regional - particular
Radiodiagnóstico Odontológico	<ul style="list-style-type: none"> • Clínica Odonto Life- Particular
Ultrassonografia	<ul style="list-style-type: none"> • Clínica Popular de Buritirama - Particular • Clínica Santa Rita - FABAMED/Barra - particular • Hospital Maternidade Nossa Senhora da Luz • LACITO - Particular • LABOCLIN – particular • HO • Hospital Leonídea Ayres - Barreiras
Interação nas Clínicas Básicas	<ul style="list-style-type: none"> • HPP Maternidade Nossa Senhora da Luz • Clínica Santa Rita - FABAMED/Barra • IGH – antigo Hospital São Rafael/Barra



Saúde Mental	<ul style="list-style-type: none"> • Atendimento através do CAPS I em Buritirama • Hospital Leonídia Ayres em Barreiras
--------------	---

4.7- Organizações da infraestrutura

a) Rede Física

O município conta com estrutura física de 06 Unidades de Saúde da Família sendo que uma comporta 02 ESF localizada no centro do município, apresenta a seguinte estrutura: uma recepção, uma sala de acolhimento/triagem, duas salas de vacinas, uma sala para observação/ procedimento, uma sala de reunião, sala de curativo, uma farmácia, dois consultórios de enfermagem, dois consultórios médicos, um consultório nutricional, um consultório odontológico, quatro sanitários, uma lavanderia e uma copa. Duas ESFs localizados uma na Vila Buriti ESF CORNÉLIO REIS SANTOS e a outra próxima a Escola Prof. Carlos Ivan, ESF GERSON ALVINO DOS SANTOS. Possui ainda duas unidades de saúde da família na zona rural do município, ESF BASILIO ELISIO ALVES da comunidade de Poço da Jurema e ESF VALDIMIRO MARQUES SOARES da comunidade de Altamira, TOTALIZANDO 06 UNIDADES DE SAÚDE DA FAMÍLIA.

Existem ainda na Zona Rural 06 Unidades Satélites de Saúde nos povoados de Jatobá, Morrinhos, Lagoa Comprida, Lagoa Bonita, Lajedo e Baixão de Panela.

O HPP Maternidade Nossa Senhora da Luz foi construída pela Prefeitura Municipal em convênio com a Secretaria Estadual de Saúde que funciona, 19 leitos, uma farmácia, uma sala de pré-parto, sala de parto, raio - x e emergência. O Laboratório de Análises Clínicas está localizado nas repartições do HPP.

Tem unidade básica do SAMU 192, situada ao lado do HPP Maternidade e uma residência alugada para a equipe do CAPS I.

Tem o prédio da Secretaria Municipal de Saúde Localizado a Avenida Cel. Antônio Rodrigues Viana, 249, Centro, onde funciona a emissão de Cartão do SUS (CNS), regulação de usuários, Vigilâncias, Coordenação da Atenção Básica, RH (Recursos Humanos), Centro de Processamento de Dados, CAF, Almoxarifado, Setor de Compras, Equipe de Endemias, Educação em Saúde, e local das reuniões do CMS.



b) Recursos Humanos

Categoria Profissional	Quantidade	Vínculo
Médico	06	PMM
Médico	01	Concurso
Médico Veterinário	01	Concurso
Odontólogo	02	Concurso
Farmacêutico/Bioquímico	01	Concurso
Farmacêutico	01	Credenciamento
Farmacêutico	01	Portaria
Assistente Social	01	Concurso
Enfermeiro	06	Concurso
Enfermeiro	08	Credenciamento
Enfermeiro	03	Portaria
Técnico de Laboratório	01	Concurso
Técnico de Laboratório	02	Credenciamento
Auxiliar de Laboratório	01	Concurso
Aux. de Enfermagem	01	Concurso
Téc. de Enfermagem	26	Concurso
Téc. de Enfermagem	25	Credenciamento
Téc. de Enfermagem	03	Terceirizada
Aux. Administrativo	03	Concurso



Agente Administrativo	02	Terceirizada
Aux. Operacional da Saúde	17	Concurso
Aux. Operacional da Saúde	17	Terceirizada

Digitador	01	Cedido educação
Digitador	02	Terceirizada
Recepcionista	08	Concurso
Recepcionista	08	Terceirizada
Motorista	15	Concurso
Motorista	08	Terceirizada
Agente Comunitário de Saúde	48	Concurso
Agente de Endemias	13	Concurso
Agente de Endemias	05	Terceirizada
Técnico em vigilância sanitária	01	Concurso
Auxiliar em vigilância sanitária	03	Terceirizada
Aux. Vigilância sanitária Operacional	01	Concurso
Fisioterapeuta	01	Credenciamento
Diretor Hospitalar Enfermeiro	01	Portaria
Diretor Médico Hospitalar	01	Portaria
Coordenador Vigilância	01	Portaria/ Concurso
Coordenador Regulação	01	Portaria/ Concurso
Aux. Regulação	01	Terceirizada



Coordenador Policlínica	01	Terceirizada
Aux. Adm Policlínia	01	Terceirizada
Coordenador CAPS Enfermeiro	01	Portaria

Diretor Transporte	01	Portaria/concurso
Coordenador de transporte	01	Portaria
Aux. Almoxarifado	01	Terceirizada
Secretário de Saúde	01	Portaria/ concurso

Psiquiatra	01	Credenciamento
Diretor de Atenção Básica Enfermeiro	01	Portaria
Técnico em Radiologia	01	Credenciamento
Técnico em Radiologia	01	Terceirizada
Psicólogo	01	Credenciamento
vigilante	08	Terceirizada

Observação: Há necessidade de atualizar a Lei com os cargos comissionados para que as portarias correspondam às funções exercidas.

c) Recursos Materiais

Relação de Equipamentos da Secretaria Municipal de Saúde se encontra em anexo 04.

D) Assistência Laboratorial

O município possui Laboratório de Análises Clínicas com uma equipe de profissionais composta por um Farmacêutico-Bioquímico, três técnicas de laboratório e duas auxiliares.

O laboratório está situado no Hospital de Pequeno Porte Maternidade Nossa Senhora da Luz (HPP), onde atende à demanda laboratorial do mesmo e também os exames solicitados



pelas equipes de saúde da família, na atenção básica e as solicitações de assistência médica privada.

Nas tabelas d.1 e d.2, segue o demonstrativo da quantidade de usuários atendidos e de exames realizados nos anos de 2016 e 2020, pelo Laboratório de Análises Clínicas Municipal.

Tabela d.1: Quantitativo de usuários atendidos.

ANO	HPP	ATENÇÃO BÁSICA
2016	300	4.680
2020	264	1.629

Tabela d.2: Quantitativo de exames realizados.

ANO	HPP	ATENÇÃO BÁSICA
2016	1.301	17.982

O laboratório disponibiliza para a população um total de 39 tipos de exames, realizados em suas instalações diariamente, ajudando assim na prevenção e diagnóstico de vários tipos de patologias. Segue abaixo a relação dos exames laboratoriais disponíveis aos usuários:

Tabela d.3: Exames realizados pelo Laboratório de Análises Clínicas Municipal

Exames Realizados			
Hemograma	Tempo de Sangria	TGP	TGO
Hematócrito	T. de Protrombina	Proteínas Totais	VDRL
Hemoglobina	T. de Coagulação	Albumina	ASLO
Colesterol Total	Velocidade de Hemossedimentação	Ureia	PCR
HDL colesterol	Teste de Falcemia	Fator reumatóide	AgHBs
LDL colesterol	Baciloscopia de Hansen	Plaquetas	HIV
VLDL colesterol	Creatinina	P. de Fezes	S. de Urina
Glicemia	Acido Úrico	Beta-HCG	PPD



Triglicérides	Tipagem Sanguínea	Potássio	Bilirrubinas
Fosfatase Alcalina	Baciloscopia de escarro	Amilase	

O município de Buritirama, através da Secretaria de Saúde em parceria com o Laboratório Central do Estado da Bahia (LACEN), implantou o Posto de Coleta do LACEN, nas instalações do laboratório municipal, onde são coletados os exames de saúde pública e enviados para serem analisados no LACEN Regional, situado na cidade de Ibotirama. Segue abaixo a relação destes exames.

Tabela d.4: Exames de saúde pública coletados no Posto de Coleta e realizados no LACEN-Ibotirama

HAV IgG	Anti-HBc	Rubéola IgG	Anti-TPO
AgHBs	Anti-HCV	CMV IgG	Prolactina
Anti-HBs	TSH	CMV IgM	Progesterona
HIV 1 e2	T3 total	Toxoplasmose IgG	Testosterona
HTLV1/2	T4 total e livre	Toxoplasmose IgM	Estradiol
FSH	LH	Dengue	Chikungunya
Urocultura	Hemocultura	PSA total	Zika Virus
Chagas	Sífilis	PSA livre	Baciloscopia de TB
Baciloscopia de Hansen			

E) Assistência Odontológica

Buritirama possui 02 dentistas concursados para 20 horas cada um, que atende apenas no Centro de Saúde. São realizadas ações tanto preventivas e/ou curativas limpeza, extrações, restaurações e palestras educativas nas escolas. Além do Laboratório Regional de Próteses Dentárias (LRPD), financiado pelo Ministério da Saúde, após adesão do Município.

F) Assistência Farmacêutica

A Assistência Farmacêutica é componente fundamental para efetiva implementação da assistência a população e o seu principal objetivo é garantir a necessária segurança, eficácia e qualidade dos medicamentos, a promoção do uso racional e o acesso aos medicamentos considerados essenciais.

A política Nacional de Medicamentos, definida por meio da Portaria do Ministério da Saúde (MS) n.º 3916/98, assim como algumas novas diretrizes de Assistência



Farmacêutica apresentada e referendada pela Resolução do Conselho Nacional de Saúde n.º 338/04, remetem e orientam para a prática de uma assistência farmacêutica descentralizada,

A pactuada entre as esferas de Governo e com ações centradas no usuário, comunidade e profissionais de saúde.

O processo de descentralização da Assistência Farmacêutica trouxe avanços ao nosso município, levando-o a uma melhor estruturação de serviços nesta área.

A Assistência Farmacêutica é programada por meio do elenco básico de medicamentos, conforme descrito abaixo no Plano Municipal de Assistência Farmacêutica e das ações e serviços do SUS, considerando um conjunto de ações inseridas no contexto mais amplo da atenção à saúde. O elenco é baseado em critérios epidemiológicos visando contemplar prioritariamente o tratamento dos indivíduos atendidos na atenção básica.

A Assistência Farmacêutica é organizada em listas de medicamentos, sendo as listas e regular através da farmácia e das outras unidades dispensadoras de medicamento no município.

Os medicamentos essenciais são aqueles que satisfazem as necessidades sanitárias da maioria da população; os medicamentos especiais, cuja responsabilidade de repasse ao usuário é da Secretaria de Municipal da Saúde, são aqueles indicados nos protocolos pré-estabelecidos ou de maior demanda local.

O serviço de Assistência Farmacêutica conta com 03 Unidades dispensadoras de medicamentos sendo: 01 nos - antigo Centro de Saúde, onde está centralizada na sede do município a distribuídos dos medicamentos, diversos programas, os medicamentos controlados medicamentos injetáveis, 2 PSFs, com distribuição de medicamentos básicos e administração de medicamentos injetáveis, na zona rural um localizado no povoado de Altamira e outro no povoado Posto da Jurema.

A Base Regional de Saúde (antiga 22ª Dires) repassa também, Insulina NPH e medicamentos de Programas Especiais como controle de hanseníase, tuberculose, leishmaniose entre outros.

A estrutura física da farmácia central está adequada para viabilização das ações da Assistência Farmacêutica, há espaço apropriado para atenção farmacêutica, o almoxarifado contempla a espaço físico para a capacidade de armazenagem necessária, assim como há possibilidade de seguir as Boas Práticas de Armazenagem, conforme a legislação vigente.

ELENCO DE MEDICAMENTOS DA FARMÁCIA BÁSICA

Medicamento
1. Ácido Acetil Salicílico 100mg – comprimido



2. Ácido Fólico 5mg – comprimido
3. Acido Fólico 0,2 mg/ml Gotas c/30ml
4. Albendazol 400mg – comprimido
5. Albendazol 40mg/mL- Gotas
6. Anlodipino 5mg – comprimido
7. Alendronato de Sódio 70mg – comprimido
8. Amiodarona 200mg – comprimido
9. Amoxicilina 250mg/5mL Suspensão Oral 60 MI
10. Amoxicilina 500mg – comprimido
11. Amoxicilina+Clavulonato de Potássio 500mg/125mg- comprimido
12. Amoxicilina+Clav. de Potássio 50mg/12,5mg – susp. oral
13. Atenolol 50mg – comprimido
14. Atenolol 100mg- comprimido
15. Azitromicina 600 mg- sus. Oral
16. Azitromicina 500mg – comprimido
17. Beclometasona 50mcg - spray nasal
18. Benzilpenicilina 1.200.000 UI- Inj
19. Carbidopa 25mg+ Levodopa 250 mg- comprimido
20. Captopril 25mg – comprimido
21. Carvedilol 25 mg-comprimido

23. Cefalexina 500mg – comprimido
24. Cefalexina 250mg/5ml - susp. Oral
25. Cetoconazol 20 mg/1g –pomada
26. Cetoconazol 200mg – comprimido
27. Ciprofloxacino 500 mg
28. Dexclufeniramina 0,04% sol. Oral
29. Dexclufeniramina 2mg – comprimido
30. Dexametasona 0,1% - creme
31. Dexametasona 0,1mg/ml-xarope
32. Digoxina 0,25mg – comprimido
33. Diclofenaco de Sódio 50mg- comprimido
34. Dipirona 500mg – comprimido
35. Dipirona 500mg/mL – gotas
36. Eritromicina 50mg/mL 60mL susp. Oral
37. Espironolactona 25mg – comprimido
38. Enalapril 5mg – comprimido
39. Enalapril 20mg – comprimido
40. Fluconazol 150mg – comprimido
41. Furosemida 40mg – comprimido
42. Glibenclamida 5mg – comprimido
43. Gliclazida 30mg – comprimido
44. Hidroclorotiazida 25mg – comprimido
45. Hidróxido de Alumínio 61,5/1mL-suspensão
46. Ibuprofeno 600mg – comprimido
47. Ibuprofeno 50mg/mL – gotas

48. Isossorbida 10mg – comprimido
49. Levotiroxina 25mcg – comprimido
50. Levotiroxina 50mcg – comprimido
51. Levotiroxina 100mcg – comprimido
52. Loratadina 10mg – comprimido
53. Loratadina 5mg/5mL – sol. Oral
54. Losartana Potássica 50mg – comprimido



55. Mebendazol 100mg – comprimido
56. Mebendazol 20mg/mL - susp. Oral
57. Metildopa 250mg – comprimido
58. Metformina 850mg – comprimido
59. Metoclopramida 4mg/mL - sol. Oral
60. Metoprolol 25mg – comprimido
61. Metoprolol 100mg – comprimido
62. Metronidazol 250mg – comprimido
63. Metronidazol 40mg/mL susp. Oral
64. Metronidazol 5% - creme vaginal
65. Miconazol 2% - creme vaginal
66. Neomicina+Bacitracina 0,5%+250UI/g – pomada
67. Nifedipina Retard 20mg – comprimido
68. Nimesulida 100mg- comprimido
69. Nistatina 100.000UI/mL- susp. Oral
70. Omeprazol 20mg – comprimido
71. Paracetamol 500mg – comprimido
72. Paracetamol 200mg/mL - sol. Oral
73. Permetrina 1% - loção
74. Permetrina 5% - creme
75. Prednisona 5mg – comprimido
76. Prednisona 20mg – comprimido
77. Propranolol 40mg – comprimido
78. Ranitidina 150mg – comprimido
79. Sais para reidratação oral 27,9g – sachê
80. Salbutamol 2mg – comprimido
81. Salbutamol 100mcg - spray oral
82. Simeticona 75mg/1ml Gotas 15ml
83. Simeticona 40mg –comprimido
84. Sinvastatina 40 mg-comprimido
85. Sinvastatina 20mg – comprimido
86. Sulfametoxazol+Trimetoprima 400mg+80mg - comprimido
87. Sulfametoxazol+Trimetoprima 200mg+40mg susp. Oral
88. Sulfato Ferroso –Xarope
89. Sulfato Ferroso 40mg/Fe++ - comprimido
90. Timolol(Maleato) 0,5mg – colírio

ELENCO DE MEDICAMENTOS DA SAÚDE MENTAL

Medicamento
1. Ácido Valpróico 500mg – comprimido
2. Ácido Valpróico 50mg/mL - solução oral
3. Amitriptilina 25mg – comprimido
4. Biperideno 2mg – comprimido
5. Carbamazepina 200mg – comprimido



6. Carbamazepina 100mg/5Ml
7. Carbonato de Lítio 300mg – comprimido
8. Clomipramina 25mg – comprimido
9. Clonazepam gotas
10. Clorpromazina 100mg – comprimido
11. Diazepam 5mg – comprimido
12. Diazepam 10mg – comprimido
13. Fenitoína 100mg – comprimido
14. Fenobarbital 100mg comprimido
15. Fenobarbital 4mg/mL - sol. Oral
16. Fluoxetina 20mg – comprimido
17. Haloperidol 1mg – comprimido
18. Haloperidol 5mg – comprimido
19. Haloperidol 2mg/mL - sol. Oral
20. Nortriptilina 25mg – comprimido
21. Nortriptilina 50mg – comprimido
22. Prometazina 25mg – comprimido
23. Risperidona 1mg – comprimido
24. Risperidona 3mg – comprimido

ELenco DE MEDICAMENTO DO PLANEJAMENTO FAMILIAR

1. Nociclin (pílula)
2. Microvilar (pílula)
3. Triquilar (pílula)
4. Norestin (pílula)
5. Contracep (injetável trimestral)
6. Noregina (injetável mensal)
OBS: Distribuímos também preservativos em média de 2000 mensal.

ELenco DE INSUMOS E INSULINA PARA DIABETES

1. Tira reagente para Glicemia capilar
2. Lanceta
3. Seringa com agulha para aplicação de Insulina
4. Insulina NPH
5. Insulina Regular



G) ALA DE ENFRENTAMENTO ÀS PANDEMIAS “COVID-19”

Foi decretado pela portaria de nº188, de fevereiro de 2020 a criação do Centro de Atendimento da Ala covid-19 para atenção primária, onde foi ampliado um espaço para acolhimento dos pacientes com sintomas gripais, em caráter de emergência. Onde também veio a ampliação dos serviços de urgência e emergência, tendo a unidade como referência ao atendimento para todos sintomas gripais, sendo ambulatorial, clínica medica urgência e emergência.

O centro de atendimento ao covid-19 se localiza entre as imediações dos PSF Ana Maria e Sinval Pinheiro, na travessa Tancredo Neves s/n centro.

Os serviços de atendimentos são realizados na unidade de referência, para pacientes com sintomas gripais.

A equipe é composta por 01 médico, 01 enfermeira e 07 técnico de enfermagem, 01 coordenadora, 02 operacionais de limpeza e 05 guarda/vigias.

A unidade é composta por 02 enfermarias sendo uma positiva e a outra para pacientes suspeitos, contabilizando 05 leitos e 04 poltronas para observação.

O espaço físico tem 01 consultório médico, 01 sala de enfermagem/coordenação, 01 conforto para os profissionais, cozinha, 05 banheiros, 01 sala conjugada para paramentação e desparamentação, 01 local para acumulo de bombonas para lixo infectantes. Tenda na parte da entrada para melhor acolhimentos dos pacientes, no mesmo local se encontra 02 climatizadores e cadeiras de espera.

Oferta de Serviço:

- Acolhimento ao paciente
- Triagem
- Classificação de risco
- Consulta médica
- Internamento
- Realização de exames (nasofaringe, teste rápido)
- Notificações
- Fichas de atendimento
- Ambulância
- Serviço de regulação



5- Organização e Funcionamento dos Serviços

a) Assistência Ambulatorial

Temos uma Unidade de Saúde localizada no centro do município, onde funciona duas equipes de ESFs, ESF ANA MARIA e ESF SINVAL PINHEIRO que atende a população da zona rural e do centro do município. Duas Unidades de ESFs localizados uma na Vila Buriti ESF CORNÉLIO REIS SANTOS e a outra próxima a Escola Prof. Carlos Ivan, ESF GERSON ALVINO DOS SANTOS. Possui ainda duas unidades de saúde da família na zona rural do município, ESF BASILIO ELISIO ALVES da comunidade de Poço da Jurema e ESF VALDIMIRO MARQUES SOARES da comunidade de Altamira, TOTALIZANDO 06 UNIDADES DE SAÚDE DA FAMÍLIA.

Existem ainda na Zona Rural 06 Unidades Satélites de Saúde nos povoados de Jatobá, Morrinhos, Lagoa Comprida, Lagoa Bonita, Lajedo e Baixão de Panela.

Observa-se que o município ainda tem áreas descobertas por Agentes de Saúde.

Ofertas de Serviço:

- Saúde da Criança – imunização, acompanhamento do crescimento/desenvolvimento, diarreia, acompanhamento nutricional;
- Saúde do Adolescente – prevenção ao uso de drogas, gravidez precoce, alimentação saudável, imunização; acompanhamento nutricional.
- Saúde da Mulher – Pré Natal, teste da mamãe, planejamento familiar, prevenção contra o câncer de mama e útero, violência física, moral, psicológica, sexual, imunização; testes rápidos de HIV, sífilis e Hepatite B; acompanhamento nutricional.
- Saúde do homem – imunização, palestras educativas, planejamento familiar;
- Saúde do Adulto – Prevenção e controle da hipertensão, diabetes, depressão, doenças infectocontagiosas, imunização; acompanhamento nutricional.
- Saúde do Idoso – Prevenção e controle da hipertensão, diabetes, Estatuto do Idoso (direitos e garantias), imunização, doenças degenerativas; prevenção de quedas;
- Prevenção ao uso de drogas, à dependência química e hábitos compulsivos prejudiciais à saúde;
- Prevenção da Violência Intrafamiliar e estratégias de proteção e combate às situações de agressões domésticas e sexual. Implementar o sistema de notificação nas unidades de saúde;



- Planejamento Familiar – orientação e distribuição de métodos contraceptivos;
- Saúde Bucal – implantação do programa visando a prevenção e tratamento bucal de crianças, adolescentes, adultos, gestantes e idosos nas ESF que ainda não possuem saúde bucal, em especial as da zona rural;
- Saúde do trabalhador com ações voltadas para prevenção de acidentes e notificações de acidentes de trabalho.
- Atividades físicas através da equipe multidisciplinar com educador físico e com o serviço de fisioterapia.
- Atividades na academia da saúde; atividades diversas em grupos; atividades de fisioterapia;
- Oferta de cartão nacional de saúde nas unidades de atenção primária (básica).

b) Assistência Hospitalar

O município dispõe de um Hospital de pequeno porte de natureza pública municipal criado em 16 de setembro de 2016 sob o contrato nº 82/2016 CNPJ 13.234.000/001-06 e CNES: 2386674 que entre si, celebram o estado da Bahia, por intermédio da Secretaria de Saúde/SESAB e o município visando a execução de ações e serviços de média complexidade ambulatorial e hospitalar aos usuários do sistema de saúde do estado da Bahia - SUS/BA. Dispõe de acomodação física que assegura assistência hospitalar de baixa complexidade, casos graves são encaminhados para as cidades de Barreiras, Barra, Ibotirama e Salvador.

O HPP Maternidade Nossa Senhora da Luz é mantido com recursos próprios e uma parcela do Estado da BA na qual é realizado diversos procedimentos:

- Internamentos;
- Exames Laboratoriais
- Radiologia
- Exame eletrocardiográfico
- Sala de estabilização para paciente crítico
- Pronto atendimento clínico
- Pronto socorro 24h
- Atendimento paciente com Acidente Vascular Cerebral (AVC)



Disposição dos Leitos:

Enfermaria Pediátrica:	04 Leitos.
Enfermaria Obstétrica:	01 Leito Pre-parto e 03 Puerperio.
Enfermaria Masculina:	05 Leitos.
Enfermaria Feminino:	05 Leitos.

INSTALALAÇÕES FISICAS PARA ASSISTÊNCIAS

URGENCIA E EMERGENCIA

SALA DE PEQUENA CIRURGIA

CONSULTÓRIOS MEDICOS

SALA DE ESTABILIZAÇÃO

SALA DE ACOLHIMENTO COM CLASSIFICAÇÃO DE RISCO

Quantidade leitos/equipos

1	0
1	0
1	0
1	0
1	0

AMBULATÓRIO:

OTROS CONSULTORIOS NÃO MEDICOS

SALA DE REPOUSO/OBSERVAÇÃO – INDIFERENCIADA

SALA DE PEQUENA CIRURGIA

SALA DE NEBOLIZAÇÃO

SALA DE CURATIVO

HOSPITALAR - CENTRO CIRURGICO**HOSPITALAR CENTRO OBSTÉTRICO**

SALA DE PRE- PARTO

SALA DE PARTO NORMAL

SERVICO DE APOIO

AMBULÂNCIA

CENTRAL DE ESTERILIZAÇÃO DE

MATERIAIS

FARMACIA

LAVANDERIA

SAME OU SPP SERVIÇO DE PRONTUARIO DE

PACIENTE

SERVICO DE MANUTENÇÃO DE EQUIPAMENTOS

Leitos
Quantidade Equipos

1	0
1	3
1	0
1	0
1	0

Quantidade leitos/Equipos

Quantidade leitos/Equipos

1	0
1	0

Próprio

Próprio

Próprio

Próprio

Próprio

Terceirizado



SERVICOS ESPECIALIZADOSSERVIÇO DE DIAGNOSTICO POR
IMAGEM/RADIOLOGIA

Hospital SUS / Tipo: Próprio

COMISSÕES E OUTROS

1. NOTIFICAÇÕES DE DOENÇAS
2. ATENDIMENTO CONTÍNUO DE 24 HORAS / DIA
(PLANTOES DE 24 HORAS INCLUINDO SABADOS DOMINGOS E FERIADOS)
3. COMISSÃO DE CONTROLE DE INFECÇÃO HOSPITALAR (CCIH)
4. COMISSÃO DE REVISÃO DE PRONTUÁRIO (CRP)
5. COMISSÃO DE REVISÃO DE ÓBITO GERAL E MATERNO INFANTIL (CRO)

c) CENTRO DE ATENÇÃO PSICOSSOCIAL- CAPS RENASCER

A Prefeitura Municipal de Buritirama, por meio da secretaria municipal de saúde realizou a inauguração do Centro de Atenção psicossocial CAPS RENASCER no dia 27 de fevereiro de 2018. Que veio preencher uma deficiência sentida a décadas em nosso município.

Sendo uma unidade como referência ao atendimento à saúde mental. O mesmo é composto por uma equipe multidisciplinar que busca prestar um atendimento multiprofissional e efetivo buscando assim, realizar um atendimento completo para os nossos usuários.

O Centro de Atenção Psicossocial CAPS 1, fica localizado na Rua Osório Viana nº 221 centro na cidade de Buritirama-Ba, próximo a Prefeitura Municipal.

A equipe é composta por (01) uma enfermeira especialista em saúde mental que atua na coordenação e assistência de enfermagem, (01) um médico psiquiatra, (01) um psicólogo, (01) uma pedagoga, (01) uma assistente social (01) uma técnica de enfermagem, (02) duas auxiliares administrativas, (01) um vigilante, (01) auxiliar de serviço geral, (01) uma cozeira.

A unidade é composta por (01) um consultório médico, contendo 01 ar condicionado, 01 escrivaninha, 01 computador com impressora, 01 maca para avaliação do paciente, 01 armário de madeira, 03 cadeiras, 01 lixeira com pedal, (01) um consultório de enfermagem/coordenação, contendo 03 cadeiras, 02 armários de ferro, 01 maca, 01 escrivaninha, 01 ventilador, 01 lixeira com pedal 01 sala de recepção, contendo 02 arquivos de ferro, 01 escrivaninha, 01 sofá de 2 lugares, 02 lixeira com pedal, 01 longarina de 4 lugares, 02 ventiladores (01) um consultório do psicólogo, contendo 01 escrivaninha, 03 cadeiras 01 poltrona para observação do paciente (01) uma sala de administração de medicamentos, contendo 01 armário para medicação, 01 prateleira, 01 maca, 01 mesa, 01 cadeira (01) uma cozinha, contendo 01 fogão de 4 bocas, 02 botijões, 01 armário de ferro com 06 portas, 01 geladeira, 01 lixeira com pedal 01 prateleira, 01 fruteira, (01) uma sala de convivência, contendo 02 mesas de mármore com 14 cadeiras 04 quatro banheiros, sendo 2 internos/funcionário 02 externos/pacientes (01) uma área na entrada contendo 03 tendas para melhor acolher os usuários onde se encontra 01 bebedouro e cadeiras para espera.

Oferta do serviço:



- Acolhimento do paciente
- Triagem/paciente
- Consulta psiquiatra
- Atendimento psicológico
- Administração de medicamento com técnico
- Consulta de enfermagem
- Serviço de Assistência social
- Acompanhamento pedagógico

- Visitas domiciliares
- Atendimento individual e grupal
- Atividade intra muro e extra muro

d) VIGILÂNCIA EM SAÚDE

VIGILÂNCIA EM SAÚDE

A Vigilância em saúde tem como objetivo a análise permanente da situação de saúde da população, articulando-se num conjunto de ações que se destinam a controlar determinantes riscos e danos à saúde de populações que vivem em determinados territórios, garantindo a integralidade da atenção, o que inclui tanto a abordagem individual como coletiva dos problemas de saúde. Faz parte da atenção à saúde: vigilância sanitária, vigilância epidemiológica, vigilância em saúde ambiental, vigilância e atenção à saúde do trabalhador.

d.1 - SAÚDE DO TRABALHADOR

A Vigilância em Saúde do Trabalhador (VISAT) é um componente do Sistema Nacional de Vigilância em Saúde, como definido na Portaria GM/MS nº 3252 de dezembro de 2009, que visa à promoção da saúde e à redução da morbimortalidade da população trabalhadora, por meio da integração de ações que intervenham nos agravos e seus determinantes, decorrentes dos modelos de desenvolvimentos e processos produtivos.

A VISAT é estruturante e essencial ao modelo de Atenção Integral em Saúde do Trabalhador. Constitui-se de saberes e práticas sanitárias, articuladas intersetorialmente. A especificidade de seu campo de ação é definida por ter como objeto a relação da saúde com o ambiente e os processos de trabalho, realizada com a participação e o saber dos trabalhadores em todas as suas etapas. Os municípios deverão seguir as atribuições da Resolução da CIB 084/2011 (ANEXO II, item 7).

O município de Buritirama está em fase de implantação do serviço de Vigilância em Saúde do Trabalhador, criação da CIST municipal etc.



Tendo em vista que, o maior número de trabalhadores do referido município é da administração pública, em segundo lugar o comércio e em terceiro a agricultura. e possui poucas ações dirigidas a saúde do trabalhador, Vigilância Epidemiológica (Notificações e investigações de Agravos em Saúde do Trabalhador, Imunização) e Vigilância Sanitária (Investigação de acidentes de trabalho notificado e atividades educativas). A ausência do serviço de Vigilância em Saúde do Trabalhador no município de Buritirama torna-se um quadro preocupante de caráter epidemiológico, pois não conhecemos a realidade em relação ao número de casos de acidentes graves, doenças ocupacionais e qualidade do ambiente de trabalho.

Tabela 1: Doenças notificadas por acidentes de trabalho. **Fonte:** SINAN NET.

2016	2017	2018	2019	2020	2021
01	01	01	00	07	01

A VISAT pauta-se nos princípios do Sistema Único de Saúde, em consonância com a Promoção da Saúde e o Sistema Nacional de Vigilância em Saúde, mantendo estreita integração com as demais Vigilâncias – sobretudo com a Sanitária, Epidemiológica e Saúde Ambiental e as redes assistenciais.

Unidades de apoio à saúde do trabalhador do município de Buritirama: Unidades de Saúde da Família, Hospital, SAMU e Vigilância em Saúde.

d.2 - VIGILÂNCIA SANITÁRIA E AMBIENTAL

Entende-se por Vigilância Sanitária um conjunto de ações capazes de eliminar, diminuir ou prevenir riscos à saúde e de intervir nos problemas sanitários decorrentes do meio ambiente, da produção e circulação de bens e da prestação de serviços de interesse da saúde. Esta definição denota a abrangência de Vigilância Sanitária (VISA) e sua natureza essencialmente preventiva contendo especificidades que diferenciam de outras ações e serviços de saúde devido ao vínculo estreito com os setores econômico, jurídico, público e privado e com a organização econômica da sociedade e seu desenvolvimento tecnológico e científico que abrangem um amplo espectro dos elementos determinantes do processo saúde – doença - qualidade de vida e que podem ser entendidos como risco ou problemas/necessidades de saúde relacionadas à produção, circulação e consumo de bens e serviços.



A VISA Municipal de Buritirama está estruturada dentro dos serviços abaixo citados:

- Estabelecimentos de Visitas: açougue; armazém; bar; lanchonete e similares; cantina escolar e fornecimento de alimentação escolar; casa de produtos naturais; comércio ambulante de alimentos; feira livre e típica; mercado, mercadinho, padaria, sorveteria, bomboniere, congelados; comércio de frangos, peixes e mariscos, pociogas; quitandas; restaurante e refeitório.

As ações da Vigilância Sanitária são privativas de órgãos públicos de saúde, indelegáveis, intransferíveis a outro, mesmo que da administração direta.

Equipe da Vigilância Sanitária:

A equipe da Vigilância Sanitária de Buritirama é composta por uma Coordenador de nível superior (Gestor ambiental), um Técnico em Vigilância Sanitária (concursado), 03 técnicos terceirizados e 01 técnico de vigilância sanitária concursado para operacional.

Estrutura Física:

A sede da Vigilância Sanitária está situada dentro da Secretaria de Saúde e dispõe de: sala própria, carro (necessitando reparos) para as ações; notebook, armários, mesas e impressos. A Secretaria de Saúde disponibiliza para a Vigilância Sanitária os seguintes equipamentos: foto copiadora e máquina fotográfica.

Ações da Vigilância Sanitária Municipal:

- Cadastro de estabelecimentos novos sujeitos à Vigilância Sanitária
- Atualização de cadastros de estabelecimentos sujeitos a vigilância sanitária
- Inspeção sanitária dos estabelecimentos comerciais sujeitos a vigilância sanitária (verificar as condições higiênico-sanitárias dos comércios para que se adequem as normas da vigilância sanitária)
- Fiscalizações de comércios
- Concessão de alvará sanitário aos estabelecimentos comerciais da área de alimentos
- Inspeção dos serviços de alimentação de escolas do município e da creche municipal (melhorar as condições higiênico-sanitárias)
- Atuação da equipe e vigilância sanitária no evento festivo do município – Micarama (realizar inspeção sanitária das barracas da festa e distribuir kits de higiene como luvas, toucas, máscaras e sacos de lixo para todas as barracas que participam da festa)
- Anteriormente a festa realizar capacitação sobre manipulação de alimentos com



ajuda das nutricionistas do município. Público alvo: barraqueiros e donos e funcionários de lanchonetes e restaurantes do município, bem como vendedores ambulantes de alimentos

- Realizar vigilância em saúde ambiental relacionada a qualidade da água para consumo humano – Programa VIGIÁGUA (atualizar os cadastros dos sistemas de abastecimentos de água, das soluções alternativas coletivas e individuais; coletar amostras de água para fins de análise química de cloro residual livre e comparar com os resultados obtidos pelo SAAE)

OBS: o município de Buritirama está desenvolvendo plenamente as ações do programa VIGIÁGUA, sendo encaminhadas as amostras para um laboratório de referência do MS em Barreiras na região oeste da Bahia para a realização da análise da água. O mesmo ocorre em todos os municípios que fazem parte da microrregional de Ibotirama.

A Vigilância Sanitária adquiriu em 2021 o KIT cloro para poder analisar a água e comparar com os valores obtidos pelo SAAE.

- Alimentar o programa SISÁGUA
- Atendimento a denúncias na área da Vigilância sanitária
- Inspeccionar e fiscalizar feiras livres
- Proibir a criação de porcos na sede do município seguindo a legislação (realizar ações educativas nessa área)
- Fiscalizar comércio de ambulantes que trabalham com alimentos
- Inspeccionar e emitir alvará sanitário para carros pipas (inspeção realizada juntamente com o exército). Obs: Equipe da Vigilância sanitária precisando de capacitação nessa área de inspeção de carros pipa)
- Cadastrar e inspeccionar estabelecimentos comerciais da zona rural sujeitos a vigilância sanitária
- Realizar ações educativas sobre a temática da dengue para a população (bem como Zica e Chikungunya)
- Participar de mutirões de limpeza da cidade juntamente com a equipe de endemias
- Realizar ações educativas como palestras em escolas e com as comunidades sobre a temática da vigilância sanitária
- Cadastro de cemitérios e alimentação do Formsus. Temos 91 cemitérios cadastrados.

OBS: A vigilância sanitária de Buritirama não possui código sanitário e conseguiu abrir em 2017 conta específica da vigilância para arrecadações de taxas (ex: alvará sanitário). Necessita de carro em bom estado para as atividades além de um motorista específico.



d.3 - VIGILÂNCIA EPIDEMIOLÓGICA

A Vigilância epidemiológica caracteriza-se pela vigilância e controle das doenças transmissíveis, não transmissíveis e agravos, como um conjunto de ações que proporcionam o conhecimento, a detecção ou prevenção de qualquer mudança nos fatores determinantes e condicionantes da saúde individual e coletiva, com a finalidade de recomendar e adotar as medidas de prevenção e controle das doenças e agravos. (Resolução CIB, nº 084/2011).

A vigilância epidemiológica está inserida na estrutura administrativa da Secretaria Municipal de Saúde, com tomada de decisão e ações de combate e controle de endemias e epidemias. O programa é composto por uma equipe mínima formada por uma coordenadora da VISAU (Médica Veterinária), um Coordenador da Vigilância Epidemiológica (Enfermeiro) e uma técnica da VIEP, que é responsável pela imunização. Além do trabalho de notificação e registro no SINAN de todas as doenças transmissíveis encaminhando para a Base regional de saúde.

O serviço funciona na secretaria municipal de saúde, dispondo de notebook, impressora, armários. No momento o setor encontra-se sem carro disponível para atender as demandas externas.

Vigilância Epidemiológica, segundo Lei Orgânica da Saúde, tem como conceito um “conjunto de ações que proporciona o conhecimento, a detecção e prevenção de qualquer mudança nos fatores determinantes e condicionantes da saúde individual ou coletiva, com a finalidade de recomendar e adotar as medidas de prevenção e controle das doenças e agravos”. Com base neste conceito a Vigilância Epidemiológica da Secretaria Municipal de Saúde de Buritirama disponibiliza informações atualizadas sobre a ocorrência de doenças e agravos, assim como os fatores condicionantes em uma área geográfica ou população determinada para a execução de ações de controle e prevenção. Além disso, é um instrumento importante para o planejamento, organização e operacionalização dos serviços de saúde, como também para a normalização das atividades técnicas correlatas.

A operacionalização da vigilância epidemiológica é composta por um conjunto de funções específicas e complementares que devem ser desenvolvidas de maneira contínua, permitindo conhecer a cada momento, o comportamento epidemiológico da doença ou agravo em questão.

São ações da Vigilância Epidemiológica a coleta de dados, o processamento dos dados coletados, a análise e interpretação dos dados processados, a recomendação das medidas de controle apropriadas, a promoção das ações de controle indicadas, a avaliação da eficácia e efetividade das medidas adotadas e divulgação de informações pertinentes. E pela vulnerabilidade das doenças imunopreveníveis pelo uso de vacina, estas historicamente são objeto da vigilância epidemiológica.



Todos os níveis do sistema de saúde têm atribuições de vigilância epidemiológica dentro das funções mencionadas. Quanto mais eficiente essas funções forem realizadas maior será a eficácia das ações de controle desenvolvidas.

A relação das doenças e agravos de notificação compulsória tem sofrido revisões em função de novas ações programáticas instituídas para controlar problemas específicos de saúde. As portarias federais definem as doenças e agravos de notificação compulsória para todo o território nacional. Além disso, todas as suspeitas de surto ou agravo inusitado devem ser investigadas e imediatamente notificadas aos níveis hierárquicos superiores pelo meio mais rápido de comunicação disponível. Todo o sistema de vigilância é organizado tendo como objetivo a prevenção, o controle, eliminação ou erradicação de doenças e agravos.

A Vigilância epidemiológica de Buritirama, em parceria com a atenção básica, têm como áreas estratégicas a eliminação da hanseníase, o controle da tuberculose, o controle da hipertensão arterial, o controle do diabetes mellitus, a eliminação da desnutrição infantil, a saúde da criança, a saúde da mulher, a saúde do idoso, a saúde bucal e a promoção da saúde. Dentro das atribuições da vigilância essa parceria visa garantir melhor qualidade de vida aos munícipes de Buritirama.

Ações da Vigilância Epidemiológica municipal

O campo de atuação da Vigilância epidemiológica é em todo município, concentrando suas ações de busca ativa nos estabelecimentos de saúde (PSFs) e Hospital. Além das visitas domiciliares que fazem parte das ações da vigilância.

- Notificação e investigação de doenças de notificação compulsória
- Investigação de óbito infantil, fetal, materno e de mulheres em idade fértil
- Investigação de óbitos com causas mal definidas
- Distribuição e monitoramento das declarações de óbitos e nascidos vivos
- Investigação de surtos
- Realização de campanhas de vacinação (gripe, poliomielite, multivacinação, raiva e outras que o MS determinar)
- Monitoramento de vacinas
- Alimentação e monitoramento do PNI (programa nacional de imunização)
- Alimentação e monitoramento do SIES (solicitação dos imunobiológicos, inseticidas e larvicidas)
- Alimentação do SIM (Sistema de mortalidade)
- Monitoramento das doenças diarreicas
- Monitoramento dos programas de Tuberculose e Hanseníase



- Monitoramento das endemias: Dengue, Chagas e Leishmaniose
- Notificação e investigação de reações adversas pós vacinação
- Notificação e investigação por acidentes com animais peçonhentos
- Notificação e investigação por outros animais (cães, gatos, etc)
- Atividades de educação em saúde a serem realizadas nas escolas do município e grupos comunitários com o intuito de expandir informações sobre a prevenção dos principais agravos que a sociedade está exposta ou que o município é endêmico
- Preenchimento de planilhas semanais sobre meningites, paralisias flácidas, doenças exantemáticas e diarreias.
- Preenchimento de planilhas todo dia 20 sobre tétano acidental e neonatal
- Busca ativa de doenças exantemáticas todo fim de mês
- Acompanhamento de sintomáticos respiratórios e alimentar sistema
- Alimentar programa GT-Dengue
- Preenchimento de planilhas de raiva todo fim de mês
- Acompanhamento de casos de DSTs (hepatites virais, sífilis, HIV)
- Entre outras.

OBS: A vigilância epidemiológica necessita de carro e motorista para as atividades. Necessita de uma máquina de xeróx, devido a grande demanda de impressos.

A equipe de endemias precisa de um local adequado para a instalação do microscópio, para a leitura das larvas e barbeiros.

Outra necessidade de extrema importância é de um carro grande (micro-ônibus) para as atividades na zona rural, onde se tem a necessidade de levar toda a equipe, principalmente do programa de Dengue, que tem que realizar o trabalho a cada 2 meses em alguns povoados.

6 – Diagnósticos Epidemiológico de Buritirama

SISTEMA DE INFORMAÇÃO DE AGRAVOS DE NOTIFICAÇÃO

- Nº de casos confirmados por agravo 2020:

AGRAVOS	Nº DE CASOS
Acidentes por animais peçonhentos	28
Atendimento antirrábico	53
Dengue e Chikungunya	00
Leishmaniose visceral	02
Hanseníase	04
Tuberculose	01
TOTAL	88



Fonte: SINAN

- Nº de casos confirmados por agravo 2021:

AGRAVOS	Nº DE CASOS
Acidentes por animais peçonhentos	08
Atendimento antirrábico	35
Dengue e chikungunya	03
Leishmaniose visceral	00
Hanseníase	05
Tuberculose	01
TOTAL	52

Fonte: SINAN

NASCIMENTOS 2020:

PARTOS CESÁREOS	125
PARTOS VAGINAIS	185
GERAL	310

Fonte: SINAN. Dados considerados em 2020

NASCIMENTOS 2021:

PARTOS CESÁREOS	90
PARTOS VAGINAIS	170
GERAL	260

Fonte: SINAN. Dados considerados em 2021

MORTALIDADE 2020/2021

Mortalidade Geral – óbito não fetal

CAUSA DO ÓBITO	BURITIRAMA – 2020
Agressões	13
Acidentes de transporte	10
Doenças cerebrovasculares	11
Infarto agudo do miocárdio	30
Neoplasia maligna de colo de útero	33
Neoplasia maligna da mama	28
Neoplasia maligna da próstata	28

CAUSA DO ÓBITO	BURITIRAMA – 2021
Agressões	06
Acidentes de transporte	09
Doenças cerebrovasculares	07



Infarto agudo do miocárdio	11
Neoplasia maligna de colo de útero	10
Neoplasia maligna da mama	16
Neoplasia maligna da próstata	18

Mortalidade segundo faixa etária dados de 2020

GRUPO DE CAUSAS	Menor de 01 ano	01 a 19 anos	20 a 29 anos	30 a 39 anos	40 a 49 anos	50 a 59 Anos	60 a 69 anos	70 a 79 anos	80 anos e mais
Neoplasias	-	-	02	-	01	02	07	06	10
Doenças do aparelho circulatório	-	-	02	-	01	02	07	06	10
Doenças do aparelho respiratório	-	-	02	-	01	02	07	06	10
Afecções originadas no período perinatal	-	-	-	-	-	-	-	-	-

Mortalidade segundo faixa etária dados de 2021

GRUPO DE CAUSAS	Menor de 01 ano	01 a 19 anos	20 a 29 anos	30 a 39 anos	40 a 49 anos	50 a 59 anos	60 a 69 Anos	70 a 79 anos	80 anos e mais
Neoplasias	-	-	-	-	-	-	-	-	-
Doenças do aparelho circulatório	06	01	04	06	09	09	13	15	33
Doenças do aparelho respiratório	-	-	-	-	-	-	-	-	-
Afecções originadas no período perinatal	-	-	-	-	-	-	-	-	-
Causas externas	06	01	04	06	09	09	13	15	33



BOLETIM INFORMATIVO COVID-19

em 22 de novembro de 2021

- Total de casos positivos: 860
- Total de casos negativos: 2.707
- Total de casos curados: 838
- Total de óbitos: 22
- Vacinados com a primeira dose: 14.872
- Vacinados com a segunda dose: 11.089
- Vacinados com dose única: 235

6.1 - LISTA DE PROBLEMAS DE SAÚDE DA POPULAÇÃO DO MUNICÍPIO DE BURITIRAMA

Nº	
01	Elevado índice de acidente automobilístico no município de Buritirama nos anos anteriores e atual;
02	Alto índice de doenças como Diabetes Mellitus e Hipertensão Arterial no município de Buritirama, o que eleva o número de infarto agudo do miocárdio.
03	Elevado número de casos de doenças infecciosas e parasitoses (diarreia, vômito, hanseníase e tuberculose, mas com redução se comparado aos anos anteriores.
04	Aumento da frequência das infecções respiratórias agudas em crianças e idosos no município de Buritirama em meses que compreendem não só o inverno, embora mantenhamos uma boa cobertura vacinal contra a gripe comum para os idosos, gestantes, pessoas com algumas doenças crônicas e crianças. Além da pandemia do Coronavírus que acometeu até o presente (novembro 2021) 860 pessoas, sendo 838 curadas e 22 óbitos.
05	Redução do número de casos de leishmaniose detectados em cães e humanos no município.
06	Aumento no número de casos de pessoas portadoras de câncer e transtorno mental



PRIORIZAÇÃO DOS PROBLEMAS DO ESTADO DE SAÚDE DA POPULAÇÃO E DO SISTEMA DE SERVIÇO DE SAÚDE

Problema	Relevância	Urgência	Factibilidade	Viabilidade	Total de pontos
dificuldade de fixação do mesmo;					
2- Áreas descobertas por Agentes Comunitários de Saúde;	3	2	3	1	9
3- Laboratório Municipal sem credenciamento, que onera os custos municipais para mantê-lo;	3	1	2	1	7
4- Número insuficiente de transportes adequados para realização de atividades de saúde;	3	3	3	1	10
5- Dificuldade de acesso a contra-referência por conta do setor de regulação regional e/ou estadual;	3	2	0	1	6
6- G a s t o e l e v a d o c o m a Destinação final dos resíduos sólidos de saúde lixo	2	2	2	1	7
7- Difícil acesso da população à água potável, por baixa cobertura do sistema de abastecimento de água e pelo fornecimento de água pela operação pipa que traz água do rio Grande para ser distribuída para a população rural;	3	3	3	1	10



8- Hospital de Pequeno Porte não é equipado com Centro Cirúrgico e profissionais qualificados;	2	2	2	1	7
--	---	---	---	---	---

9- A extensão territorial do município dificulta as ações preventivas e educativas, em todo seu território;	2	1	1	1	5
10- Inexistência do esgotamento sanitário; é feito através de fossa na sede;	3	3	3	1	10
11- Repasse insuficiente do recurso da Farmácia Básica pelo governo;	3	3	3	1	10

QUADRO REPRESENTATIVO DOS PROBLEMAS

Consequências	Considerado números de óbitos; afastamento das atividades profissionais; interrupção da vida produtiva dos acidentados; desordem no trânsito pela falta de sinalização e habilitação dos condutores.
Problema Central	<i>Elevado índice de acidente automobilístico no município de Buritirama</i>
Causas	Alto índice de motoristas e pilotos sem habilitação; ausência da aplicação da lei seca por autoridade responsável; falta de educação no trânsito; associação de direção e bebida alcoólica; aumento do uso de veículos automotores na zona rural; deficiência na sinalização de trânsito urbana e ausência na zona rural; ausência do uso de capacete na zona rural e na sede pelo carona.



Consequências	Alto índice de internações e óbitos por doenças cardiovasculares; pacientes diabéticos com riscos de retinopatia, nefropatia, neuropatia, cardiopatia, isquemia, AVC, insuficiência vascular periférica; alta taxa de IAM; complicações e infecções relacionadas ao Diabetes Melitus; mudança no estilo de vida das pessoas comprometidas com a doença; aumento das incapacidades; diminuição da produtividade laborativa; mudança nos hábitos alimentares da família; aumento do número de consultas médicas e de exames; aumento do ônus com medicamentos.
Problema Central	<i>Alto índice de doenças como Diabetes Mellitus e Hipertensão Arterial</i>

	inadequados; fator hereditário; hábito cultural em alimentar-se com comidas hipercalóricas e hiperssódicas.
--	---

Consequências	Diagnóstico e tratamento tardio das pessoas com hanseníase; transmissão da doença por pacientes sem o diagnóstico; número alto de pessoas com desidratação e desequilíbrio hidroeletrólítico; número elevado de consultas médicas e exames; alto índice de internações; número alto de casos de doenças infecciosas e parasitárias, aumento no número de pessoas portadoras de tuberculose.
Problema Central	<i>Elevado número de casos de doenças infecciosas e parasitoses diarreia, vômito, hanseníase e tuberculose.</i>
Causas	dificuldade no diagnóstico da hanseníase e tuberculose; falta de conhecimento da população quanto à patologia; região endêmica em hanseníase, próximo a municípios endêmicos; falta de abastecimento com água tratada na zona rural; deficiência no saneamento básico e falta de hábitos higiênicos.

Consequências	Diagnóstico e tratamento tardio; número alto de pessoas com dengue; gestantes com risco elevado na gestação sem acompanhamento adequado; parto prematuro; risco de óbitomaterno e fetal. Não cumprimento das metas de imunização; elevado número de casos de doenças transmitidas pelo Aedes aegypti. Não realização de visitas domiciliares pelas ESF.
Problema Central	<i>Número insuficiente de transportes adequados para realização de atividades de saúde</i>
Causas	Dificuldades nos diversos diagnóstico das patologias; dificuldade em busca ativa dos faltosos (vacina, Pré-natal, TDO, dificuldade para supervisionar as equipes dos agentes de saúde; proliferação do mosquito Aedes aegypti pelo não deslocamento da equipe de endemias para realizar o trabalho a eles vinculados etc.



7 - PREVISÃO ORÇAMENTÁRIA

PLANO PLURIANUAL

2022 À 2025

1.1 Previsão Receita Quadriênio 2022-2025

Ano	2022	2023	2024	2025	Acumulado
Receita Prevista	72.201.000,00	74.728.035,00	77.343.516,23	79.277.104,13	303.549.655,36



1.2 Recursos por Programas

Área Temática	Programa	Recursos Orçamentário
Ação Legislativa	0001 - Fortalecimento da Ação Legislativa	10.090.153,50
Gestão Governamental e Transparência	0002 - Modernização da Gestão Administrativa	23.199.505,31
Educação	0003 - A Mudança Começa Pela Educação	132.636.691,18
Cultura, Esporte e Lazer	0010 - Cidade Cultural	4.414.274,53
	0005 - Cidade Esportiva	2.438.453,76
Assistência Social	0006 - Igualdade, Equidade e Justiça Social	9.347.989,41
Infraestrutura	0007 - Cidade Modelo	40.060.133,35
Agricultura	0008 - Agricultura Mais Forte	3.237.257,58
Meio Ambiente	0004 - Cidade Verde, Cidade Sustentável	420.423,06
Saúde	0009 - Mais Saúde	66.269.266,37
Água e Saneamento	0011 - Água para Todos	11.015.084,24
Gestão Fiscal	9999 - Reserva de Contingência	420.423,06



39

BURITIRAMA • BAHIA

TERÇA-FEIRA, 23 DE NOVEMBRO DE 2021 • ANO I | N.º 1364

DIÁRIO OFICIAL DO MUNICÍPIO

LEIS

**PREFEITURA MUNICIPAL DE BURITIRAMA**

CNPJ: 13.234.000/0001-06 – Tel./Fax. (77) 3442-2134

Avenida Buriti, 291 – Centro Buritirama - Bahia CEP. 47.120-000



Iniciativas

Gestão da Saúde

- Reforma, Ampliação e Modernização do Hospital de Pequeno Porte Municipal e Unidades de Saúde;
- Equipar Almoarifado de Assistência Farmacêutica;
- Articulação e cooperação entre o SUS e o Sistema Nacional de Segurança Alimentar e Nutricional (SISAN);
- Manutenção das ações das unidades de saúde da família e unidades satélites;
- Manutenção das ações do caps;
- Manutenção das ações de urgência e emergência;
- Manutenção das ações da secretaria municipal de saúde;
- Manutenção das ações da atenção básica;
- Implantação de atendimento ambulatorial psicológico;
- Implantação e manutenção do programa de saúde da família da sede e distritos;
- Implantação e manutenção do nasf (núcleo de apoio da saúde da família);
- Implantação do serviço social na saúde;
- Reestruturação das salas de vacinas contemplando as unidades satélites e qualificação de profissionais (vacinadoras);
- Aquisição e Manutenção de automóveis para secretaria municipal de saúde;
- Manutenção das ações do sistema de regulação municipal, possibilitando uma estrutura adequada e ampliação da equipe;
- Manutenção das ações para distribuição regular da assistência em saúde e assistência farmacêutica;
- Convênio com casa de apoio para os pacientes que realizam tratamento fora do domicílio;
- Expandir, qualificar e humanizar a rede de urgência e emergência no âmbito municipal;
- Contratar e/ou estabelecer convênios para realização de exames e atendimentos de especialidades de média e alta complexidade.

Saúde Bucal

- Qualificação dos profissionais de saúde;
- Implementação das ações inerentes à Saúde bucal, como parte integrante da Saúde da Família;

Saúde da Mulher

- Implantar no município Centros de Saúde da Mulher e da Criança, visando reduzir a mortalidade materna e infantil e



garantir o acesso ao pré-natal

- Implantar a Rede Cegonha para reorganizar a assistência a mulher;
- Garantia do Pré-Natal de risco habitual e de alto risco, além da referência para todos os exames necessários;
- Implementar as ações do planejamento reprodutivo nas unidades básicas de saúde e garantir métodos contraceptivos;
- Promover o atendimento especial às mulheres vítimas de violência sexual e doméstica, portadoras de HIV (AIDS);
- implementar atividades para assistência integral à saúde da mulher, com garantia de acesso e cuidado humanizado;

Gestação de Combate a Epidemias e Pandemias

- Ações de Enfrentamento e combate a Epidemias e Pandemias;
- Reestruturação dos programas de Endemias;
- Ações e Medidas Previstas para o Pós-Pandemia;
- Implantar e oferecer atendimentos individuais através das práticas integrativas aos trabalhadores, priorizando os Profissionais de Saúde;

Vigilância em Saúde

- Implementar as ações que visam a proteção e promoção da saúde dos munícipes, prevenção e controle dos riscos agravos e doenças;
- Prevenção da morbimortalidade e redução de riscos e vulnerabilidades na população trabalhadora;
- Capacitação e treinamentos aos profissionais de Saúde para as atividades inerentes à Vigilância Epidemiológica;
- Desenvolver ações e estratégias que favoreçam à participação e controle social em vigilância em saúde;
- Monitorar e avaliar os Serviços de Vigilância em Saúde, através das metas e indicadores contidos no Plano Municipal de Saúde;
- Reestruturação de farmácias nas unidades de saúde da Família;
- Construção, reforma e ampliação das unidades de saúde;
- Requalificação da Academia de Saúde ;
- Implantar o Centro de Atendimento Multiprofissional (CAM);
- Implantar o CAPSia – Centro de Atenção Psicossocial da Infância e Adolescência;
- Intensificar o Combate à Dengue ;

Saúde do Idoso

- Garantir ao idoso acesso através do sistema de saúde com serviços especializados de nutrição e prevenção à dor;
- Promover o envelhecimento saudável;
- Capacitar profissionais de saúde para Atenção integral à Saúde do Idoso;
- Provimento de recursos necessários para qualificar o programa de saúde dos idosos;
- Promover atividades entre os diversos setores e áreas, a fim de integralizar a Assistência.

Atenção Psicossocial

- Implementar as ações do CAPS, promovendo maior articulação com a Rede Básica, Unidades de Urgência e



Emergência, garantindo a Assistência conforme a complexidade das necessidades pelo uso de álcool, crack e outras drogas;

- Articular com os diversos setores, incluindo a rede escolar, promovendo educação em saúde e ações que visem a prevenção ao uso de drogas;
- Construção da sede própria do CAPS (Centro de Apoio Psicossocial);

Plano de Ação da Secretaria Municipal de Saúde 2022-2025 PROGRAMAÇÃO DE SAÚDE

Estratégia de Saúde da Família - SAÚDE DA MULHER

AÇÃO	OBJETIVO	RESPONSÁVEL	FONTE DE RECURSOS	METODOLOGIA	METAS
Exame Preventivo (Papanicolau) e Mamografia	Organizar o programa da Saúde da Mulher	Atenção Básica/Vig. Epidemiológica para Laboratório para emissão dos laudos	Receita de Impostos e Transferências de Impostos – Saúde 15% Transferências de Recursos do Sistema Único de Saúde – SUS	Ampliação da oferta de exames Papanicolau nos PSF's e de mamografia em rede conveniada do SUS.	Atingir meta Pactuada



Captação das gestantes no primeiro trimestre, para o início do Pré-Natal.	Organizar o programa Saúde da Mulher	Atenção Básica/Vig. Epidemiológica Laboratório para emissão dos laudos	Receita de Impostos e Transferências de Impostos – Saúde 15% Transferências de Recursos do Sistema Único de Saúde – SUS	Encaminhamento das gestantes UBS nos primeiros 3 meses para pré-natal	100% das gestantes sendo captadas
Notificar e tratar gestantes com sífilis	Organizar o programa Saúde da Mulher	Atenção Básica/Vig. Epidemiológica Laboratório para emissão dos laudos	Receita de Impostos e Transferências de Impostos – Saúde 15% Transferências de Recursos do Sistema Único de Saúde – SUS	Realização VDRL para rastreamento de Sífilis	Notificar e tratar 100% dos casos
Ampliação do número de executores de teste rápido na Atenção Básica/ Capacitar profissionais de saúde para realização do teste Rápidos, HIV, Hepatites, sífilis	Organizar o programa Saúde da Mulher	Atenção Básica/Vig. Epidemiológica Laboratório para emissão dos laudos	Receita de Impostos e Transferências de Impostos – Saúde 15% Transferências de Recursos do Sistema Único de Saúde – SUS	Ampliação de executores capacitados para realização de testes rápidos	Capacitar 100% enfermeiros das UBS.
Ampliação do teste rápido para sífilis no pré-natal em unidades de saúde	Organizar o programa Saúde da Mulher	Atenção Básica/Vig. Epidemiológica Laboratório para emissão dos laudos	Receita de Impostos e Transferências de Impostos – Saúde 15% Transferências de Recursos do Sistema Único de Saúde – SUS	Solicitação ao responsável do Estado ampliação de teste rápido para sífilis	Capacitar 100% enfermeiros das UBS.
Manter a vigilância dos óbitos infantis, fetal, materno e de mulheres em idade fértil em	Organizar o programa Saúde da Mulher	Atenção Básica/Vig. Epidemiológica	Receita de Impostos e Transferências de Impostos – Saúde 15% Transferências de Recursos do Sistema Único de Saúde – SUS	Intensificar a vigilância do óbito fetal, infantil, materno e de mulher em idade fértil.	Notificar os óbitos, infantil fetal e de mulheres em idade fértil



estabelecimentos de saúde que atendem crianças e mulheres		Laboratório para emissão dos laudos			ocorridos no município
Capacitação com os profissionais de saúde para a vigilância dos óbitos infantis, fetais, materno e mulheres em idade fértil	Organizar o programa Saúde da Mulher	Atenção Básica/Vig. Epidemiológica Laboratório para emissão dos laudos	Receita de Impostos e Transferências de Impostos – Saúde 15% Transferências de Recursos do Sistema Único de Saúde – SUS	Realizar uma capacitação sobre vigilância de óbitos, fetal, infantil, materno e de mulher em idade fértil.	Capacitar todos profissionais de saúde
Notificação das gestantes infectadas pelo HIV e crianças expostas	Organizar o programa Saúde da Mulher	Atenção Básica/Vig. Epidemiológica Laboratório para emissão dos laudos	Receita de Impostos e Transferências de Impostos – Saúde 15% Transferências de Recursos do Sistema Único de Saúde – SUS	Realizar registro quando ocorrer algum caso.	Notificar 100% dos casos
Realização das ações de profilaxia da transmissão vertical do HIV em gestantes, parturientes e em crianças expostas, de acordo com as normativas vigentes	Organizar o programa Saúde da Mulher	Atenção Básica/Vig. Epidemiológica Laboratório para emissão dos laudos	Receita de Impostos e Transferências de Impostos – Saúde 15% Transferências de Recursos do Sistema Único de Saúde – SUS	Realizar profilaxia de transmissão vertical do HIV quando ocorrer algum caso.	Garantir profilaxia da transmissão vertical as gestantes expostas ao HIV



SAÚDE BUCAL 2022-2025

AÇÃO	OBJETIVO	RESPONSÁVEL	FONTE DE RECURSOS	METODOLOGIA	METAS
Ampliação de Equipes de Saúde Bucal	Reorganizar o processo de trabalho em saúde bucal e implantar equipe de saúde bucal na Estratégia Saúde da Família	Coordenação de Saúde Bucal/Atenção Básica	Receita de Impostos e Transferências de Impostos – Saúde 15% Transferências de Recursos do Sistema Único de Saúde – SUS	Implantação de saúde bucal em todas as UBS.	Implantar equipe de saúde bucal em 100% das UBS
Ampliação do acesso da população ao tratamento odontológico na rede de saúde bucal	Reorganizar o processo de trabalho em saúde bucal e implantar equipe de saúde bucal na Estratégia Saúde da Família	Coordenação de Saúde Bucal/Atenção Básica	Receita de Impostos e Transferências de Impostos – Saúde 15% Transferências de Recursos do Sistema Único de Saúde – SUS	Implantação de saúde bucal em todas as UBS.	Implantar equipe de saúde bucal em 100% das UBS
Campanhas de promoção e prevenção em saúde bucal	Reorganizar o processo de trabalho em saúde bucal e implantar equipe de	Coordenação de Saúde Bucal/Atenção Básica	Receita de Impostos e Transferências de Impostos – Saúde 15% Transferências de Recursos do Sistema Único de Saúde – SUS	Realização da Semana de Saúde Bucal.	Realizar uma campanha anual de prevenção em saúde bucal



	saúde bucal na Estratégia Saúde da Família				
Levantamento dos índices de CPOD (Dentes, Cariados, Perdidos e Obturados).	Reorganizar o processo de trabalho em saúde bucal e implantar equipe de saúde bucal na Estratégia Saúde da Família	Coordenação de Saúde Bucal/Atenção Básica	Receita de Impostos e Transferências de Impostos – Saúde 15% Transferências de Recursos do Sistema Único de Saúde – SUS	Realização do diagnóstico de risco de cáries.	Realizar levantamento anual
Desenvolvimento de ações a partir de levantamento epidemiológico.	Reorganizar o processo de trabalho em saúde bucal e implantar equipe de saúde bucal na Estratégia Saúde da Família	Coordenação de Saúde Bucal/Atenção Básica	Receita de Impostos e Transferências de Impostos – Saúde 15% Transferências de Recursos do Sistema Único de Saúde – SUS	Desenvolver ações de combate aos agravos que mais afetam a comunidade.	Implementar ações de tratamento e prevenção de agravos
Implantação e implementação do Laboratório Regional de Prótese Dentária (LRPD).	Implementar o serviço de LRPD	Coordenação de Saúde Bucal/Atenção Primária/gestão/ MS	Receita de Impostos e Transferências de Impostos – Saúde 15% Transferências de Recursos do Sistema Único de Saúde – SUS	Fornecimento de próteses dentárias para os usuários	Fornecer total de próteses mensais estipulados pelo MS



SAÚDE DO IDOSO 2022-2025

AÇÃO	OBJETIVO	RESPONSÁVEL	FONTE DE RECURSOS	METODOLOGIA	METAS
Realização do monitoramento e acompanhamento de todos os idosos hipertensos e diabéticos cadastrados nas Unidades de Saúde	Assegurar atenção integral a Saúde do idoso	Atenção Básica	Receita de Impostos e Transferências de Impostos – Saúde 15% Transferências de Recursos do Sistema Único de Saúde – SUS	Captar hipertensos e diabéticos em período trimestral para consulta na UBS.	Acompanhar idosos e com doenças crônicas nas UBS
Organização e Ampliação ao acesso da Pessoa Idosa as Diversas Redes de Atenção do SUS	Assegurar atenção integral a Saúde do idoso	Atenção Básica	Receita de Impostos e Transferências de Impostos – Saúde 15% Transferências de Recursos do Sistema Único de Saúde – SUS	Implantar programa de saúde do idoso (PROSI)	Garantir acesso e qualidade a saúde da pessoa idosa
Desenvolver ações no domicílio de prevenção a queda e agravos	Assegurar atenção integral a Saúde do idoso	Atenção Básica	Receita de Impostos e Transferências de Impostos – Saúde 15% Transferências de Recursos do Sistema Único de Saúde – SUS	Orientação aos idosos durante a visita domiciliar dos ACS.	Capacitar Acs para orientar idosos quanto a prevenção de quedas no domicílio



PORTADORES DE DOENÇAS CRÔNICAS NÃO TRANSMISSÍVEIS 2022-2025

AÇÃO	OBJETIVO	RESPONSÁVEL	FONTE DE RECURSOS	METODOLOGIA	METAS
Ações de orientação relacionado a alimentação saudável, atividade física, fumo e alcoolismo	Garantir atenção integral a pessoas portadoras de doenças crônicas não transmissíveis	Atenção Básica/vig. A Saúde	Receita de Impostos e Transferências de Impostos – Saúde 15% Transferências de Recursos do Sistema Único de Saúde – SUS	Realização de palestras promovendo estilo de vida saudável.	Promover estilo de vida saudável
Elaboração de informes contendo análises sobre a ocorrência de Doenças Crônicas Não Transmissíveis, seus fatores de risco e medidas de prevenção	Garantir atenção integral a pessoas portadoras de doenças crônicas não transmissíveis	Atenção Básica/vig. A Saúde	Receita de Impostos e Transferências de Impostos – Saúde 15% Transferências de Recursos do Sistema Único de Saúde – SUS	Confecção de dois boletins epidemiológicos no ano.	Elaborar informes sobre doenças crônicas não transmissíveis
Implementação das ações de combate ao tabagismo	Garantir atenção integral a pessoas portadoras de doenças crônicas não transmissíveis	Atenção Básica/vig. A Saúde	Receita de Impostos e Transferências de Impostos – Saúde 15% Transferências de Recursos do Sistema Único de Saúde – SUS	Desenvolver atividades de combate ao tabagismo na semana do dia Nacional de combate ao Fumo	Realizar campanha de combate ao tabaco



Implementação da feira de saúde EDUCADIA	Garantir atenção integral a pessoas portadoras de doenças crônicas não transmissíveis	Atenção Básica/vig. A Saúde	Receita de Impostos e Transferências de Impostos – Saúde 15% Transferências de Recursos do Sistema Único de Saúde – SUS	Realização de feira de saúde EDUCADIA, Ofertando teste de glicemia, avaliação, nutricional e antropométrica.	Realizar feirade saúde que promove a saúde e orienta quanto ao diabetes
Dia D de combate ao Diabetes	Garantir atenção integral a pessoas portadoras de doenças crônicas não transmissíveis	PSFs	Receita de Impostos e Transferências de Impostos – Saúde 15% Transferências de Recursos do Sistema Único de Saúde – SUS	Realização do dia D em combate a Diabetes em cada USF.	Realizar testede glicemia e orientações.
Promover ações de Saúde do trabalhador;	Garantir atenção integral a pessoas portadoras de doenças crônicas não transmissíveis	Atenção Básica/vig. A Saúde	Receita de Impostos e Transferências de Impostos – Saúde 15% Transferências de Recursos do Sistema Único de Saúde – SUS	Implantar saúde do trabalhador e unidades sentinela de notificação de acidentes de trabalho	Desenvolver campanhas voltadas a saúde do trabalhador



EQUIPE MULTIPROFISSIONAL 2022-2025

AÇÃO	OBJETIVO	RESPONSÁVEL	FONTE DE RECURSOS	METODOLOGIA	METAS
Implantação da equipe multiprofissional	Implantar e organizar serviço da equipe multiprofissional	Gestor Municipal Secretaria de Saúde / Atenção Básica	Receita de Impostos e Transferências de Impostos – Saúde 15% Transferências de Recursos do Sistema Único de Saúde – SUS	Credenciamento de equipe multiprofissional para o município.	Implantar Serviço
Realizar ações em diversas áreas para promover a saúde dos usuários	Melhorar qualidade de vida dos usuários	Atenção Primária Equipe multiprofissional Secretaria de Saúde	Receita de Impostos e Transferências de Impostos – Saúde 15% Transferências de Recursos do Sistema Único de Saúde SUS	Atividades em grupos	Melhorar qualidade de vida dos usuários

VIGILÂNCIA A SAÚDE (AGRAVOS TRANSMISSÍVEIS) 2022-2025

AÇÃO	OBJETIVO	RESPONSÁVEL	FONTE DE RECURSOS	METODOLOGIA	METAS
Realização das campanhas de vacinação e das ações de rotina com garantia de logística/ insumos de acordo com o calendário do Programa Nacional de Imunização (PNI)	Prevenir e controlar agravos e doenças transmissíveis.	Vigilância a Saúde / Atenção Básica	Receita de Impostos e Transferências de Impostos – Saúde 15% Transferências de Recursos do Sistema Único de Saúde – SUS	Realizar vacinação em zona rural em postos volantes e nas UBS rurais, manter campanha de vacinação em dias D com ampla divulgação.	Manter coberturas vacinais nos padrões estabelecidos pelo Ministério da Saúde



Qualificação/Atualização de todos os profissionais da Atenção Primária para atuarem em Sala de Vacinas	Prevenir e controlar agravos e doenças transmissíveis	Vigilância a Saúde / Atenção Básica	Receita de Impostos e Transferências de Impostos – Saúde 15% Transferências de Recursos do Sistema Único de Saúde – SUS	Realização uma capacitação para todos os técnicos de enfermagem das UBS atuarem em sala de vacina	Manter equipe de enfermagem da UBS apta a atuar em sala de vacina
Monitorar cobertura vacinal (gestante/puérpera/criança/idoso e populações vulneráveis)	Prevenir e controlar agravos e doenças transmissíveis	Vigilância a Saúde / Atenção Básica	Receita de Impostos e Transferências de Impostos – Saúde 15% Transferências de Recursos do Sistema Único de Saúde – SUS	Avaliação mensal dos indicadores de imunização, seguida de busca ativo dos faltosos	Garantir cobertura vacinal dentro dos padrões do MS
Casos novos diagnosticados de hanseníase, conforme protocolo estabelecido pelo Ministério da Saúde e capacitar os profissionais da Atenção Básica em hanseníase e TB	Prevenir e controlar agravos e doenças transmissíveis	Vigilância a Saúde / Atenção Básica	Receita de Impostos e Transferências de Impostos – Saúde 15% Transferências de Recursos do Sistema Único de Saúde – SUS	Garantir acesso ao tratamento com poliquimioterapia de todos os pacientes com diagnóstico de hanseníase	Tratar 100% dos casos novos de hanseníase diagnosticados
Avaliação dos contatos intradomiciliares dos portadores de hanseníase	Prevenir e controlar agravos e	Vigilância a Saúde / Atenção Básica	Receita de Impostos e Transferências	Convocar todos os contatos intra domiciliares para	Reduzir a incidência de



	doenças transmissíveis		de Impostos – Saúde 15% Transferências de Recursos do Sistema Único de Saúde – SUS	avaliação médica na UBS.	hanseníase no município
Avaliação do grau de incapacidade dos portadores de hanseníase	Prevenir e controlar agravo e doenças transmissíveis	Vigilância a Saúde / Atenção Básica	Receita de Impostos e Transferências de Impostos – Saúde 15% Transferências de Recursos do Sistema Único de Saúde – SUS	Exame físico completo para avaliar possível incapacitancia provocado pelo bacilo de Hansen.	Reduzir danos provocados pela hanseníase
Busca ativa de sintomáticos respiratórios	Prevenir e controlar agravo e doenças transmissíveis	Vigilância a Saúde / Atenção Básica	Receita de Impostos e Transferências de Impostos – Saúde 15% Transferências de Recursos do Sistema Único de Saúde – SUS	Examinar e oferecer exame de baciloscopia de escarro a pessoas que apresentem tosse por mais de três semanas	Reduzir a incidência de TB no município
Aconselhamento pré e pós teste HIV e ofertar o procedimento aos pacientes portadores de tuberculose	Prevenir e controlar agravo e doenças transmissíveis	Vigilância a Saúde / Atenção Básica	Receita de Impostos e Transferências de Impostos – Saúde 15%	Acolhimento aos pacientes de TB, seguido de orientação quanto ao teste de HIV	Ofertar teste de HIV a 100 % dos portadores de TB



			Transferências de Recursos do Sistema Único de Saúde – SUS		
Realização TDO (Tratamento Diretamente Observado) dos casos novos de tuberculose pulmonar bacilífera	Prevenir e controlar agravos e doenças transmissíveis	Vigilância a Saúde / Atenção Básica	Receita de Impostos e Transferências de Impostos – Saúde 15% Transferências de Recursos do Sistema Único de Saúde – SUS	Manter profissional que acompanhe e administre os medicamentos para TB em domicílio ou na UBS.	Assegurar tratamento de 100% portadores de TB

Vigilância em Saúde/Vigilância Sanitária 2022-2025

Ação	Objetivo	Responsável	Prazo	Recursos	Metodologias	Metas
Cadastro de estabelecimentos novos sujeitos à Vigilância Sanitária	Levantar dados da quantidade de comércios existentes no município e separar os comércios por tipo.	Equipe da Vigilância Sanitária.	Ao longo do ano.	Ficha cadastral; carro; notebook; canetas.	Visitar o comércio; verificar documento de licença de funcionamento emitido pela Prefeitura; solicitar os documentos do proprietário; preencher os dados da ficha cadastral, segundo informações do responsável; informatizar o cadastro na Secretaria de Saúde.	Cadastrar todos os comércios novos que surgirem ao longo do anos.



Vigilância em Saúde/Vigilância Sanitária 2022-2025

Ação	Objetivo	Responsável	Prazo	Recursos	Metodologias	Metas
Inspeção sanitária dos estabelecimentos comerciais sujeitos à Vigilância Sanitária.	Verificar as condições higiênico-sanitárias dos comércios para que se adequem as normas da Vigilância Sanitária.	Equipe da Vigilância Sanitária	Ao longo do ano	Carro; impressos (notificações, auto de infração, auto de apreensão, adesivos de inspeção); legislação pertinente; máquina fotográfica; toucas; luvas; máscaras; panfletos educativos.	Planejar a ação, observando os recursos humanos, materiais necessários e disponíveis; Disponibilizar roteiros de inspeção, formulários e legislação pertinente; Avaliar todas as áreas e os profissionais que manipulam o alimento; Registrar todas as ações dentro do estabelecimento; Tirar fotos; Orientar todos os funcionários sobre os riscos sanitários e sobre a adequada manipulação dos alimentos; Aplicar a legislação sanitária caso necessário; Distribuir toucas, luvas e máscaras; Elaborar relatórios de inspeção.	Inspeccionar todos os comércios da área de alimentos anualmente.



Ação	Objetivo	Responsável	Prazo	Recursos	Metodologias	Metas
Concessão de Alvará Sanitário aos estabelecimentos comerciais da área e alimentos.	Melhoria das condições higiênico sanitária dos comércios de alimentos.	Equipe da Vigilância Sanitária.	Ao longo do ano	Impressora; tinta colorida e preta; papel vergê; papel ofício.	Elaborar documento (Alvará); Verificar número de comércios da área de alimentos existentes no município; Ações educativas nos comércios sobre a importância do Alvará Sanitário; Petição do requerimento padrão solicitando licença inicial; Inspeção sanitária para verificar a regularidade do comércio quanto a higiene e estrutura física; Elaborar relatório de inspeção para cada estabelecimento visitado; Liberar DAM para pagamento pelo proprietário do comércio;	Conceder alvará sanitário para pelo menos 80% dos comércios cadastrados na área e alimentos anualmente.



					Liberar alvará sanitário.	
--	--	--	--	--	---------------------------	--

Vigilância em Saúde/Vigilância Sanitária 2022-2025

Ação	Objetivo	Responsável	Prazo	Recursos	Metodologias	Metas
Inspecionar os serviços de alimentação em escolas do município e na creche municipal	Melhorar as condições higiênico-sanitárias das escolas e creche.	Equipe da Vigilância Sanitária	Ao longo do ano	Carro; impressos; panfletos educativos; toucas; luvas; máscaras; máquina fotográfica; legislação pertinente.	Planejar ação, observando os recursos humanos e materiais necessários e disponíveis; Disponibilizar roteiros de inspeção, formulários e legislação pertinente; Avaliar todas as áreas e os profissionais que manipulam o alimento; Registrar todas as ações dentro do estabelecimento; Orientar todos os funcionários da escola ou creche acerca dos riscos sanitários e sobre	Realizar inspeção sanitária em todas as escolas e creche no mínimo 02 vezes ao ano.



					a manipulação de alimentos; Tirar fotos.	
--	--	--	--	--	---	--

Vigilância em Saúde/Vigilância Sanitária 2022-2025

Ação	Objetivo	Responsável	Prazo	Recursos	Metodologia	Metas
Atuação da equipe da Vigilância Sanitária no evento festivo do município (Micarama)	Inspecionar as barracas da festa.	Equipe da Vigilância Sanitária	Dias da festa	Carro; toucas, máscaras, e sacos de lixo; panfletos educativos; máquina fotográfica.	Fazer levantamento do número de barracas que trabalham com alimentos e bebidas; Dar orientações higiênico-sanitárias para todos os responsáveis pelas barracas; Distribuir kits contendo gorros ou toucas, luvas, máscaras e sacos de lixo para todas as barracas; Realizar inspeção sanitária de todas as barracas que participam das festas populares que acontece no município.	Inspecionar todas as barracas que participam da festa.



Vigilância em Saúde/Vigilância Sanitária 2022-2025

Ação	Objetivo	Responsável	Prazo	Recursos	Metodologia	Metas
Realizar Vigilância em saúde relacionada à Qualidade da água para consumo humano- VIGIÁGUA	Verificar se a água está apropriada para consumo humano.	Equipe da Vigilância Sanitária	Ao longo do ano	Carro; kit cloro; formulários.	Atualizar os cadastros dos sistemas de abastecimento de água, das soluções alternativas coletivas e individuais, através do preenchimento dos formulários; Alimentar os dados de cadastro no SISÁGUA; Receber dos prestadores de serviços os relatórios mensais de controle dos SAA; Coletar amostras de água para fins de análise química de cloro residual livre e comparar com os resultados obtidos pelos SAA; Informar aos SAA acerca de resultados contraditórios; Alimentar o SISÁGUA com os dados de controle da qualidade da água.	Realizar 100% (11 amostras/mês) da análise da água.



Vigilância em Saúde/Vigilância Sanitária 2022-2025

Ação	Objetivo	Responsável	Prazo	Recursos	Metodologia	Metas
Atendimento a denúncias	Verificar os fatos para buscar soluções e resolver a situação.	Equipe da vigilância sanitária.	Ao longo do ano.	Carro; legislação pertinente; notificações; livro de registro.	Formulação de livro próprio para o registro de denúncias; Registro da denúncia, com identificação do denunciante e do denunciado, endereço e fato denunciado; Análise do fato registrado para adotar procedimentos à depender do risco ou agravo à saúde pública; Realizar investigação sanitária do fato; Registrar todas as ações; Prestar orientações objetivando prevenção de risco; Emitir relatório final; Informar ao denunciante o resultado da apuração.	Apurar 100% das denúncias recebidas ao ano e resolvê-las.



Vigilância em Saúde/Vigilância Sanitária 2022-2025

Ação	Objetivo	Responsável	Prazo	Recursos	Metodologia	Metas
Realização de ações educativas nas escolas (sede e zona rural) sobre Vigilância Sanitária.	Informar e orientar os estudantes sobre a temática da Vigilância Sanitária.	Equipe da Vigilância Sanitária	Ao longo do ano	Carro; retroprojeter; notebook; panfletos; máquina fotográfica.	Pesquisar temas referentes à Vigilância Sanitária e a saúde pública; Elaborar material didático; Solicitar participação de diretores, coordenadores e professores; Apresentar o tema escolhido; Promover debate acerca do tema escolhido; Abrir espaço para dúvidas, críticas e sugestões; Elaborar relatório.	Atender a todas as solicitações das escolas durante o ano.



Programa : Vigilância Epidemiológica 2022-2025

AÇÃO	OBJETIVO	RESPONSÁVEL	PRAZO	RECURSOS	METODOLOGIA	METAS
REALIZAR CAMPANHAS DE VACINAÇÃO DETERMINADAS PELO MINISTÉRIO DA SAÚDE	PREVINIR A POPULAÇÃO DAS DOENÇAS POR INTERVENÇÃO DAS VACINAS	ATENÇÃO BÁSICA VIGILANCIA EM SAÚDE	DETERMINADO PELO MINISTÉRIO DA SAÚDE	VACINA SERINGA C/ AGULHA CAIXA TÉRMICA TERMÔMETRO CÁIXA DE PERFURO-CORTANTE ALOOL EM GEL70% AJUDA DE CUSTO CARROS CARRO DE SOM E CARTAZ CADERNETA DA CRIANÇA, DO ADULTO E DO ADOLESCENTE COMPUTADOR C/INTERNET	LEVANTAMENTO DE PESSOAL PARA TRABALHAR DIVISÃO DAS EQUIPES NOS POSTOS DE VACINAÇÃO, REALIZAR VACINAÇÃO, PREENCHER AS PLANILHAS. ALIMENTAR O SISTEMA PNI (PROGAMA NACIONAL DE IMUNIZAÇÃO) FOTOGRAFAR O EVENTO, DIVULGAR NAS REDES SOCIAIS.	ATINGIR NO MÍNIMO A PORCENTAGEM ESTIPULADA PELO MINISTÉRIO DA SAÚDE



Programa: Vigilância Epidemiológica 2022-2025

AÇÃO	OBJETIVO	RESPONSÁVEL	PRAZO	RECURSOS	METODOLOGIA	METAS
REALIZAR DIA DE MOBILIZAÇÃO DAS CAMPANHAS DE VACINAÇÃO	INFORMAR A POPULAÇÃO SOBRE AS DOENÇAS PREVENÍVEIS COM AS VACINAS, REALIZAR A VACINAÇÃO	EQUIPES ATENÇÃO BÁSICA, VIGILANCIA EM SAUDE	DETERMINADO PELO MINISTÉRIO DA SAÚDE	VACINA SERINGA C/ AGULHA CAIXA TERMICA CANETA LÁPIS C/ BORRACHA CLASSIFICADOR TERMOMETRO LUVAS ALGODÃO ALCOOL EM GEL70% SACO PARA LIXO DIÁRIA LANCHE ALMOÇO CARROS CARRO DE SOM PANFLETOS, CARTAZES	LEVANTAMENTO DE PESSOAL PARA TRABALHAR DIVISÃO DAS EQUIPES NOS POSTOS DE VACINAÇÃO, REALIZAR VACINAÇÃO, PREENCHER AS PLANILHAS. ALIMENTAR O SISTEMA PNI (PROGAMA NACIONAL DE IMUNIZAÇÃO) FOTOGRAFAR O EVENTO, DIVULGAR NAS REDES SOCIAIS.	VACINAR O PÚBLICO ALVO ESTABELECIDO PELO MINISTÉRIO DA SAÚDE



Programa : Vigilância Epidemiológica 2022-2025

AÇÃO	OBJETIVO	RESPONSÁVEL	PRAZO	RECURSOS	METODOLOGIA	METAS
REALIZAR VACINAÇÃO DE ROTINA: DO CALENDÁRIO DA CRIANÇA, DO ADULTO E DO ADOLESCENTE GESTANTE E POPULAÇÃO GERAL CONTRA COVID-19 de acordo com as normas do Ministério da Saúde	PREVINIR CRIANÇAS, ADULTOS E ADOLESCENTES CONTRA DOENÇAS ATRAVÉS DA VACINAÇÃO	ATENÇÃO BÁSICA VIGILANCIA EM SAÚDE	DURANTE TODO O ANO	VACINA CÁIXA TÉRMICA TERMOMETRO ALGODÃO ALCOOL EM GEL 70% LUVAS CANETA LÁPIS C/ BORRAHA CADERNETAS DE VACINAÇÃO	REALIZAR VACINAÇÃO , PREENCHER AS PLANILHAS PARONIZADAS DO SISTEMA PNI (PROGAMA NACIONAL DE IMUNIZAÇÃO) REGISTRAR A VACINA REALIZADA NA CADERNETA DA CRIANÇA.	VACINAR TODAS AS PESSOAS CONFORME A DEMANDA, FAZER BUSCA ATIVA DE FALTOSOS PARA ATINGIR A META ESTIPILADA PELO MINISTÉRIO DA SAÚDE



Programa : Vigilância Epidemiológica 2022-2025

AÇÃO	OBJETIVO	RESPONSÁVEL	PRAZO	RECURSOS	METODOLOGIA	METAS
------	----------	-------------	-------	----------	-------------	-------

Programa : Vigilância Epidemiológica 2022-2025

AÇÃO	OBJETIVO	RESPONSÁVEL	PRAZO	RECURSOS	METODOLOGIA	METAS
MONITORAR AS DOENÇAS DIARRÉICAS AGUDA	DIMINUIR O ÍNDICE DE MORTALIDADE POR DIARREIA.	EQUIPE DA VIGILÂNCIA EM SAÚDE, ATENÇÃO BÁSICA	TODAS AS SEGUNDAS FEIRAS DE	PANILHA DE DIARREIA FÁX	RECOLHER AS PLANILHAS NAS UNIDADES DE SAÚDE, PREENCHER O CONSOLIDADO, ENVIAR PARA A BASE REGIONAL	DETECTAR TODAS AS DIARREIAS DA SEMANA, FAZER INVESTIGAÇÃO PARA SOLUCIONAR O PROBLEMA

Programa : Vigilância Epidemiológica 2022-2025

AÇÃO	OBJETIVO	RESPONSÁVEL	PRAZO	RECURSOS	METODOLOGIA	METAS
INVESTIGAR TODOS OS ÓBITOS MATERNOS E DE MULHERES EM IDADE FÉRTIL (10 A 49 ANOS).	DIMINUIR O ÍNDICE DE ÓBITO MATERNO POR COMPLICAÇÕES GRAVIDICAS OU DURANTE O PARTO, COM CAUSAS EVITÁVEIS POR INTERVENÇÃO DO SUS	VIGILÂNCIA EM SAÚDE, ATENÇÃO BÁSICA	AO LONGO DO ANO	TRANSPORTE, AJUDA DE CUSTO, FORMULARIOS PADRONIZADOS. COMPUTADOR COM INTERNET.	COLHER INFORMAÇÕES EM PRONTUÁRIOS, E COM FAMILIARES DA FALECIDA. PREENCHER OS FORMULARIOS, ENVIAR PARA A BASE	INVESTIGAR 100% DOS ÓBITOS DE MULHERES EM IDADE FÉRTIL



					REGIONAL. LANÇAR NO SIM WEB A CONCLUSÃO DO ÓBITO INVESTIGADO.	
--	--	--	--	--	--	--

Programa : Vigilância Epidemiologica 2022-2025

AÇÃO	OBJETIVO	RESPONSÁVEL	PRAZO	RECURSOS	METODOLOGIA	METAS
FAZER VISITAS DE ACOMPANHAMENTO DOS PACIENTES DE TUBERCULOSE E HANSENÍASE	DIMINUIR O ÍNDICE DESSAS DOENÇAS NO MUNICÍPIO, EVITAR QUE OUTRAS PESSOAS ADOEÇAM.	EQUIPE DE VIGEM SAÚDE, ATENÇÃO BÁSICA	AO LONGO DO ANO	TRANSPORTE FORMULÁRIOS DE ACOMPANHAMENTO COMPUTADOR	ORIENTAR TODA A FAMÍLIA E OS PACIENTES, PREENCHER OS FORMULÁRIOS DIGITAL NO NIAN-NET	ACOMPANHAR TODOS OS PACIENTES ATÉ A CURA



Programa : Vigilância Epidemiológica 2022-2025

AÇÃO	OBJETIVO	RESPONSÁVEL	PRAZO	RECURSOS	METODOLOGIA	METAS
INVESTIGAR AS DOENÇAS E AGRAVOS DE NOTIFICAÇÃO COMPULSSÓRIA DO MINISTÉRIO DA SAÚDE	IDENTIFICAR A FONTE DE INFECÇÃO, TOMAR MEDIDA DE INTERVENÇÃO CONTROLE E PREVENÇÃO.	EQUIPE VIG EM SAÚDE, ATENÇÃO BÁSICA	AO LONGO DO ANO	TRANSPORTE PLANILHA DE INVESTIGAÇÃO COMPUTADOR	COLHER INFORMAÇÃO NA COMUNIDADE PREENCHER O FORMULÁRIO DIGITAL NO SINAN- NET (SISTEMA DE INFORMAÇÃO SOBRE NOTIFICAÇÃO E AGRAVOS NOTIFICAÇÃO	REALIZAR 100% DAS INVESTIGAÇÕES



Programa : Vigilância Epidemiológica 2022-2025

AÇÃO	OBJETIVO	RESPONSÁVEL	PRAZO	RECURSOS	METODOLOGIA	METAS
INVESTIGAR OS ÓBITOS FETAL E INFANTIL	DIMINUIRO ÍNDICE DE ÓBITOS COM CAUSAS EVITÁVEIS POR INTERVENÇÃO DO SUS	EQUIPE DA VIGILÂNCIA EM SAÚDE, ATENÇÃO BÁSICA	AO LONGO DO ANO	TRANSPORTE FORMULÁRIOS PADRONIZADOS COMPUTADOR C/INTERNET	COLHER INFORMAÇÃO EM PRONTUÁRIOS E COM FAMILIARES DOS FALECIDOS, PREENCHER OS FORMULÁRIOS ENVIAR PARA A BASE REGIONAL, LANÇAR NO SIM WEB A CONCLUSÃO DO ÓBITO INVESTIGADO.	INVESTIGAR 100% DOS ÓBITOS INFANTIL E FETAL



Programa : Vigilância em Saúde (Dengue) 2022-2025

Ação	Objetivo	Responsável	Prazo	Recursos	Metodologia	Metas
Palestras informativas sobre o combate a dengue , sobre a febre do chikungunya e zika	Orientar os moradores do município sobre prevenção e conscientização no combate ao Aedes aegypti.	ACE, ACS e vigilância em saúde.	Anualmente	Notebook Data show Camera digital Pen drive Manual de Vigilância Epidemiológica Panfletos	Reunir grupos de pessoas da sede ou zona rural e informar sobre a Dengue, Zika e Chikungunya	Atender a todas as solicitações de palestras informativas durante o ano

Visitas domiciliares	Conscientizar os moradores sobre o risco do lixo, que é jogado nos quintais e terrenos baldios e sobre água parada em reservatórios destampados, afim de evitar a formação de criadouros do aeds aegypt	ACE,ACS, VISAU	1ºCicloao 6ºCiclo	Bolsa de lona fardamento completo Furão Pipeta Álcool70% Tubitos Algodão protetor solar Pratinhos Bandeira,óculos, Luvas e mascaras Cola Lápis e borracha Panfletos	Realizar as visitas diárias, com levantamento de índice, tratamento com larvicida , informação ao morador e entrega de panfletos explicativos.	Realizar atividades de visitas de casa em casa, para conscientizar a população, totalizando 6 ciclos no ano.
----------------------	---	----------------	----------------------	--	--	--



				Ficha de visitas, crachá Lanterna Larvicida Giz de cera azul e vermelho Colher 20g e 5g Prancheta; Escala métrica Lixa para parede Duas pescalvarvasnylon de cores diferentes, sendo uma para coletar amostras em água potável e outra para água suja Formulários p/ registro de dados Escada móvel alumínio, etiqueta para remessa.		
--	--	--	--	--	--	--



Programa : Vigilância em Saúde (Dengue) 2022-2025

Ação	Objetivo	Responsável	Prazo	Recursos	Metodologias	Metas
Visita nos Pontos Estratégicos (PE) da sede e zona rural	Analisar os pontos estratégicos, na intenção de eliminar os focos, conscientizando a população, prevenindo e combatendo as doenças transmitida pelo mosquito <i>Aedes aegypti</i> .	ACE	quinzenal	Bolsa de lona; Furão; Pipeta de tipo- gota; Álcool70%; Tubitos; Algodão; Pratinhos; Bandeira; Luvas e mascarar; Cola; Lápis e borracha; Panfletos; Ficha de visitas; Lanterna,bota Larvicida; e transporte Giz de cera azul e vermelho; Colher 20g e5g; Prancheta; Escala métrica; Lixa para parede; Duas pesca-larvasnylon de cores diferentes, sendo uma para coletar mostras de focos em água potável e outra para água suja; Formulários p/ registro de dados;calculadora.	Verificar todos os pontos estratégicos cadastrados, quinzenalmente, eliminando todos os focos encontrados.	Fazer o acompanhamento sistemático de 100% dos pontos de risco (PE-pontos estratégicos) quinzenalmente com pesquisa larvária.



Programa : Vigilância em Saúde (Dengue) 2022-2025

Ação	Objetivo	Responsável	Prazo	Recursos	Metodologias	Metas
Levantamento de Índice mais tratamento.	Avaliar os índices de infestação e eliminar as larvas do Aedes.	ACE	Levantamento de índice (LI) e tratamento a cada 60 dias; Sede municipal e localidades rurais, (Altamira, Poço da Jurema, Morrinhos e Lagoa Bonita)	Bolsa de lona Pipeta ,botas Álcool70%; Tubitos Algodão Pratinhos Cola Lápis e borracha Ficha de visitas Lanterna Giz de cera azul e vermelho Carro Prancheta Duas pesca-larvasendo uma para coletar amostras de focos em água potável e outra para água suja; Formulários p/ registro de dados e calculadoras.	Fazer pesquisa larvária na procura da larva do Aedes,realizando levantamento vetorial nas comunidades através de denúncias da presença do aedes.	Reduzir o índice de infestação predial ao longo dos anos.



Programa : Vigilância em Saúde (Dengue) 2022-2025

Ação	Objetivo	Responsável	Prazo	Recursos	Metodologias	Metas
Palestras nas escolas sobre dengue, febre chikungunya e zika	Fazer com que os jovens (estudantes) se informem e se conscientizem sobre a necessidade da prevenção destas doenças.	ACE, Vigilância em Saúde e enfermeiros	anualmente	Cartazes Pen drive Data show Amostra de larvas, panfletos e mídias.	Apresentação dos temas com apresentação de slids, esclarecendo sobre a doença e promovendo participação dos estudantes.	Realizar palestras em todas as escolas que solicitarem.

Programa : Vigilância em Saúde (Dengue) 2022-2025

Ação	Objetivo	Responsável	Prazo	Recursos	Metodologias	Metas
Borrifação	Realizar aplicação espacial e residual de inseticidas nos locais onde tiveram casos positivos, para redução rápida da população adulta do Aedes aegypt, protegendo as pessoas do risco de adoecer em decorrência da picada do mosquito.	ACE	Ao longo dos anos, caso tenha necessidade	Equipamentos de Proteção Individual – EPI, (Macacão, bota de couro, capacete, luvas, máscaras) Inseticida (UBV); Bomba aspersora portátil, Carro.	Borrifar as residências onde houve casos positivos e os quarteirões vizinhos, segundo determinações do Ministério da Saúde.	Bloquear a circulação do vírus, eliminando a espécie adulta, evitando a multiplicação de casos.



Programa : Vigilância em Saúde (Dengue) 2022-2025

Ação	Objetivo	Responsável	Prazo	Recursos	Metodologias	Metas
Multirão de limpeza	Coletar o lixo e recipientes que possam acumular água	SECMS (Secretaria de Saúde) , SIOSP (Secretaria de Obras e Serviços Públicos)	Uma vez por ano	Carro de som, panfletos, e carros apropriados para coleta e mão de obra.	Reunir a equipe à traçar metas, para o recolhimento dos materiais de forma segura e organizada, proporcionando toda a equipe um trabalho de qualidade. Organizar a limpeza por bairros.	Eliminar ou diminuir os criadouros, proporcionados por essas materias.

Ação	Objetivo	Responsável	Prazo	Recursos	Metodologias	Metas
Divulgação de alertas sobre a Dengue e ChiKungunya e zika na rádio local	Informar a população sobre a atual situação do município quanto a essas doenças	Vigilância em Saúde, ACE, enfermeiros, médicos, Secretária de Saúde	Ao longo dos anos	Dados epidemiológicos, notificações, prontuários médicos	Explicar na rádio a atual situação do município no que se refere a dengue e chikungunya e zika e pedir ajuda da população para combater os focos.	Tentar diminuir os casos de dengue, zika e chikungunya no município.



Programa: leishmaniose 2022-2025

Ação	Objetivo	Responsável	Prazo	Recursos	Metodologia	Metas
Visita domiciliar	Orientar aos moradores sobre a ocorrência da IVC(leishmaniose visceral canina)	agentes de endemias, EPS	Ao longo do ano	Panfletos, ficha domiciliar Luvas, máscaras ,bolsa,cola,caneta, borracha,estilete, prancheta.	Visitar os bairros em grupo levando informações aos moradores sobre a doença.	Visitar 10 a 15 casa por dia/ACE
Palestra nas escolas e comunidades da zona rural	Conscientizar a sociedade sobre os cuidados para prevenir a leishmaniose	ACE EPS Veterinária	Ao longo do ano	Cartaz, panfletos Itens de multimídia câmera, carro , pendrive, computador, data show	Buscar parceria com escolas associações, igrejas e comunidades ,expondo o tema para os presentes utilizando os recursos disponíveis e incentivando discussões para tirar duvidas.	Atender ao máximo das escolas da sede , zona rural e comunidades quando solicitados

Ação	Objetivo	Responsável	Prazo	Recursos	Metodologia	Metas
Borrifação	Diminuir a ploriferação do vetor (flebotomo)no município	ACE, Base regional	Segundo determinação da base regional, Sempre que aparecerem casos humanos	EPI (equipamentos de Proteçãoindividual) Inseticida, bombas para borrifação Carro, câmera		



Ação	Objetivo	Responsável	Prazo	Recursos	Metodologia	Metas	
Supervisão Nos domicílios da sede e zona rural	Inspeccionar o trabalho dos agentes nos Domicílios de forma Ostensiva alcançando Assim os objetivos do Programa	Monitor e VISAU	Ao longo do ano	Planilhas ,transporte ,materiais pedagógicos Computador com internet Impressora,	Visitar os imóveis, Questionar os moradores a respeito dos trabalhos dos ACES	Supervisionar 50% das casas trabalhadas	
Palestra para os ACS	Capacitar os ACS, com informações básicas sobre leishmaniose		ACE, Veterinária	Uma vez por ano	Retroprojeto Notebook Câmera fotográfica Pen drive Panfletos,microfon e, caixa amplificada.	Passar informações aos ACS sobre leishmaniose visceral canina (IVC) e entregar material informativo.	Capacitar 100% doa ACS



Programa: leishmaniose 2022-2025

Ação	Objetivo	Responsável	Prazo	Recursos	Metodologia	Metas
Realização de Inquerito canino	Identificar os cães positivos p leishmaniose através do teste rápido	Equipe de leishmaniose	Ao longo do ano	Kit de teste rápido, epi's, transporte, corda, álcool, seringas, algodão, tubos de ensaio, caixas de perfuro-cortante.	Mobilizar o cão, realizar a coleta do sangue da ponta da orelha, e em caso positivo no teste rápido fazer a coleta do sangue para envio ao laboratório	Utilizar todos os kits disponibilizados durante o ano pelo MS

Programa: Vigilância em Saúde (Controle da Doença de Chagas) 2022-2025

Ação	Objetivo	Responsável	Prazo	Recursos	Metodologia	Metas
Palestra para os ACS	Compartilhar os conhecimentos adquiridos sobre chagas com os demais, para que aja uma integração e troca mútua de conhecimentos visando o melhor desempenho das atividades de ambos.	Agentes de combate a Doença de chagas	Ao longo do ano	Notebook Projeter Caixa amplificadora Microfone Pen drive Panfletos, câmera.	Realizar a palestra com o auxílio de imagens no data show, para facilitar o entendimento e integração com os presentes ,respondendo as perguntas que vierem a surgir e passar o máximo de informações possíveis. Ao final será feito a distribuição de panfletos.	Capacitar 100%



Programa: Vigilância em Saúde (Controle da Doença de Chagas) 2022-2025

Ação	Objetivo	Responsável	Prazo	Recursos	Metodologia	Metas
Palestras: Sede e zona rural	Conscientizar a população sobre os perigos da doença, as formas de infecção e transmissão, Sinais e sintomas e os meios de prevenção	Monitor Agentes de combate a Doença de chagas	Ao longo do ano	Notebook Projector Caixa amplificada Microfone Pen drive Panfletos Crachás de identificação	Preparar o ambiente instalando os equipamentos. Proceder com a palestra com auxílio de imagens para facilitar o entendimento dos presentes, fazer com que as pessoas interajam com o palestrante, dando-lhes oportunidade de fazer perguntas. Utilizar pequenos vídeos sobre a doença. Ao final distribuição de panfletos.	Difundir nossa mensagem sobre a quão perigosa é a doença e conscientizar a população de que ela é a principal ferramenta de prevenção da doença
Visita domiciliar	Levar informações de saúde a população, ensinando –a como prevenir a doença de chagas e as demais endemias. Buscar o melhoramento físico das habitações de higiene da população visando minimizar os riscos da transmissão das endemias	Agentes de combate a Doença de chagas	Ao longo do ano	Motos Crachás Bolsa Prancheta Amostra dos barbeiros. Pinça Coletor Lápis e borracha	Visitar famílias levando informações e tirar dúvidas e levar informações precisas.	Visitar 80% dos imóveis selecionados pelo MS



Programa: Vigilância em Saúde (Controle da Doença de Chagas) 2022-2025

Ação	Objetivo	Responsável	Prazo	Recursos	Metodologia	Metas
Pesquisa entomológica (triatomínea) Ou P I (pesquisa integral) no Intra-domicílio E Peri - domicílio	Buscar a presença de vetores da doença de chagas no domicílio e capturá-los, Diminuir os focos de barbeiro nos domicílios	Agentes de combate a Doença de chagas	Ao longo do ano	Motos Crachás Bolsa Prancheta Amostra dos barbeiros. Pinça, Coletor Lápis borracha, caneta Plastificadores Diário de pesquisa Ficha domiciliar, Fonte de iluminação Giz de cera azul	Capturar manualmente o Triatomíneo no ambiente Intra –domicílio: Todas as superfícies internas da casa devem ser pesquisadas, a princípio no cômodo de acesso seguido sempre no sentido horário, procurando em todos os cômodos da casa, em baixo dos colchões, atrás dos quadros, folhinhas e em todos os demais possíveis esconderijos. No Peri- Domicílio: Todos anexos que sirvam de abrigo ou viveiro para os animais onde aja oferta de alimento para os barbeiros, como poleiros, currais, acumulados de madeiras, palhas etc.	Pesquisar 100% dos imóveis propostos pelo ministério da saúde



Ação	Objetivo	Responsável	Prazo	Recursos	Metodologia	Metas
Atendimento Ao PIT (posto de informação de triatomíneos)	Recolher as denúncias e realizar as capturas do barbeiro nos domicílios denunciados, diminuindo as chances de proliferação da doença.	Agentes de combate a Doença de chagas	Ao longo do ano	Material básico Caixa de material do PIT Chaga-10, ficha de visita Caderneta de registro Etiqueta, Diário de pesquisa Giz de cera azul Borracha estique	Fazer a observação no PIT Registrar as denúncias e Fazer o atendimento domiciliar (Captura do barbeiro).	Atender 100% das denúncias
Aplicação de inseticida (Borrifação)	Eliminar a presença do barbeiro no ambiente domiciliar e Peri domiciliar	Agentes de combate a Doença de chagas	Ao longo do ano	Carro bolsa de lona Bota, mascara, macacão Capacete, óculos, Luvas de borracha Inseticida, Lápis, borracha caneta Diário de visita	Preparar o ambiente deixando as paredes livres para a borrifação e aplicar o inseticida Em todos os cômodos e seus anexos. Antes da borrifação terá informações sobre os cuidados que devemos ter para eliminar os triatomíneos.	Borrifar 100% das unidades domiciliares positivas



Programa: Vigilância em Saúde (Controle da Doença de Chagas) 2022-2025

Ação	Objetivo	Responsável	Prazo	Recursos	Metodologia	Metas
R.G (Reconhecimento Geográfico)	Qualificar e nomear todas as localidades, vias de acesso, casas e habitantes melhorando o traçado de acompanhamento das atividades com itinerário do pessoal de campo	Monitor Agentes de combate a Doença de chagas	Ao longo do ano	Moto, crachás Bolsa, prancheta Papel milimetrado Lápis borracha giz de cera azul, lixa	Informações para a elaboração do mapa, observando cada localidade que faz limite com o local a ser mapeado de Norte,Sul,Leste e Oeste. Em seguida será feita a observação das vias de acesso , a numeração das casas a partir da 1 até a última dando prioridade as casas e vias de acesso situadas a esquerda.	Mapear 100% das localidades da zona rural



ASSISTENCIA FARMACEUTICA 2022-2025

Diretriz 4: Garantia da assistência farmacêutica no âmbito do SUS.						
Objetivo Geral 4: Promover o acesso à assistência farmacêutica nos diversos níveis da atenção à saúde com qualidade, segurança e menor custo.						
AÇÃO	OBJETIVO	RESPONSÁVEL	TÍTULO DA AÇÃO – PPA- LOA	FONTE DE RECURSOS	METODOLOGIA	METAS
Acesso a Assistência Farmacêutica Básica;	Fortalecer a assistência farmacêutica de forma integral garantindo o acesso e uso racional dos medicamentos nos níveis de atenção à saúde.	Coordenação de Assistência Farmacêutica		Receita de Impostos e Transferências de Impostos – Saúde 15% Transferências de Recursos do Sistema Único de Saúde – SUS	Realizar abastecimento periódico de medicamentos vindos da CEFARBA e complementar o elenco básico de acordo com a necessidade local.	Manter farmácias em pleno funcionamento
Estruturação da Central de Abastecimento Farmacêutico;	Fortalecer a assistência farmacêutica de forma integral garantindo o acesso e uso racional dos medicamentos	Coordenação de Assistência Farmacêutica		Receita de Impostos e Transferências de Impostos – Saúde 15% Transferências de Recursos do Sistema Único de Saúde – SUS	Adequar novo local para funcionamento da Central de Abastecimento Farmacêutico.	Ampliar central de abastecimento farmacêutico



	nos níveis de atenção à saúde.					
Ampliação do elenco de medicamentos da Assistência Farmacêutica obedecendo a critérios epidemiológicos;	Fortalecer a assistência farmacêutica de forma integral garantindo o acesso e uso racional dos medicamentos nos níveis de atenção à saúde.	Coordenação de Assistência Farmacêutica		Receita de Impostos e Transferências de Impostos – Saúde 15% Transferências de Recursos do Sistema Único de Saúde – SUS	Consulta aos médicos da rede para avaliar necessidade de ampliação do elenco básico de medicamentos na rede de saúde do município.	Atender a população com medicamentos de acordo com critérios epidemiológicos
Divulgar a relação de medicamentos essenciais atualizada para os prescritores;	Fortalecer a assistência farmacêutica de forma integral garantindo o acesso e uso racional dos medicamentos nos níveis de atenção à saúde.	Coordenação de Assistência Farmacêutica		Receita de Impostos e Transferências de Impostos – Saúde 15% Transferências de Recursos do Sistema Único de Saúde – SUS	Confecção, pelo farmacêutico de relação de medicamentos da Farmácia	Manter prescritores atualizados do elenco de medicamentos
Implementação do Sistema Hórus e QualifarSUS;	Fortalecer a assistência farmacêutica	Coordenação de Assistência Farmacêutica		Receita de Impostos e Transferências de Impostos – Saúde 15% Transferências de	Aperfeiçoar o uso de das ferramentas de controle de	Manter sistemas em funcionamento



	de forma integral garantindo o acesso e uso racional dos medicamentos nos níveis de atenção à saúde.			Recursos do Sistema Único de Saúde – SUS	estoque e manutenção da farmácia básica.	
Garantia da oferta regular de medicamentos essenciais do elenco da farmácia básica e dos programas estratégicos, inclusive programa de medicamento de auto custo	Fortalecer a assistência farmacêutica de forma integral garantindo o acesso e uso racional dos medicamentos nos níveis de atenção à saúde.	Coordenação de Assistência Farmacêutica		Receita de Impostos e Transferências de Impostos – Saúde 15% Transferências de Recursos do Sistema Único de Saúde – SUS	Alimentar sistemas de informação da Farmácia Básica para manter recebimento trimestral de medicamentos e cadastrar usuários no programa de Medicamento de Alto Custo.	Garantir acesso a população ao elenco básico de medicamentos bem como os de alto custo
Criação da Comissão de Assistência Farmacêutica Municipal	Fortalecer a assistência farmacêutica municipal	Gestão da Saúde, Coordenação da Assistência Farmacêutica Municipal, Equipes de Saúde		Receita de Impostos e transferências de Impostos da saúde 15%	Reuniões para criação da comissão	Publicação da portaria nomeando os membros da Comissão de Farmácia e Terapêutica Municipal
Instituição no organograma da Secretaria de Saúde o cargo de Coordenador da Assistência	Fortalecer a assistência farmacêutica	Prefeito, Secretário de Saúde		Receita de Impostos e transferências de Impostos - Saúde 15% transferências de	Diálogo com os gestores, municipal e da saúde,	Alteração da Lei para inclusão do Coordenador da



Farmacêutica Municipal	municipal			recursos do SUS	demonstrando a necessidade da inclusão do coordenador da Assistência Farmacêutica Municipal	Assistência Farmacêutica Municipal.
------------------------	-----------	--	--	-----------------	---	-------------------------------------



CONTROLE SOCIAL 2022-2025

AÇÃO	OBJETIVO	RESPONSÁVEL	FONTE DE RECURSOS	METODOLOGIA	METAS
Capacitação dos Conselheiros municipais de Saúde	Consolidar a gestão do trabalho no serviço de saúde e o controle social	Conselho Municipal de Saúde / Secretaria de Saúde	Receita de Impostos e Transferências de Impostos – Saúde 15% Transferências de Recursos do Sistema Único de Saúde – SUS	Realizar uma capacitação para os conselheiros de Saúde.	Pleitear junto ao Estado Capacitação para conselheiros
Implementação de encontros periódicos entre o CMS e as equipes do ESF para divulgação dos trabalhos realizados pelas mesmas	Consolidar a gestão do trabalho no serviço de saúde e o controle social	Conselho Municipal de Saúde / Secretaria de Saúde	Receita de Impostos e Transferências de Impostos – Saúde 15% Transferências de Recursos do Sistema Único de Saúde – SUS	Realizar encontros periódicos entre CMS e ESF.	Elaborar calendário de encontros entre CMS e ESF
Manutenção de materiais para serviços administrativos do CMS	Consolidar a gestão do trabalho no serviço de saúde e o controle social	Conselho Municipal de Saúde / Secretaria de Saúde	Receita de Impostos e Transferências de Impostos – Saúde 15% Transferências de Recursos do Sistema Único de Saúde – SUS	Equipar CMS com materiais necessários ao funcionamento	Manter CMS em pleno funcionamento
Apoiar estruturação do Conselho Municipal de Saúde através do suporte técnico e orçamentário	Consolidar a gestão do trabalho no serviço de saúde e o controle social	Conselho Municipal de Saúde / Secretaria de Saúde	Receita de Impostos e Transferências de Impostos – Saúde 15% Transferências de Recursos do Sistema Único de Saúde – SUS	Prover CMS de materiais e insumos necessários ao funcionamento.	Garantir funcionamento do CMS conforme orçamento



Implementação da Ouvidoria do SUS no município	Consolidar a gestão do trabalho no serviço de saúde e o controle social	Conselho Municipal de Saúde / Secretaria de Saúde	Receita de Impostos e Transferências de Impostos – Saúde 15% Transferências de Recursos do Sistema Único de Saúde – SUS	Acolher demandas de denúncias e sugestões na ouvidoria, dando respostas aos usuários.	Assegurar espaço ao usuário do SUS
Realização do evento Semana do Conselho de Saúde	Consolidar a gestão do trabalho no serviço de saúde e o controle social		Receita de Impostos e Transferências de Impostos – Saúde 15% Transferências de Recursos do Sistema Único de Saúde – SUS	Criar fórum de discussão e aprendizagem sobre funcionamento do CMS.	Realizar Semana do Conselho de Saúde anual.
Implantação dos Conselhos Locais de Saúde nas ESF	Consolidar a gestão do trabalho no serviço de saúde e o controle social	Conselho Municipal de Saúde / Secretaria de Saúde/ Equipe de Saúde da Família	Receita de Impostos e Transferências de Impostos – Saúde 15% Transferências de Recursos do Sistema Único de Saúde – SUS	Realizar a implantação dos conselhos locais de saúde	Implantar em 6 equipes
Realização da conferência Municipal de Saúde	Consolidar a gestão do trabalho no serviço de saúde e o controle social	Conselho Municipal de Saúde / Secretaria de Saúde/ Equipe de Saúde da Família, SAMU, HPP, CAPS	Receita de Impostos e Transferências de Impostos – Saúde 15% Transferências de Recursos do Sistema Único de Saúde – SUS	Organizar a realização da Conferência Municipal	Realizar a Conferência Municipal de Saúde



GESTÃO DA SAÚDE 2022-2025

AÇÃO	OBJETIVO	RESPONSÁVEL	FONTE DE RECURSOS	METODOLOGIA	METAS
Estabelecimento das diretrizes para a gestão do SUS, com ênfase na Descentralização; Regionalização; Financiamento; Programação Pactuada e Integrada; Regulação; Participação e Controle Social; Planejamento; Gestão do Trabalho e Educação na Saúde;	Garantir os princípios do SUS, e sua aplicação na prática, como forma de assegurar direitos e manter os serviços de saúde funcionando plenamente conforme estabelece o Ministério da Saúde	Secretaria Municipal de Saúde Conselho Municipal de Saúde Gestor da atenção Básica	Receita de Impostos e Transferências de Impostos – Saúde 15% Transferências de Recursos do Sistema Único de Saúde – SUS	Assegurar pleno funcionamento dos serviços de saúde no município obedecendo aos princípios do SUS.	Garantir os princípios do SUS
Participação nas reuniões das Comissões Inter gestores Bipartite /COSEMS e Regional/CIR	Garantir os princípios do SUS, e sua aplicação na prática, como forma de assegurar direitos e	Secretaria Municipal de Saúde	Receita de Impostos e Transferências de Impostos – Saúde 15% Transferências de Recursos do Sistema Único de Saúde – SUS	Encaminha representantes do município para representá-lo nas instâncias Regionais e Estadual de Saúde	Manter município informado e participativo nas decisões de saúde no âmbito local, regional e estadual.



	manter os serviços de saúde funcionando plenamente conforme estabelece o Ministério da Saúde				
Implantação do fórum de discussão entre os servidores e controle social para priorização das ações de planejamento;	Garantir os princípios do SUS, e sua aplicação na prática, como forma de assegurar direitos e manter os serviços de saúde funcionando plenamente conforme estabelece o Ministério da Saúde	Conselho Municipal de Saúde	Receita de Impostos e Transferências de Impostos – Saúde 15% Transferências de Recursos do Sistema Único de Saúde – SUS	Garantir espaço de discussão entre servidores e CMS	Elaborar calendário de fóruns de discussão.
Realização anual do Relatório de Gestão, Programação de Saúde e revisão do Plano	Garantir os princípios do SUS, e sua aplicação na	Gestor da atenção Básica	Receita de Impostos e Transferências de Impostos – Saúde 15% Transferências de	Planejar e avaliar periodicamente de acordo com instrumentos de	Implementar planejamento estratégico mantendo



Municipal de Saúde, conforme a política nacional Planeja SUS;	prática, como forma de assegurar direitos e manter os serviços de saúde funcionando plenamente conforme estabelece o Ministério da Saúde		Recursos do Sistema Único de Saúde – SUS	gestão vigente no Ministério da Saúde	instrumentos de avaliação e monitoramento da saúde atualizados
Instituição de ações que favoreçam e fortaleçam o planejamento participativo;	Garantir os princípios do SUS, e sua aplicação na prática, como forma de assegurar direitos e manter os serviços de saúde funcionando plenamente conforme estabelece o Ministério da Saúde	Secretaria Municipal de Saúde	Receita de Impostos e Transferências de Impostos – Saúde 15% Transferências de Recursos do Sistema Único de Saúde – SUS	Organizar anualmente encontro de planejamento em saúde com todos profissionais da rede municipal de saúde.	Estruturar o setor de planejamento na SMS



Integração dos instrumentos de planejamento PPA, LOA, LDO, Plano Municipal, Programação de Saúde e todos os programas existentes.	Garantir os princípios do SUS, e sua aplicação na prática, como forma de assegurar direitos e manter os serviços de saúde funcionando plenamente conforme estabelece o Ministério da Saúde	Gestor da atenção Básica	Receita de Impostos e Transferências de Impostos – Saúde 15% Transferências de Recursos do Sistema Único de Saúde – SUS	Avaliar periodicamente as ações e indicadores de saúde utilizando dados produzidos pelo serviço de saúde e cruzando com as programações realizadas.	Manter as ações de Saúde planejada funcionando em consonância com instrumentos legais do município.
Gerenciamento do financiamento das ações por meio do Fundo Municipal de Saúde;	Garantir os princípios do SUS, e sua aplicação na prática, como forma de assegurar direitos e manter os serviços de saúde funcionando plenamente	Secretaria Municipal de Saúde	Receita de Impostos e Transferências de Impostos – Saúde 15% Transferências de Recursos do Sistema Único de Saúde – SUS	Aplicar recursos financeiros de acordo com os blocos de financiamento do SUS	Investir em saúde conforme blocos de financiamento da saúde



	conforme estabelece o Ministério da Saúde				
Responsabilização pela atenção primária e pelas ações básicas de vigilância em saúde;	Garantir os princípios do SUS, e sua aplicação na prática, como forma de assegurar direitos e manter os serviços de saúde funcionando plenamente conforme estabelece o Ministério da Saúde	Conselho Municipal de Saúde	Receita de Impostos e Transferências de Impostos – Saúde 15% Transferências de Recursos do Sistema Único de Saúde – SUS	Organizar e manter serviço de saúde de acordo com o tipo de gestão em saúde .	Manter atenção primária a saúde em pleno funcionamento
Redução das iniquidades sociais fortalecendo o financiamento de ações para a população de maior risco ou vulnerabilidade, respeitando o princípio da equidade;	Garantir os princípios do SUS, e sua aplicação na prática, como forma de assegurar direitos e manter os	Gestor da atenção Básica	Receita de Impostos e Transferências de Impostos – Saúde 15% Transferências de Recursos do Sistema Único de Saúde – SUS	Investir em ações que reduzam as iniquidades e melhorem a qualidade de vida de quem mais é afetado em seu estado de saúde.	Aplicar princípios do SUS como forma de garantir Saúde aos usuários do serviço de saúde.



	serviços de saúde funcionando plenamente conforme estabelece o Ministério da Saúde				
Norteamento das ações, programas e políticas de saúde voltada as necessidades de saúde da população como critério para o processo de planejamento no âmbito do SUS;	Garantir os princípios do SUS, e sua aplicação na prática, como forma de assegurar direitos e manter os serviços de saúde funcionando plenamente conforme estabelece o Ministério da Saúde	Secretaria Municipal de Saúde	Receita de Impostos e Transferências de Impostos – Saúde 15% Transferências de Recursos do Sistema Único de Saúde – SUS	Articular setor de planejamento, UBS, SAMU, HPP Maternidade Nossa Senhora da Luz para implementar programas do MS.	Implementar planejamento conforme programas e políticas de saúde do MS
Apoio aos conselhos de saúde, e os movimentos sociais que atuam no campo da saúde, com vistas ao seu	Garantir os princípios do SUS, e sua aplicação na prática, como	Conselho Municipal de Saúde	Receita de Impostos e Transferências de Impostos – Saúde 15% Transferências de Recursos do Sistema Único de Saúde – SUS	Consolidando espaço de controle social garantido pela lei 8142/90	Manter espaço de participação social e garantir apoio.



fortalecimento para que os mesmos possam exercer plenamente os seus papéis; Apoio ao serviço de ouvidoria, com vistas ao fortalecimento da gestão estratégica do SUS;	forma de assegurar direitos e manter os serviços de saúde funcionando plenamente conforme estabelece o Ministério da Saúde				
Participação ativa na Base Regional de Saúde, Educação Permanente por meio da elaboração de propostas que estejam em consonância com os conceitos de formação e educação permanente para adequá-los às distintas lógicas e especificidades do SUS, qualificando o serviço e os recursos humanos;	Garantir os princípios do SUS, e sua aplicação na prática, como forma de assegurar direitos e manter os serviços de saúde funcionando plenamente conforme estabelece o Ministério da Saúde	Gestor da atenção Básica	Receita de Impostos e Transferências de Impostos – Saúde 15% Transferências de Recursos do Sistema Único de Saúde – SUS	Organizar sessões educativas de acordo com necessidades municipais e capacidade de apoio do polo regional de educação permanente	Qualificar os recursos humanos do município de acordo com necessidades locais.



Garantir equipe mínima para o funcionamento das equipes das Unidades Básicas de Saúde; Redimensionar as áreas de abrangência, aumentando o número das Unidades Básicas de Saúde, desde que estas equipes sejam completas;	Garantir os princípios do SUS, e sua aplicação na prática, como forma de assegurar direitos e manter os serviços de saúde funcionando plenamente conforme estabelece o Ministério da Saúde	Secretaria Municipal de Saúde	Receita de Impostos e Transferências de Impostos – Saúde 15% Transferências de Recursos do Sistema Único de Saúde – SUS	Equipar com recursos humanos necessários as UBS.	Implantar Equipe de Saúde da Família com equipe mínima conforme MS.
Capacitar os trabalhadores da Secretaria Municipal de Saúde, com diversos cursos ofertados a todos os cargos;	Garantir os princípios do SUS, e sua aplicação na prática, como forma de assegurar direitos e manter os serviços de saúde funcionando plenamente	Conselho Municipal de Saúde	Receita de Impostos e Transferências de Impostos – Saúde 15% Transferências de Recursos do Sistema Único de Saúde – SUS	Elaborar calendário de capacitações para profissionais da Secretaria Municipal e Saúde	Qualificar os recursos humanos da Secretaria Municipal de Saúde de acordo com necessidades locais.



	conforme estabelece o Ministério da Saúde				
Manutenção das Unidades de Saúde com uso do recurso do Previne Brasil conforme legislação vigente no município.	Garantir os princípios do SUS, e sua aplicação na prática, como forma de assegurar direitos e manter os serviços de saúde funcionando plenamente conforme estabelece o Ministério da Saúde	Gestor da atenção Básica	Receita de Impostos e Transferências de Impostos – Saúde 15% Transferências de Recursos do Sistema Único de Saúde – SUS	Aplicar recursos do Previne Brasil conforme legislação municipal aprovada.	Utilizar recurso do Previne Brasil para garantir acesso e qualidade ao usuário do SUS na Atenção Básica
Adotar protocolos de regulação de acesso, em consonância com os protocolos e diretrizes nacionais, estaduais e regionais;	Garantir os princípios do SUS, e sua aplicação na prática, como forma de assegurar direitos e manter os	Secretaria Municipal de Saúde	Receita de Impostos e Transferências de Impostos – Saúde 15% Transferências de Recursos do Sistema Único de Saúde – SUS	Criar comissão de elaboração de protocolos municipal de saúde, em consonância com protocolos do MS.	Elaborar protocolos municipal



	serviços de saúde funcionando plenamente conforme estabelece o Ministério da Saúde				
Adotar protocolos clínicos e diretrizes terapêuticas, em consonância com os protocolos e diretrizes nacionais e estaduais;	Garantir os princípios do SUS, e sua aplicação na prática, como forma de assegurar direitos e manter os serviços de saúde funcionando plenamente conforme estabelece o Ministério da Saúde	Conselho Municipal de Saúde	Receita de Impostos e Transferências de Impostos – Saúde 15% Transferências de Recursos do Sistema Único de Saúde – SUS	Criar comissão de elaboração de protocolos municipal de saúde, em consonância com protocolos do MS.	Elaborar protocolos municipal
Implementação e Pactuação de diretrizes para políticas de educação e gestão do trabalho que favoreçam	Garantir os princípios do SUS, e sua aplicação na prática, como	Secretaria Municipal de Saúde	Receita de Impostos e Transferências de Impostos – Saúde 15% Transferências de Recursos do Sistema Único de Saúde – SUS	Oferecer boas condições de trabalho com ambiente adequado e equipamentos	Incentivar fixação de profissionais de saúde no município



o provimento e a fixação de trabalhadores de saúde;	forma de assegurar direitos e manter os serviços de saúde funcionando plenamente conforme estabelece o Ministério da Saúde			necessário ao exercício da profissão.	
Realização da cogestão com Estado e outros municípios, das referências intermunicipais;	Garantir os princípios do SUS, e sua aplicação na prática, como forma de assegurar direitos e manter os serviços de saúde funcionando plenamente conforme estabelece o Ministério da Saúde	Conselho Municipal de Saúde	Receita de Impostos e Transferências de Impostos – Saúde 15% Transferências de Recursos do Sistema Único de Saúde – SUS	Participar do Colegiado intergestores Regionalizado.	Manter Participação no colegiado de gestão (CIR)



Construção de local nas unidades básicas de saúde para armazenagem do lixo hospitalar e manutenção do contrato para a destinação final dos resíduos dos serviços de saúde	Garantir os princípios do SUS, e sua aplicação na prática, como forma de assegurar direitos e manter os serviços de saúde funcionando plenamente conforme estabelece o Ministério da Saúde	Gestor da atenção Básica	Receita de Impostos e Transferências de Impostos – Saúde 15% Transferências de Recursos do Sistema Único de Saúde – SUS	Ampliação de área física das UBS com cômodo para armazenar produtos insalubres como o lixo hospitalar.	Melhorar armazenamento dos resíduos
Adesão anual ao PSE;	Garantir os princípios do SUS, e sua aplicação na prática, como forma de assegurar direitos e manter os serviços de saúde funcionando plenamente	Secretaria Municipal de Saúde	Receita de Impostos e Transferências de Impostos – Saúde 15% Transferências de Recursos do Sistema Único de Saúde – SUS	Renovar adesão ao PSE- Programa Saúde na Escola	Manter programa PSE



	conforme estabelece o Ministério da Saúde				
Manutenção ao Programa Mais Médicos (Enquanto durar convênio com o Governo Federal)	Garantir os princípios do SUS, e sua aplicação na prática, como forma de assegurar direitos e manter os serviços de saúde funcionando plenamente conforme estabelece o Ministério da Saúde	Secretaria de Saúde Gestor da Atenção Básica Conselho Municipal de Saúde	Receita de Impostos e Transferências de Impostos – Saúde 15% Transferências de Recursos do Sistema Único de Saúde – SUS	Assegurar condições pré-estabelecidas pelo ministério da Saúde para manutenção dos médicos Inter cambistas no município.	Manter programa Mais Médicos conforme legislação vigente do MS.



	serviços de saúde funcionando plenamente conforme estabelece o Ministério da Saúde				
Manutenção da Adesão ao PREVINE BRASIL, mantendo gratificação aos profissionais da Atenção Primária	Garantir os princípios do SUS, e sua aplicação na prática, como forma de assegurar direitos e manter os serviços de saúde funcionando plenamente conforme estabelece o Ministério da Saúde	Secretaria Municipal de Saúde	Receita de Impostos e Transferências de Impostos – Saúde 15% Transferências de Recursos do Sistema Único de Saúde – SUS	Renovar adesão ao (Previne Brasil)	Manter programa e premiação aos profissionais da atenção primária



Criar Lei para premiação dos profissionais da Atenção Primária	Garantir os princípios do SUS, e sua aplicação na prática, como forma de assegurar direitos e manter os serviços de saúde funcionando plenamente conforme estabelece o Ministério da Saúde	Gestor municipal Gestor da Saúde Atenção Primária Conselho de Saúde	Receita de Impostos e Transferências de Impostos – Saúde 15% Transferências de Recursos do Sistema Único de Saúde – SUS desempenho e captação ponderada	Atualização da Lei conforme legislação vigente do MS	premiar os profissionais da atenção primária
Promover processo seletivo para manter o quadro completo de Agente Comunitário de	Garantir os princípios do SUS, e sua aplicação na prática, como	Conselho Municipal de Saúde Secretaria de Saúde Prefeito	Receita de Impostos e Transferências de Impostos – Saúde 15% Transferências de Recursos do Sistema Único de Saúde – SUS	Realizar processo seletivo para ACS e ACE	Atingir cobertura de 100% de cobertura com ACS E ACE.



Saúde e Agente de Endemias;	forma de assegurar direitos e manter os serviços de saúde funcionando plenamente conforme estabelece o Ministério da Saúde				
Formular e promover a gestão da educação permanente em saúde;	Consolidar e fortalecer a atenção básica como porta de entrada ao sistema único de saúde e melhoria da rede de atenção a saúde	Secretaria Municipal de Saúde Gestor da atenção Primária	Receita de Impostos e Transferências de Impostos – Saúde 15% Transferências de Recursos do Sistema Único de Saúde – SUS	Elaborar calendário municipal de educação permanente.	Qualificar os profissionais da Atenção Primária
Articulação com as escolas técnicas de saúde para a formação de profissionais técnicos para o SUS;	Consolidar e fortalecer a atenção básica como porta de entrada ao sistema único de saúde e	Secretaria Municipal de Saúde	Receita de Impostos e Transferências de Impostos – Saúde 15% Transferências de Recursos do Sistema Único de Saúde – SUS	Acolher discentes de instituições de ensino e formação profissional, colaborando no processo de	Estabelecer parcerias com instituições de ensino e formação de profissionais de saúde



	melhoria da rede de atenção a saúde			formação dos mesmos.	
Criação do espaço de negociação permanente entre trabalhadores e gestores, sempre que possível;	Consolidar e fortalecer a atenção básica como porta de entrada ao sistema único de saúde e melhoria da rede de atenção a saúde	Secretaria Municipal de Saúde	Receita de Impostos e Transferências de Impostos – Saúde 15% Transferências de Recursos do Sistema Único de Saúde – SUS	Organizar um dia da semana para atendimento as demandas de profissionais de saúde da Rede municipal	Garantir espaço de negociação trabalhador /gestor
Participação nas capacitações realizadas pela SESAB e de outros órgãos pertinentes a área da saúde;	Consolidar e fortalecer a atenção básica como porta de entrada ao sistema único de saúde e melhoria da rede de atenção a saúde	Gestor da atenção Básica	Receita de Impostos e Transferências de Impostos – Saúde 15% Transferências de Recursos do Sistema Único de Saúde – SUS	Encaminha representação municipal nas capacitações oferecidas pela SESAB.	Qualificar os profissionais da Atenção Básica
Garantir a infraestrutura necessária ao	Consolidar e fortalecer a atenção básica como porta de	Secretaria Municipal de Saúde	Receita de Impostos e Transferências de Impostos – Saúde 15% Transferências de	Adequação física, de equipamentos, insumos e	Reestruturar e melhorar atenção básica.



funcionamento da Atenção Primária, disponibilizando recursos materiais e humanos, equipamentos, insumos e infra - estrutura física suficientes para o conjunto de ações propostas deste serviço;	entrada ao sistema único de saúde e melhoria da rede de atenção a saúde		Recursos do Sistema Único de Saúde – SUS	tecnologia como internet.	
Priorização da estratégia de saúde da família como estratégia para o fortalecimento da atenção básica a partir da implantação das unidades de saúde no município;	Consolidar e fortalecer a atenção básica como porta de entrada ao sistema único de saúde e melhoria da rede de atenção a saúde	Gestor da atenção Básica	Receita de Impostos e Transferências de Impostos – Saúde 15% Transferências de Recursos do Sistema Único de Saúde – SUS	Manter equipe de saúde da família para cobrir 100% da população de Buritirama.	Ampliar cobertura de Equipes de Saúde da Família
Implantação de sistema de monitoramento e avaliação das ações;	Consolidar e fortalecer a atenção básica como porta de entrada ao sistema único de saúde e melhoria da rede de	Secretaria Municipal de Saúde	Receita de Impostos e Transferências de Impostos – Saúde 15% Transferências de Recursos do Sistema Único de Saúde – SUS	Ampliar recursos humanos e capacitar profissionais do setor. Organizar cronograma de reuniões	Estruturar o setor de planejamento na SECMS



	atenção a saúde				
Adequação das Unidades Básicas de Saúde, dotando-as de recursos materiais principalmente computadores e internet para a utilização do PEC e humanos;	Consolidar e fortalecer a atenção básica como porta de entrada ao sistema único de saúde e melhoria da rede de atenção a saúde	Gestor da atenção Básica Gestor Municipal e da Saúde	Receita de Impostos e Transferências de Impostos – Saúde 15% Transferências de Recursos do Sistema Único de Saúde – SUS	Equipar com recursos humanos e necessários as UBS. Adquirir computadores e internet de qualidade para a utilização do PEC	Equipe de Saúde da Família com equipe mínima conforme MS. Atingir as metas estabelecidas pelo MS
Aquisição de equipamentos para setor de processamento de dados CPD.	Consolidar e fortalecer a atenção básica como porta de entrada ao sistema único de saúde e melhoria da rede de atenção a saúde	Secretaria Municipal de Saúde	Receita de Impostos e Transferências de Impostos – Saúde 15% Transferências de Recursos do Sistema Único de Saúde – SUS	Realizar investimentos em tecnologia, educação permanente e qualidade de internet para alimentação de programas.	Manter programas de saúde alimentados.
Realizar capacitação para profissionais do CPD	Consolidar e fortalecer a atenção básica como porta de entrada ao sistema único	Gestor da atenção Básica	Receita de Impostos e Transferências de Impostos – Saúde 15% Transferências de Recursos do Sistema Único de Saúde – SUS	Realizar investimentos em educação permanente e capacitação nos diversos programas	Atualizar profissionais nos sistemas de informação da saúde



	de saúde e melhoria da rede de atenção a saúde			que são alimentados no CPD.	
Ampliar capacidade de internet no CPD	Consolidar e fortalecer a atenção básica como porta de entrada ao sistema único de saúde e melhoria da rede de atenção a saúde	Secretaria Municipal de Saúde	Receita de Impostos e Transferências de Impostos – Saúde 15% Transferências de Recursos do Sistema Único de Saúde – SUS	Adquirir internet que tenha melhor velocidade para alimentar programas do MS.	Melhorar capacidade de processamento de dados no CPD
AÇÃO	OBJETIVO	RESPONSÁVEL	FONTE DE RECURSOS	METODOLOGIA	METAS
SIOPS	Alimentar o Sistema de Informação de Orçamento Público da Saúde	Secretaria de Saúde		Bimestralmente alimentar o sistema	Manter sistema alimentado
Relatório Quadrimestral	Apresentar ao Conselho Municipal de	Secretaria de Saúde		Audiência pública e reunião junto as	Cumprir prazos de prestação de contas



	Saúde e a Câmara de Vereadores Relatório Quadrimestral das ações de Saúde			instancias de controle social	
Consortio de Saúde	Participar do Consortio de Saúde	Secretaria de saúde		Participar das reuniões e encontros do consórcio regional de saúde da UMOB	Inclusão do município no consorcio
Convênios	Captar recursos de convênios com os entes federados	Secretaria de saúde			
Prestação de Serviços		Secretaria de saúde Conselho Municipal de Saúde		Licitar contratação de serviços com pessoas jurídicas para atender demandas da saúde	Executar serviços



Planejamento em Saúde SAMU 192 (2022-2025)

Ação	Objetivo	Responsável	Prazo	Recursos	Metodologia	Metas
Orientações nas comunidades onde se encontra os centros de ensino	Informar e Capacitar à população quanto ao serviço de urgência e emergência no município	Equipe do SAMU SECMS	06 meses	Notebook Data show Humanos Transportes Alimentação	Realização de palestras promovendo a orientação sobre o serviço SAMU 192. Simulação de casos reais voltados para Urgência e emergência.	Envolvimento e esclarecimento da população sobre o serviço prestado pelo SAMU



Ação	Objetivo	Responsável	Prazo	Recursos	Metodologia	Metas
Implantação SAMUzinho nas escolas	Contribuir para a integração e fortalecimento dos vínculos comunitários e sociais bem como a conscientização sobre as redes dos serviços.	SAMU SEDUC	06 meses	Humanos Didáticos Transportes Uniformes	Aulas práticas e teóricas sobre Noções de primeiros socorros com a participação e interação das crianças envolvidas, capacitando as mesmas;	Envolver crianças, pais, educadores, comunidades, a Fim de proporcionar maior integração entre o serviço SAMU 192 em Buritirama e Reduzir os Acidentes nas regiões trabalhadas, fazendo com que a prevenção de acidente se torne tema dentro do conteúdo pedagógico nas escolas do município.



Ação	Objetivo	Responsável	Prazo	Recursos	Metodologia	Metas
Capacitação continuada da equipe SAMU 192	Aprimorar os profissionais teóricos e práticas para dar continuidade ao serviço com eficácia e aptidão	Coordenação e equipe SAMU 192 Gestor da Saúde	12 meses	Humanos Didáticos	Vídeo aulas práticas, treinamento físicos para o aprimoramento da equipe na prestação do serviço.	Equipe capacitada e preparada.



Planejamento em Saúde SAMU 192 2022-2025

Ação	Objetivo	Responsável	Prazo	Recursos	Metodologia	Metas
Execução do Projeto Paz no Transito	Conscientizar e orientar a população sobre direção segura, sinalização, primeiros socorros e acidentes ocasionados pela imprudência de motoristas e pedestres.	SAMU SECMS SEDUC SIOPS	06 meses	Humanos Didáticos	Palestras em escolas, Passeata, Panfletagem	Minimizar os riscos e agravos de acidentes ocasionados pela falta de responsabilidade no transito
Participar 01 vez no trimestre na Radio Buritirama FM	Reorganizar os Serviços de Atendimento Móvel de Urgência (SAMU)	SAMU SECMS	06 meses	Humanos Didáticos	Panfletagem Palestras	Garantir o atendimento de pelo menos 50% das demandas de alta prioridade (AVC, IAM e Trauma).
Treinamento da Equipe do Samu para os Enfermeiros e Técnicos da Atenção Básica	Qualificar as Unidades da Rede de Urgência e Emergência do município	SAMU SECMS	12 meses	Humanos Data show Didáticos Alimentação	Vídeo aulas práticas, treinamento físicos para o aprimoramento da equipe na prestação do serviço.	Padronizar e capacitar as unidades de urgência e emergência em conformidade com as linhas de cuidados prioritários da Rede de urgência e emergência.



Plano de Ação Hospital Maternidade Nossa Senhora da Luz - 2022-2025

Ação	Objetivo	Responsável	Prazo	Recursos	Metodologia	Metas
Promover capacitação dos profissionais da rede de urgência e emergência do Hospital Maternidade Nossa Senhora da Luz.	Garantir uma qualidade dos serviços aos usuários com a capacitação dos profissionais de saúde.	Empresa / Enfermeiro		Receita de impostos e transferências de impostos, 15% transferência de recursos do sistema único de saúde- SUS. Panfletagem, retroprojeter, internet.	Realização de capacitação em atendimento de urgência e emergência com palestras, seminários, vídeos.	Capacitação dos profissionais

Ação	Objetivo	Responsável	Prazo	Recursos	Metodologia	Metas
Manter atualizados os Procedimentos Operacionais Padrão-POP.	Padronizar os serviços oferecidos na unidade de saúde.	Direção e coordenação de Enfermagem		Acesso à internet, livros, recursos humanos.	Elaborar os manuais de rotina com a convocação dos profissionais dos setores, de acordo a realidade da unidade.	Garantir o funcionamento da unidade de forma organizada, apta a atuar em seus setores.



Ação	Objetivo	Responsável	Prazo	Recursos	Metodologia	Metas
Implementar o serviço de Ultrassonografia a gestante.	Oferecer ultrassonografia de forma gratuita as gestantes munícipes de Buritirama que fazem acompanhamento de Pré-natal.	Gestor Municipal		Receita de impostos e transferências de impostos, 15% transferência de recursos do sistema único de saúde- SUS. Médico	Realização de ultrassonografia semanalmente as gestantes.	Oferecer Ultrassonografia a todas as gestantes.

Ação	Objetivo	Responsável	Prazo	Recursos	Metodologia	Metas
Ampliar os serviços de laboratório e radiografia no Hospital Maternidade Nossa Senhora da Luz.	Implantar o serviço de laboratório e radiografia Também para sobre aviso.	Gestor Municipal		Receita de impostos e transferências de impostos, 15% transferência de recursos do Sistema Único de Saúde- SUS. Técnico laboratório e técnico em radiologia.	Realizar exames laboratoriais e de radiografia em situações de emergência.	Qualificar a atenção prestada ao paciente facilitando o diagnostico, diminuindo assim gastos com transportes.

Ação	Objetivo	Responsável	Prazo	Recursos	Metodologia	Metas
Manter contratação de Enfermeiro	Manter assistência de enfermagem com atendimento contínuo.	Gestor Municipal		Receita de impostos e transferências de impostos, 15% transferência de recursos do Sistema Único de Saúde- SUS. Contratação de 04 enfermeiros.	Organizar uma escala com os enfermeiros que compõe o quadro da secretaria.	Manter a equipe de enfermagem 24 horas, oferecendo os serviços e atribuições.



Ação	Objetivo	Responsável	Prazo	Recursos	Metodologia	Metas
Aquisição de equipamentos para clínica obstétrica e emergência.	Consolidar e fortalecer o serviço de emergência e obstetrícia.	Secretaria municipal de saúde.		Receita de impostos e transferências de impostos, 15% transferência de recursos do Sistema Único de Saúde-SUS.	Assegurar o pleno funcionamento do serviço de urgência e obstetrícia, oferecendo boas condições de trabalho para a equipe.	Proporcionar suporte adequado aos profissionais oferecendo um serviço de qualidade a população.
Aquisição de equipamentos de informática para os diversos setores	Informatizar o serviço	Secretaria municipal de saúde e prefeitura municipal		Receita de impostos e transferências de impostos, 15% transferência de recursos do Sistema Único de Saúde-SUS.	Assegurar o pleno funcionamento do serviço	Proporcionar suporte adequado aos profissionais oferecendo um serviço de qualidade a população.
Garantia da internet para Hospital	Melhorar o atendimento e transferências dos pacientes	Secretaria municipal de saúde e prefeitura municipal		Receita de impostos e transferências de impostos, 15% transferência de recursos do Sistema Único de Saúde-SUS.	Assegurar o pleno funcionamento do serviço que necessita de internet	Proporcionar suporte adequado aos profissionais oferecendo um serviço de qualidade a população.
Implantar sistema de informação para o Laboratório	Aquisição de equipamentos de informática para o setor	Informatizar o serviço		Receita de impostos e transferências de impostos, 15% transferência de recursos do Sistema Único de Saúde-SUS.	Assegurar o pleno funcionamento do serviço que necessita de internet	Proporcionar suporte adequado aos profissionais oferecendo um serviço de qualidade a população.



Planejamento em saúde mental CAPS-RENASCER 2022-2025

AÇÃO	OBJETIVO	RESPONSÁVEL	PRAZO	RECURSOS	METODOLOGIA	METAS
Oferecer atendimento à população de sua área de abrangência realizando o acompanhamento clínico e a reinserção social dos usuários.	<p>1. Oferecer atendimento à população, realizando acompanhamento dos usuários e fortalecimento dos laços familiares e comunitários.</p> <p>2. Proteger e ajudar os usuários que de certa forma são pessoas vulneráveis com maior necessidade de um tratamento específico, utilizando as políticas públicas e todos os esforços para reintegrar os pacientes na sociedade.</p>	Equipe multiprofissional	03 anos	<p>Humanos</p> <p>Notebook</p> <p>Transporte</p> <p>Data show</p> <p>Caixa amplificadora</p> <p>Microfone</p> <p>Extensão, ventilador</p> <p>Computador</p> <p>(Veículo pequeno e grande)</p> <p>Alimentação diária e lanches)</p> <p>Material didático</p> <p>Material para artesanato</p> <p>Tecidos, Tintas, Pinceis, Eva</p> <p>Tesouras, Pistola, Cola branca</p> <p>Cola quente, Fitas adesiva, Fitas decorativas, Junco</p> <p>Jogos educativos, Papel ofício A4</p> <p>Papel madeira, Papel cartão, Papel dupla face</p> <p>Missangas, lantejoulas, barbante, canetinha hidrográfica.</p>	<p>Palestra grupos/individual;</p> <p>Acolhimento;</p> <p>Atendimento clínico e em regime de atenção diária;</p> <p>Encaminhamentos;</p> <p>Oficinas;</p> <p>Horto terapias, canto terapias;</p> <p>Matriciamento</p> <p>Atividade intra muro/ extra muro</p> <p>Administração de medicamento prescrito.</p> <p>Palestra nas escolas</p> <p>Aplicar estratégias para atendimento também a usuários de substâncias lícitas e não ilícitas</p>	É esperado que os usuários tanto interno como externo se sintam confortáveis no CAPS e nunca se sintam sozinho, esperamos que os mesmos se sintam acolhidos e que não aconteça surtos dentro da unidade bem como na comunidade.



Plano de Ação Centro de Atendimento ao Enfretamento às Pandemias - "COVID-19"

2022 a 2025

Ação	Objetivo	Responsável	Prazo	Recursos	Metodologia	Metas
Promover Capacitações á todos os profissionais da rede.	Garantir aos os usuários, uma assistência qualificada e humanizada.	Empresa/enfermeiro.		Receita de recursos específicos para o centro de enfretamento da ala covid-19 , sistema único de saúde SUS. Retroprojeter internet.	Realização de capacitação ao enfretamento do covid-19 com instruções de paramentações,desparametações Acolhimento e atendimento aos pacientes.	Capacitação dos Profissionais.
Criar os procedimentos operacionais padrão-POP.	Padronizar os serviços oferecidos na unidade.	Direção e Coordenação de enfermagem.		Acesso á internet, livros recursos humanos.	Elaborar os manuais de rotina com a convocação dos profissionais dos setores, de acordo a realidade da unidade.	Garantir o funcionamento da unidade de forma organizada, apta a atuar em seus setores.
Oferecer serviço laboratorial e radiológico	Implantar o serviço de laboratório e radiologia sobre aviso.	Gestor municipal		Receita de impostos e transferências de impostos, 15% de transferência de recursos do sistema único de saúde SUS. Técnico laboratório e técnico em radiologia.	Realizar exames laboratoriais e de radiografia em situações de emergência.	Qualificar a atenção prestada ao paciente facilitando o diagnóstico, diminuindo assim gastos com transporte.
Disponibilizar torpedos de	Manter uma assistência adequada aos	Gestor Municipal		Receita do recursos específicos para	Garantir e ofertar aos usuários do uso de oxigenioterapia, na urgência e emergência.	Manter um estoque o suficiente para a demanda.



oxigênio e local para acomodação.	usuários, que necessita do uso de oxigenioterapia			enfretamento da pandemia covid-19.		
Manter contratação de médico, enfermeiros e técnicos de enfermagem.	Manter assistência de atendimento contínuo.	Gestor municipal		Receita do recurso específico enfretamento a linha de frente covid-19.	Organizar uma escala com as possíveis novas contratações das respectivas áreas.	Manter a equipe de enfermagem 24hs, oferecendo os serviços e atribuições.





Estado da Bahia
PREFEITURA MUNICIPAL DE BURITIRAMA
SECRETARIA MUNICIPAL DE SAÚDE
EMAIL: smsburitirama@gmail.com
CNPJ 12.308.501/0001-19



7- OUTROS PLANOS ELABORADOS PELO MUNICÍPIO

- PLANO DE CONTINGÊNCIA MUNICIPAL PARA ENFRENTAMENTO DA DENGUE, CHICUNGUNYA E ZICA:

É um plano para ser executado pelo município no período de 03 (três anos).

OBJETIVO DO PLANO DE CONTINGÊNCIA:

Detectar precocemente o aumento da transmissão da dengue para desencadeações oportunas de bloqueio de transmissão e prevenção de surto e epidemias;

Promover ações estratégicas para interromper a transmissão e prevenir ocorrência de novos casos;

Evitar a infestação domiciliar do Aedes, por meio de redução de criadouros, depósitos artificiais, pneumáticos, etc;

Promover a Educação em Saúde e a participação comunitária, para que as pessoas possam ter conhecimento e consciência do problema.

- Plano Municipal de Contingência para Enfrentamento da Infecção Humana pelo Novo Corona vírus SARS-CoV-2

BURITIRAMA, 23 DE MARÇO DE 2020





Estado da Bahia
PREFEITURA MUNICIPAL DE BURITIRAMA
SECRETARIA MUNICIPAL DE SAÚDE
EMAIL: smsburitirama@gmail.com
CNPJ 12.308.501/0001-19



EQUIPE RESPONSÁVEL PELA ELABORAÇÃO DO PLANO CONTINGÊNCIA

Presidente: Ângela Maria de Almeida Dourado
Secretária Municipal de Saúde

Diretora da Vigilância em Saúde
Dr^a Karina Estrellado de Magalhães

Diretor de Vigilância Sanitária
José Maria Nascimento

Coordenadora da Vigilância Epidemiológica
Enf^a Adriana Pinheiro de Almeida

Diretor de Atenção Básica
Enf^o Pedro Correia de Araújo Neto

Diretora Hospitalar
Tatiane Alves dos Santos

Assessoria Técnica da Secretaria de Saúde
Enf^a Patricia Ferreira Azevedo

Procurador Geral do Município
Dr^o Tadeu Luis Gonçalves

Conselho Municipal de Saúde





Estado da Bahia
PREFEITURA MUNICIPAL DE BURITIRAMA
SECRETARIA MUNICIPAL DE SAÚDE
EMAIL: smsburitirama@gmail.com
CNPJ 12.308.501/0001-19



LISTA DE ABREVIATURA E SIGLAS CONFORME REALIDADE LOCAL (VER EXEMPLO ABAIXO)

ANVISA.....	Agência Nacional de Vigilância Sanitária
ASCOM.....	Assessoria de Comunicação
CMS.....	Conselho Municipal de Saúde
CIEVS.....	Centro de Informações Estratégicas de Vigilância em Saúde
COVID-19.....	Coronavírus
EMAD.....	Equipe Multidisciplinar de Atenção Domiciliar
EqSF.....	Equipe de Saúde da Família
IBGE.....	Instituto Brasileiro de Geografia e Estatística
ISGH.....	Instituto de Saúde de Gestão Hospitalar
LACEN.....	Laboratório Central
MS.....	Ministério da Saúde
OMS.....	Organização Mundial da Saúde
ONU.....	Organização das Nações Unidas
SAMU.....	Serviço de Atendimento Móvel de Urgência
SESAB.....	Secretaria Estadual da Saúde da Bahia
SARA.....	Síndrome da Angústia Respiratória Aguda
SARS.....	Severe Acute Respiratory Syndrome
SG.....	Síndrome Gripal
SRAG.....	Síndrome Respiratória Aguda Grave
SMS.....	Secretaria Municipal da Saúde
SVO.....	Serviço de Verificação de Óbito
SINAN.....	Sistema de Informação de Agravos de Notificação
SUS.....	Sistema Único de Saúde
UBS.....	Unidade de Atenção Básica
UPA.....	Unidade de Pronto Atendimento
VE.....	Vigilância Epidemiológica





Estado da Bahia
PREFEITURA MUNICIPAL DE BURITIRAMA
SECRETARIA MUNICIPAL DE SAÚDE
EMAIL: smsburitirama@gmail.com
CNPJ 12.308.501/0001-19



SUMÁRIO

1.	INTRODUÇÃO	5
2.	OBJETIVOS E METAS	6
	2.1 OBJETIVO GERAL	6
	2.2 OBJETIVOS ESPECÍFICOS	6
	2.3 METAS	6
3.	PERFIL DEMOGRÁFICO, SOCIO ECONÔMICO E DA REDE DE ATENÇÃO DO MUNICÍPIO	7
4.	COMPONENTES DO PLANO DE CONTINGÊNCIA DO CORONAVÍRUS	9
	4.1 VIGILÂNCIA EM SAÚDE	9
	4.2 ATENÇÃO BÁSICA	19
	4.3 ASSISTÊNCIA DA MÉDIA E ALTA COMPLEXIDADE	24
	4.4 ASSISTÊNCIA FARMACÊUTICA E LABORATORIAL	26
	4.5 LABORATÓRIO	26
5.	ASSESSORIA DE COMUNICAÇÃO	27
6.	GESTÃO	28
7.	REFERÊNCIAS BIBLIOGRÁFICAS	29



1. INTRODUÇÃO

Diante da Emergência de Saúde Pública do Novo Coronavírus (2019-n CoV) e com base nas informações e recomendações disponibilizadas pela Organização Mundial de Saúde (OMS) e Ministério da Saúde (MS), a Secretaria da Saúde do Estado da Bahia, por meio da Diretoria de Vigilância Epidemiológica, apresenta o Plano Estadual de Contingência para Enfrentamento do vírus 2019-n CoV. O presente documento foi elaborado com a participação do Conselho Estadual de Secretários Municipais de Saúde da Bahia (COSEMS-BA) e equipe da Diretoria de Atenção Básica da Secretaria de Saúde do Estado da Bahia (SESAB).

Tem como finalidade instrumentalizar gestores municipais e serviços de saúde da rede de atenção à saúde, públicos, filantrópicos e privados para implementação de ações adequadas e oportunas, a fim de evitar a introdução do vírus e reduzir complicações e danos ocasionadas pelo vírus (2019-n CoV) na população. Destaca-se que as medidas a serem adotadas deverão ser proporcionais e restritas aos riscos vigentes. Considerando as constantes atualizações disponibilizadas pela OMS e MS, este Plano está sujeito a ajustes decorrentes da sua utilização prática e das mudanças observadas no cenário epidemiológico.

Devido regionalização a que pertence o Município de Buritirama, situado na Região Oeste da Bahia, principalmente devido a sua vocação ao agronegócio, receber pessoas de todos os cantos e tratar-se o COVID19 de uma pandemia mundial e também o grande fluxo diário da população interna e flutuante dessa região em busca de serviços e negócios, bem como ser área de limite com municípios do Estado do Piauí, onde observa-se um grande número de ônibus clandestinos que passam pelo município, faz-se necessário e urgente a implantação do Plano Municipal de Contingência para enfrentamento a Pandemia.



• OBJETIVOS E METAS

• OBJETIVO GERAL

Organizar as ações de prevenção e controle para o enfrentamento do novo Coronavírus (COVID-19) no Município Buritirama/BA, diante da Pandemia estabelecida pela Organização Mundial de Saúde (OMS).

• OBJETIVOS ESPECÍFICOS

- Monitorar oportunamente a possível emergência do novo Coronavírus (COVID-19) no Município de Buritirama/BA;
- Organizar as ações de controle e vigilância, de acordo com o cenário epidemiológico;
- Definir as responsabilidades por componente (vigilância em saúde, assistência, suporte laboratorial, comunicação e gestão);
- Organizar e orientar o fluxo dos pacientes com suspeita de infecção pelo novo Coronavírus (COVID-19), na rede municipal de saúde e com a rede de referência definida pela SESAB.
- Instituir o Comitê de acompanhamento das ações de prevenção e controle do novo Coronavírus (COVID-19) a fim de garantir a promoção de ações intersetoriais e o estabelecimento de responsabilidades por setores específicos.

• METAS

- Notificar e investigar, em tempo oportuno, 100% dos casos de Coronavírus;
- Investigar, oportunamente, 100% dos óbitos suspeitos por Coronavírus;



3 PERFIL DEMOGRÁFICO, SÓCIOECONOMICO E DA REDE DE ATENÇÃO DO MUNICÍPIO

7

O município de Buritirama está localizado na Região Oeste do Estado da Bahia. Faz parte do Núcleo Regional de Saúde NRS OESTE e da Base Regional de Saúde de Ibotirama. Está localizado fora da região metropolitana.

Mapa de Localização do Município de Buritirama

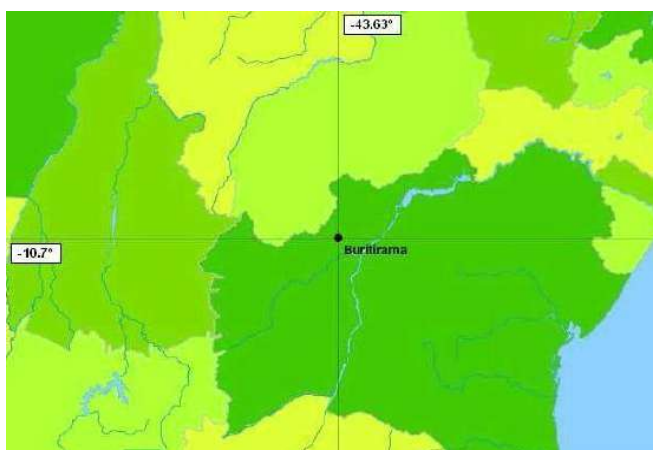

Fonte: IBGE

O baixo padrão de vida da maioria da população de Buritirama é agravado pelas limitações socioeconômicas do próprio município, mas tem melhorias significativas nos últimos anos com o acesso a serviços básicos tais como: saúde e educação conforme mostra o Índice de Desenvolvimento Humano Municipal (IDHM) de Buritirama que é 0,565 em 2010. O município está situado na faixa de Desenvolvimento Humano Baixo (IDHM entre 0,5 e 0,599).

População estimada [2019]	21.174 pessoas
População no último censo [2010]	19.600 pessoas
Densidade demográfica [2010]	4,97 hab/km ²

Rede Assistencial Municipal

O município de Buritirama se encontra na Gestão Plena da Atenção Básica e o processo de mudanças no setor saúde, vem se desenvolvendo gradativamente. A gestão atual tem uma enorme responsabilidade de implementar e implantar os serviços necessários. O município conta com uma rede assistencial que está distribuída da seguinte forma:



Quadro Rede Municipal

Tipo de Unidade	Municipais	Privados	Total
CAPS	01	-	01
Unidade Saúde da Família	06	-	05
Hospitais (Maternidade)	01	-	01
Secretaria de Saúde	01	-	01
SAMU	01	-	01
NASF	01	-	01
POLICLÍNICA - IRECÊ	-	ESTADUAL	01

Rede de Média e Alta Complexidade

Buritirama tem como referência o município de Barra, Barreiras, Ibotirama, Irecê e Salvador.

A unidade básica de saúde e as Unidades de PSFs são a porta de entrada no sistema, oferecendo Atenção Básica e alguns serviços de média complexidade.

Os demais serviços de apoio diagnóstico, consultas especializadas, emergências que necessitam dos serviços de média e alta complexidade são encaminhados para os municípios de referência ou realizados em clínicas particulares no próprio município.

COMPONENTES DO PLANO DE CONTINGÊNCIA DO CORONAVÍRUS

O Plano Municipal de Contingência do Coronavírus está estruturado em 07(sete) componentes, cada um deles adaptado aos protocolos do Ministério da Saúde, do Estado da Bahia e voltado para a sua operacionalização. São eles:

- 3.1 Vigilância em Saúde;
- 3.2 Atenção Básica à Saúde;
- 3.3 Assistência da Média e Alta Complexidade;
- 3.4 Assistência Farmacêutica e Laboratorial;
- 3.5 Assessoria de Comunicação;
- 3.6 Gestão e Financiamento.



4.1 VIGILÂNCIA EM SAÚDE

4.1.1 VIGILÂNCIA EPIDEMIOLÓGICA (VE)

ORGANIZAÇÃO DA RESPOSTA À POSSÍVEL EMERGÊNCIA DO NOVO CORONAVÍRUS (COVID-19)

A resposta à possível emergência do novo Coronavírus (COVID-19) no Município de **Buritirama** será organizada e implementada de acordo com os três níveis propostos no Plano de Contingência Nacional para Infecção Humana pelo novo Coronavírus (2019-nCoV). Cada nível de resposta levará em consideração a avaliação do risco de introdução do novo Coronavírus e o impacto para a saúde pública. Os cenários possíveis serão:

Cenário de ALERTA – corresponde a uma situação em que o risco municipal de introdução do COVID-19 seja elevado e não apresente casos suspeitos.

Cenário de PERIGO IMINENTE – corresponde a uma situação em que há confirmação de caso suspeito.

Cenário de EMERGÊNCIA EM SAÚDE PÚBLICA - corresponde a uma situação em que há confirmação de transmissão local do primeiro caso de Coronavírus (COVID-19) ou reconhecimento de declaração de Emergência de Saúde Pública, no âmbito do Estado da Bahia.

MEDIDAS DE RESPOSTA AO NOVO CORONAVÍRUS (COVID-19)

As medidas de resposta à possível emergência do novo Coronavírus (COVID-19), no município de Buritirama, levarão em consideração a declaração de Pandemia pela OMS, a capacidade operacional da rede municipal de saúde e as recomendações dos Planos nacional e estadual de contingência para o enfrentamento do novo coronavírus - COVID-19. Poderão ser adotadas medidas contingenciais num possível cenário de transmissão autóctone/local (cenário de emergência em saúde pública).



Em linhas gerais as medidas serão adotadas pelas seguintes áreas:

- Vigilância em Saúde,
- Assistência à Saúde,
- Suporte Laboratorial,
- Medidas de Controle de infecção,
- Assistência Farmacêutica,
- Vigilância Sanitária;
- Comunicação de Risco e Gestão.

Quadro 1 – Cenários de resposta da Vigilância Epidemiológica Municipal à possível emergência do novo Coronavírus.

ALERTA	PERIGO IMINENTE	EMERGÊNCIA EM SAÚDE PÚBLICA
Sensibilizar os serviços de saúde para a detecção, notificação, investigação e monitoramento de prováveis casos suspeitos para infecção humana pelo novo Coronavírus (COVID-19)	Intensificar com a SESAB o aprimoramento das ações de investigação e controle.	Intensificar a orientação à população quanto a prevenção e controle do novo Coronavírus (COVID-19)
Monitorar eventos e rumores na imprensa, redes sociais e junto aos serviços de saúde.	Monitorar eventos e rumores na imprensa, redes sociais e junto aos serviços de saúde.	Divulgar atualização de procedimentos a serem adotados no cenário de transmissão local.
Reforçar a importância da comunicação e notificação imediata para infecção	Notificar, investigar e monitorar prováveis casos suspeitos para infecção humana pelo novo Coronavírus (COVID-19).	Notificar, investigar e monitorar prováveis casos suspeitos para infecção humana pelo novo Coronavírus (COVID-19)



humana pelo novo Coronavírus (COVID-19).		
Emitir alertas para as Coordenadorias Regionais de Saúde, Unidades de Atenção Primária à Saúde, Unidades de Pronto Atendimento, ao SAMU e à Rede Hospitalar, sobre a situação epidemiológica no município, com orientações para a preparação de resposta, com medidas de prevenção e controle para a infecção humana pelo novo Coronavírus (COVID-19)	Atualizar os alertas para as Coordenadorias Regionais de Saúde, Unidades de Atenção Primária à Saúde, Unidades de Pronto Atendimento, SAMU e à Rede Hospitalar, sobre a mudança de cenário.	Intensificar a parceria com a SESAB e outros parceiros para potencializar e oportunizar as ações de investigação e controle do novo Coronavírus (COVID-19)
Monitorar o comportamento dos casos de Síndrome Gripal (SG) e Síndrome Respiratória Aguda Grave (SRAG), nos sistemas de informação da rede, para permitir avaliação de risco e apoiar a tomada de decisão.	Intensificar a articulação com os serviços de referência organizados pela SESAB (seguir Plano Estadual de Contingências para Enfrentamento do Novo Coronavírus - COVID-19) para ajuste dos fluxos de pacientes.	Orientar para a utilização dos equipamentos de proteção individual apropriado para cada situação.
Elaborar e promover, em parceria com a SESAB, a capacitação de recursos humanos para a investigação de casos suspeitos de infecção humana pelo novo Coronavírus (COVID-19)	Intensificar a articulação com os serviços de referência organizados pela SESAB para ajuste dos fluxos de pacientes.	Mobilizar a rede de vigilância em saúde para a preparação e adoção oportuna de medidas voltadas à prevenção e controle do novo Coronavírus (COVID-19)
Articular com a rede de serviços públicos e privados de atenção à saúde o aprimoramento e a detecção de possíveis casos suspeitos nos serviços de saúde.	Articular com a rede de serviços públicos e privados de atenção à saúde o aprimoramento e a detecção de possíveis casos suspeitos nos serviços de saúde.	Acompanhar oportunamente as revisões das definições de vigilância, diante de novas evidências ou recomendações da OMS/MS.
-----	Adotar medidas de isolamento domiciliar ou hospitalar em casos de suspeita.	Adotar medidas de isolamento domiciliar ou hospitalar em casos confirmados.
Acompanhar oportunamente as revisões das definições de vigilância,	Elaborar e divulgar informes epidemiológicos sobre a situação	Elaborar e divulgar informes Epidemiológicos sobre a situação



diante de novas evidências ou recomendações da OMS/MS.	do novo Coronavírus no município.	do novo Coronavírus (COVID-19) no Município.
--	-----------------------------------	--

Fonte: Adaptado através do Plano Municipal de Contingência para Enfrentamento da Infecção Humana pelo novo Coronavírus SARS-CoV-2, Fortaleza, 2020.

Níveis de resposta do Plano de Contingência Nacional para Infecção Humana pelo novo Coronavírus (2019-nCoV).

- **VIGILÂNCIA SANITÁRIA**

Para consultar medidas de controle em portos, aeroportos e fronteiras é importante consultar o protocolo para enfrentamento do COVID-19 publicado pela Agência Nacional de Vigilância Sanitária ANVISA. Abaixo seguem ações da Vigilância Sanitária Municipal em resposta à possível emergência do novo Coronavírus.



Quadro 2 - Cenários de resposta da Vigilância Sanitária Municipal à possível emergência do novo Coronavírus.

ALERTA	PERIGO IMINENTE	EMERGÊNCIA EM SAÚDE PÚBLICA
Articular reunião com todos os responsáveis por estabelecimentos do município (religiosos, educacionais comerciais, industriais e outros), com o objetivo de orientar sobre medidas de prevenção previstas na Lei Estadual nº 13.706/2017, que determina a obrigação da disponibilidade oferecer álcool gel aos trabalhadores e clientes.	Fiscalizar e notificar os estabelecimentos do município (religiosos, educacionais comerciais, industriais e outros), que não seguir as recomendações Lei Estadual nº 13.706/2017	Fiscalizar, notificar e aplicar sanções aos estabelecimentos do município (religiosos, educacionais comerciais, industriais e outros), que não seguir as recomendações da Lei Estadual nº 13.706/2017
Reforçar a utilização de rotinas e procedimentos de higienização das unidades de saúde e na secretaria Municipal de Saúde, em especial interruptores, puxadores, telefone, corrimão.	Reforçar a utilização de rotinas e procedimentos de higienização das unidades de saúde e na secretaria Municipal de Saúde, em especial interruptores, puxadores, telefone, corrimão.	Reforçar a utilização de rotinas e procedimentos de higienização das unidades de saúde e na secretaria Municipal de Saúde, em especial interruptores, puxadores, telefone, corrimão.
Disponibilizar material informativo para viajantes sobre prevenção e controle da infecção humana pelo novo coronavírus e outros vírus respiratórios.	Disponibilizar material informativo para viajantes sobre prevenção e controle da infecção humana pelo novo coronavírus e outros vírus respiratórios.	Disponibilizar material informativo para viajantes sobre prevenção e controle da infecção humana pelo novo coronavírus e outros vírus respiratórios.

Fonte: Adaptado através do Plano Municipal de Contingência para Enfrentamento da Infecção Humana pelo novo Coronavírus SARS-CoV-2, Fortaleza, 2020.

Níveis de resposta do Plano de Contingência Nacional para Infecção Humana pelo novo Coronavírus (2019-nCoV).



- **VIGILÂNCIA EM SAÚDE DO TRABALHADOR**

No intuito de apoiar e orientar sobre as medidas de prevenção e controle do novo Coronavírus (COVID-19) foram formuladas orientações técnicas direcionadas aos trabalhadores que porventura tenham contato com casos suspeitos do novo Coronavírus(COVID-19). É objeto destas orientações, o trabalhador dos serviços de saúde, **rodoviários, aeroportuários, limites e divisas entre municípios e estados, etc.**

Vale ressaltar que, os trabalhadores que atuam nos serviços de saúde apresentam um maior risco de exposição, contaminação e infecção por agentes biológicos patogênicos, incluindo o novo Coronavírus (COVID-19). Assim, é essencial a adoção de medidas de prevenção e controle durante todas as etapas de atendimentos a casos suspeitos ou confirmados: antes da chegada do usuário/paciente ao serviço, na triagem e espera do atendimento e durante toda a assistência prestada.

Apenas a adoção integrada de todas as medidas é que garante a minimizaçãodos riscos de infecção nos ambientes de saúde.

Estas medidas incluem precauções padrão, tais como: proteção individual voltada aos trabalhadores e controles administrativos, ambiental e de engenharia.

- **RECOMENDAÇÕES DE USO DE EQUIPAMENTO DE PROTEÇÃO INDIVIDUAL**

Recomenda-se o uso dos seguintes EPI:

Para o atendimento de casos suspeitos de COVID-19 são recomendados: 1) gorro; 2) óculos de proteção ou protetor facial; 3) máscaras cirúrgicas; 4) avental impermeável de mangas compridas; 5) luvas de procedimentos.

- **Para a realização de procedimentos geradores de aerossóis** os responsáveis pela realização de procedimentos de casos suspeitos de COVID-19 devemutilizar os EPI's acima citados, substituindo a máscara cirúrgica pela máscara de proteçãorespiratória (respirador particulado), com eficácia mínima na filtração de 95% de partículas de até 0,3µ (tipo N95, N99, N100, PFF2 ou PFF3).

São exemplos de procedimentos com risco de geração de aerossóis: intubação traqueal; aspiração nasofaríngea e nasotraqueal; ventilação não invasiva; ressuscitação cardiopulmonar; ventilação manual antes da intubação; broncoscopia; autópsia



envolvendo tecido pulmonar; coleta de espécime clínico para diagnóstico de doenças respiratórias; dentre outros.

- **Protetor Ocular** (óculos de segurança) quando houver risco de exposição do profissional a respingo de sangue, secreções corporais e excreções. Os óculos devem ser exclusivos de cada profissional responsável pela assistência, devendo, após o uso, sofrer processo de limpeza com água e sabão/ detergente e desinfecção. Sugere-se a desinfecção por fricção com álcool 70% após cada uso ou outro desinfetante recomendado pelo fabricante;

- **Luvas de Procedimento:** devem ser utilizadas, conforme recomendada nas precauções padrão, quando houver risco de contato das mãos do profissional com sangue, fluidos corporais, secreções, excreção, mucosas, pele não íntegra e artigos ou equipamentos contaminados;

- **Capote/Avental Impermeável Descartável.**

IMPORTANTE: Em nenhuma hipótese, os EPI's aqui relacionados devem ser compartilhados entre os trabalhadores.

- **ATRIBUIÇÕES DOS SERVIÇOS DE SAÚDE EM RELAÇÃO AOS**

EPICOMPETE AOS SERVIÇOS DE SAÚDE EM RELAÇÃO AO EPI:

- Fornecer os EPI, gratuitamente, aos trabalhadores de acordo com os riscos a que estão expostos;
- Orientar e treinar os trabalhadores sobre o uso adequado, a guarda e a conservação;
- Substituir imediatamente, quando danificado ou extraviado;
- Responsabilizar-se pela higienização e manutenção periódica.

Processos de aquisição de EPI serão realizados pela SMS e pelas Organizações Sociais de Saúde que gerem as unidades de saúde municipais.



COMPETE AOS TRABALHADORES EM RELAÇÃO AO EPI:

- Usar, utilizando-o apenas para a finalidade a que se destina;
- Responsabilizar-se pela guarda e conservação;
- Comunicar ao empregador qualquer alteração que o torne impróprio, como por exemplo, o uso de máscaras molhadas ou amassadas.

Para os profissionais de apoio (limpeza, nutrição, hotelaria) que estejam envolvidos na realização de serviços que tenham relação com os casos suspeitos ou confirmados de infecção humana pelo COVID-19 ou em atividades que envolva o contato com superfícies e materiais potencialmente contaminados recomenda-se os seguintes EPIs: 1) gorro; 2) óculos de proteção ou protetor facial; 3) máscara cirúrgica; 4) avental impermeável de mangas compridas; 5) luvas de procedimentos.

Para recepcionistas, vigilantes ou outros trabalhadores que se envolvam no acolhimento dos pacientes nos serviços de saúde, recomenda-se o uso de **máscara cirúrgica e higiene das mãos**.

4.1.6 DESCARTE DE RESÍDUOS INFECTADOS COM O COVID-19

Após o atendimento aos pacientes suspeitos ou confirmados de infecção humana pelo 2019-nCoV, deve-se realizar o descarte adequado de todos os EPIs e, imediatamente após o descarte, a higienização das mãos. Os resíduos potencialmente infectados com o COVID-19 devem ser tratados antes da disposição final ambientalmente adequada. O tratamento pode ser feito dentro ou fora da unidade geradora, inclusive forado estabelecimento, desde que respeitadas às condições mínimas de acondicionamento e transporte destes resíduos. **Esses resíduos devem ser acondicionados em sacos brancos leitosos devidamente identificados como material potencialmente infectante.**

No formulário para notificação eletrônica imediata, disponibilizado pelo CIEVS, o campo ocupação é de preenchimento obrigatório, e tem como foco os profissionais dos serviços de saúde.



Quadro 3 – Cenário de resposta da Vigilância em Saúde do Trabalhador à possível emergência do novo Coronavírus

ALERTA	PERIGO IMINENTE	EMERGÊNCIA EM SAÚDE PÚBLICA
Sensibilizar trabalhadores da saúde e profissionais de apoio sobre a prevenção da transmissão de agentes infecciosos em prováveis casos suspeitos para infecção humana pelo novo Coronavírus (COVID-19)	Limitar o número de trabalhadores do serviço de saúde e familiares em contato com os casos suspeitos ou confirmados de infecção humana pelo (COVID-19). Sempre que possível, designar uma equipe do serviço de saúde exclusivamente para esses casos.	Intensificar a orientação aos trabalhadores quanto à prevenção e controle do novo (COVID-19)
Elaborar, em parceria com a Assessoria de Comunicação (ASCOM), material informativo e manter disponíveis normas e rotinas dos procedimentos envolvidos na assistência a casos suspeitos ou confirmados.	Investigar e monitorar prováveis casos suspeitos para infecção humana pelo novo Coronavírus (COVID-19) relacionada ao trabalho.	Investigar e monitorar prováveis casos suspeitos para infecção humana pelo novo Coronavírus (COVID-19) relacionada ao trabalho.
Elaborar e promover, em parceria com a SESAB, treinamento dos trabalhadores sobre o uso e descarte adequado de equipamentos de proteção individual e coletiva, de acordo com as orientações da NOTA TÉCNICA N.º 04/2020 GVIMS/GGTES/ANVISA.	Manter registro e monitorar os trabalhadores que entraram em contato direto com casos suspeitos ou confirmados seja em portos, aeroportos, fronteiras, alfândegas, serviços de saúde, etc.	–

Fonte: Adaptado através do Plano Municipal de Contingência para Enfrentamento da Infecção Humana pelo novo Coronavírus SARS-CoV-2, Fortaleza, 2020.

Níveis de resposta do Plano de Contingência Nacional para Infecção Humana pelo novo Coronavírus (2019-nCoV).



• VIGILÂNCIA DO SISTEMA DE INFORMAÇÃO E ANÁLISE EM SAÚDE

Diante da Emergência em Saúde Pública de Importância Nacional (ESPIN) por doença respiratória, causada pelo novo Coronavírus (COVID-19) e considerando-se as recomendações da Organização Mundial de Saúde, a vigilância do sistema de informação municipal deve atuar segundo as ações de vigilância em três níveis de atenção: Alerta, Perigo Iminente e Emergência em Saúde Pública:

Quadro 4 - Cenários de resposta da Vigilância do Sistema de Informação e Análise em Saúde à possível emergência do novo Coronavírus.

ALERTA	PERIGO IMINENTE	EMERGÊNCIA EM SAÚDE PÚBLICA
Sensibilizar os serviços de saúde para a detecção, notificação, investigação e monitoramento de prováveis casos suspeitos para infecção humana pelo novo Coronavírus (Covid-19), utilizando alertas nos sistemas de informação em saúde da rede assistencial	Sensibilizar a Rede de Vigilância e Atenção à Saúde organizada sobre a situação epidemiológica do município e as ações de enfrentamento.	Divulgar as normas e diretrizes do MS para a prevenção e controle da infecção humana pelo novo Coronavírus.
Revisar as definições de vigilância sistematicamente, diante de novas evidências ou recomendações da OMS	Revisar as definições de vigilância sistematicamente, diante de novas evidências ou recomendações da OMS	Garantir que os serviços de referência notifiquem, investiguem e monitorem os casos.
Reforçar a importância da comunicação e notificação imediata de casos suspeitos para infecção humana pelo novo Coronavírus (Covid-19)	Notificar, investigar e monitorar prováveis casos suspeitos para infecção humana pelo novo Coronavírus (2019-nCoV), conforme a definição de caso estabelecida, no devido sistema de informação orientado pelo MS.	Manter a Rede de Vigilância e Atenção à Saúde organizada sobre a situação epidemiológica do país e a necessidade de adoção de novas medidas de prevenção e controle da infecção humana pelo novo Coronavírus.



Articular com a rede de serviços públicos e privados de atenção à saúde o aprimoramento e a detecção de possíveis casos suspeitos nos serviços de saúde.	Articular com a rede de serviços públicos e privados de atenção à saúde o aprimoramento e a detecção de possíveis casos suspeitos nos serviços de saúde.	
Inserir no Sistema Local de Monitoramento Online de Agravos de Notificação Compulsória a CID 10 - B34.2 e U07.1- Infecção por Coronavírus de localização não especificada, para o monitoramento de atendimento a esse agravo na rede de serviços.	Monitorar se os casos suspeitos de Coronavírus atendidos nos serviços de saúde já foram notificados na base de dados do Ministério da Saúde	

Fonte: Adaptado através do Plano Municipal de Contingência para Enfrentamento da Infecção Humana pelo novo Coronavírus SARS-CoV-2, Fortaleza, 2020.

Níveis de resposta do Plano de Contingência Nacional para Infecção Humana pelo novo Coronavírus (2019-nCoV).

- **ATENÇÃO BÁSICA**
- **ATENDIMENTO EM UNIDADE DE ATENÇÃO BÁSICA**

RECEPÇÃO/PORTARIA

Ao controlar a entrada de pacientes na Unidade (UBS), o profissional da recepção deverá indagar se o paciente “está gripado”. Caso a resposta seja afirmativa, deverá ofertar e solicitar que o mesmo utilize a máscara descartável. Em seguida encaminhar o paciente como prioridade para a sala de triagem ou acolhimento. Em caso negativo, o paciente deverá seguir o fluxo da unidade.

SALA DE TRIAGEM / ACOLHIMENTO

O profissional de Enfermagem ou Cirurgião Dentista deverá acolher e avaliar o paciente no momento imediato da recepção, avaliar se há critérios para classificação como caso suspeito de infecção por Covid-19. Caso haja critérios para definição de caso,



o paciente deverá manter o uso de máscara cirúrgica e ser encaminhado para local isolado ou arejado, onde será avaliado, classificado o risco e encaminhado para unidade adequada para realização de atendimento clínico e coleta de SWAB. Caso não haja critérios de suspeita, o profissional deverá seguir os procedimentos operacionais padrão da unidade de saúde.

DE ACORDO COM O MINISTÉRIO DA SAÚDE OS CRITÉRIOS PARA DEFINIÇÃO DE CASO SUSPEITO PELO CORONAVÍRUS 2019 (COVID-19):

- Situação 1 - VIAJANTE: pessoa que apresente febre e pelo menos um dos sinais ou sintomas respiratórios (tosse, dificuldade para respirar, produção de escarro, congestão nasal ou conjuntival, dificuldade para deglutir, dor de garganta, coriza, sinais de cianose, batimento de asa de nariz, tiragem intercostal e dispnéia) e com histórico de viagem para país com transmissão sustentada ou área com transmissão local nos últimos 14 dias; ou

- Situação 2 - CONTATO PRÓXIMO: Pessoa que apresente febre ou pelo menos um sinal ou sintoma respiratório (tosse, dificuldade para respirar, produção de escarro, congestão nasal ou conjuntival, dificuldade para deglutir, dor de garganta, coriza, sinais de cianose, batimento de asa de nariz, tiragem intercostal e dispnéia) E histórico de contato com caso suspeito ou confirmado para COVID-19, nos últimos 14 dias

Caso provável de doença pelo Coronavírus 2019 (COVID-19):

- Situação 3 - CONTATO DOMICILIAR: Pessoa que manteve contato domiciliar com caso confirmado por COVID-19 nos últimos 14 dias E que apresente febre ou pelo menos um sinal ou sintoma respiratório (tosse, dificuldade para respirar, produção de escarro, congestão nasal ou conjuntival, dificuldade para deglutir, dor de garganta, coriza, sinais de cianose, batimento de asa de nariz, tiragem intercostal e dispnéia). Nesta situação é importante observar a presença de outros sinais e sintomas como: fadiga, mialgia/artralgia, dor de cabeça, calafrios, manchas vermelhas pelo corpo, gânglios linfáticos aumentados, diarreia, náusea, vômito, desidratação e inapetência.



Nos casos que se enquadrem como suspeitos, deverá seguir o fluxograma abaixo

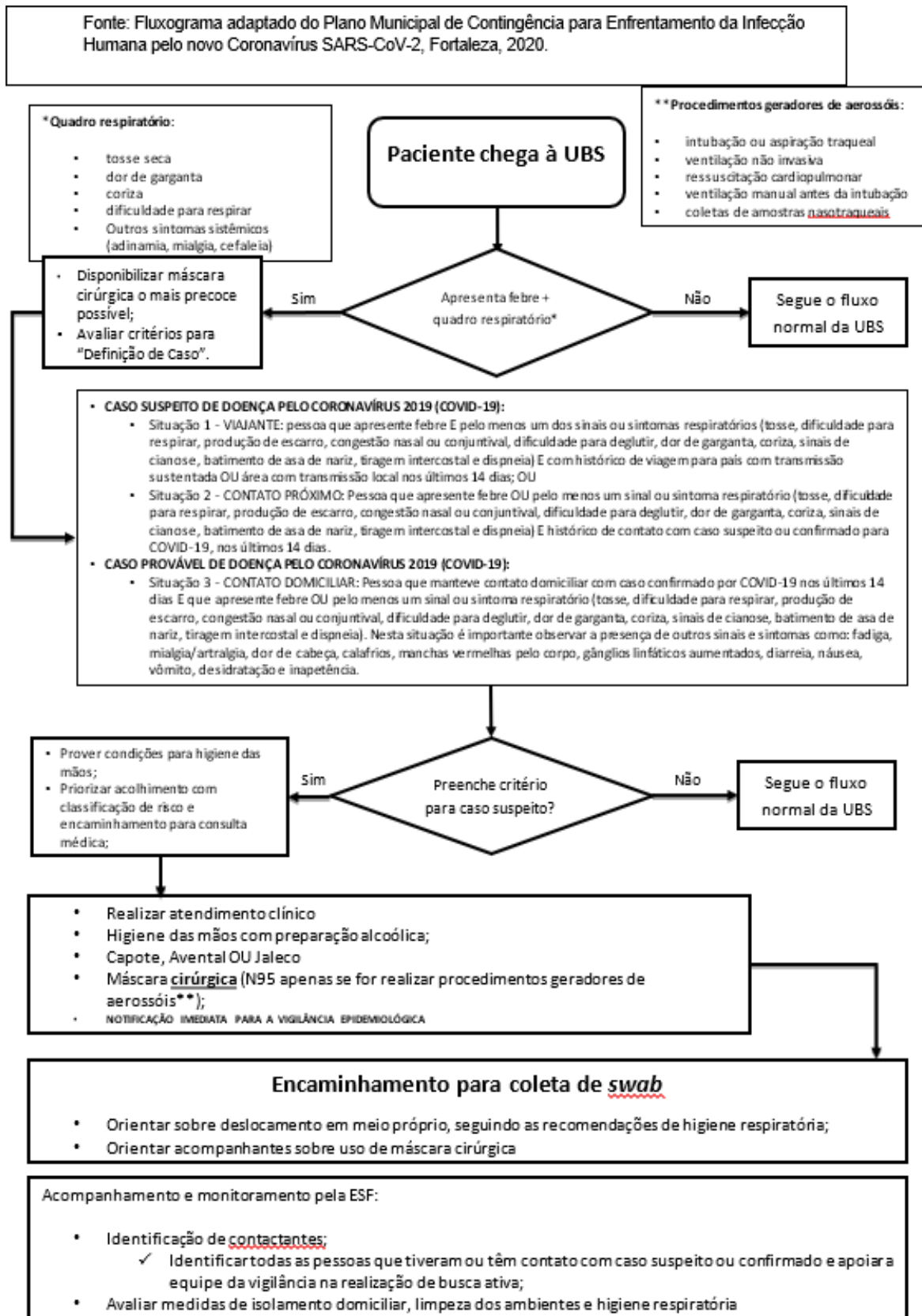

No caso de o paciente não preencher critérios para ser classificado como “QuadroSuspeito”, deverá ser encaminhado para seguir o fluxo normal da UBS.

ATENDIMENTO MÉDICO

A realização do atendimento médico para casos suspeitos deverá ser em sala privativa ou com menor circulação de pessoas, mantendo a porta fechada e o ambiente ventilado, seguindo rigorosamente as normas de segurança quanto à higienização das mãos e quanto ao uso de Equipamentos de Proteção Individual.

ENCAMINHAMENTO PARA UNIDADE DE COLETA

A coleta do SWAB para os casos suspeitos será realizada no LABORATÓRIO MUNICIPAL ou Equipe Volante de Coleta – se necessária - definida pela Secretaria Municipal da Saúde, em conjunto com a Secretaria Estadual da Saúde, de modo a ser mantido um fluxo organizado e que exponha minimamente a população ao vírus.

REGULAÇÃO

Pacientes com perfil para isolamento domiciliar serão acompanhados pela Equipe de Atenção Básica e Vigilância Epidemiológica da Secretaria Municipal de Saúde e apoio da Secretaria Estadual de Saúde.

A Secretaria Municipal de Saúde de **Buritirama** deverá regular os casos de maior gravidade que necessitem de transferências e internações, seguindo definições pactuadas com a SESAB no Plano de Contingência Estadual.

AÇÕES DE MONITORAMENTO

As ações de monitoramento consistirão, principalmente, na identificação de contactantes de casos suspeitos ou confirmados e no auxílio e participação na busca ativa destes, capitaneada pela equipe da vigilância em saúde.

Os contatos próximos de uma pessoa com suspeita de Coronavírus (Covid - 19) devem ser acompanhados e monitorados pelas Equipes de Saúde da Família (EqSF) e/ou Equipe de Atenção Domiciliar em conjunto com a Rede de Atenção à Saúde e Equipe de Vigilância em Saúde, quanto à apresentação dos sinais e sintomas. Na presença dos sinais e sintomas, os profissionais da saúde deverão orientar a procura pelo serviço de saúde para avaliação e encaminhamento adequado.



ACOMPANHAMENTO NO DOMICÍLIO

O médico poderá solicitar RX de tórax, hemograma e provas bioquímicas para os casos suspeitos ou confirmados para o novo Coronavírus (COVID-19) que não necessitem de hospitalização e que o serviço de saúde opte pelo isolamento domiciliar. Estes exames devem ser solicitados antes que o paciente retorne ao seu domicílio.

É importante salientar que estes pacientes deverão receber orientações de controle de infecção, prevenção de transmissão para contatos e sinais de alerta para possíveis complicações. Além disso, o número de telefone 77 99991-9311; 77 99812-1205, 77 99992-4490 e site <http://www.buritirama.ba.io.org.br/diarioOficial>, página oficial da Prefeitura de Buritirama no facebook, grupo do WhatsApp da SMS para eventuais dúvidas ou comunicados.

A presença de sinais de alerta deverá determinar retorno e hospitalização imediata do paciente. Porém, é necessário que seja realizada avaliação de cada caso, considerando também se o ambiente residencial é adequado e se o paciente é capaz de seguir as medidas de precaução recomendadas pela equipe de saúde responsável pelo atendimento.

Os agentes comunitários de saúde, com o uso adequado de EPI, deverão fazer acompanhamento dos casos no domicílio, monitorando a execução dos cuidados de proteção individual e coletiva, realizando orientações necessárias para evitar transmissão, informando a equipe caso haja complicações no domicílio.

AÇÕES INERENTES AO ACS NA PREVENÇÃO E CONTROLE DO COVID 19:

- Na visita domiciliar identificar todas as pessoas que tiveram ou têm contato com casos suspeitos ou confirmados e apoiar a equipe da vigilância na realização de busca ativa;
- Na presença de sinais e sintomas, orientar que procure a Unidade Básica de Saúde (UBS), e comunicar à equipe sobre esses casos;
- Atuar junto aos domicílios e outros espaços da comunidade (escolas, creches, instituições de longa permanência, etc.), informando aos cidadãos de sua área de abrangência e aos que não moram na área adstrita à UBS, mas que se deslocam frequentemente até elas (trabalhadores, creches, escolas, etc.), sobre os sinais, sintomas e medidas de prevenção e controle do Coronavírus (COVID-19), estimulando a mobilização e a vigilância;



- Auxiliar no gerenciamento de insumos e equipamentos necessários ao desempenhadas atividades de atenção ao Coronavírus (COVID-19);
- Os ACS devem proceder as medidas de higiene para biossegurança tais comolavagem adequada das mãos, utilização de solução alcoólica a 70%.

MEDIDAS DE PREVENÇÃO E CONTROLE

A implementação de precauções padrão constitui a principal medida de prevenção da transmissão entre pacientes e profissionais de saúde e deve ser adotada no cuidado de todos os pacientes (antes da chegada ao serviço de saúde, na chegada, acolhimento, espera e durante toda assistência prestada), independentemente dos fatores de risco ou doença de base, garantindo que as políticas e práticas internas minimizem a exposição à patógenos respiratórios, incluindo o Coronavírus (COVID-19).

• ASSISTÊNCIAS DA MÉDIA E ALTA COMPLEXIDADE

Os casos que necessitem internação e alta complexidade serão encaminhados para hospitais municipais ou os referenciados pela Secretaria Estadual da Saúde – SESAB conforme plano estadual.

- ATENDIMENTO EM UNIDADE DE PRONTO ATENDIMENTO (UPA 24h) E HOSPITAL MUNICIPAL

RECEPÇÃO

Ao chegar à unidade o paciente se dirige ao balcão de recepção para preencher a ficha de atendimento, sendo encaminhado para a Classificação de Risco. Caso, neste primeiro contato, já seja identificado como provável caso suspeito, deve ser ofertada ao paciente uma máscara cirúrgica para que seja colocada pelo próprio e, em seguida, encaminhado para Classificação de Risco com prioridade.



ACOLHIMENTO COM CLASSIFICAÇÃO DE RISCO

O profissional responsável pela realização do Acolhimento com Classificação de Risco deverá, ao acolher o paciente, realizar sua escuta qualificada, avaliar se este apresenta critérios para definição de caso, que são de acordo com a OMS:

- Febre e pelo menos um sinal ou sintoma respiratório (tosse, dificuldade para respirar), e histórico de viagem para área com transmissão local, nos últimos 14 dias anteriores ao aparecimento dos sinais ou sintomas, ou;
- Febre e pelo menos um sinal ou sintoma respiratório (tosse, dificuldade para respirar), e histórico de contato próximo de caso suspeito para o coronavírus nos últimos 14 dias anteriores ao aparecimento dos sinais ou sintomas, ou;
- Febre ou pelo menos um sinal ou sintoma respiratório (tosse, dificuldade para respirar) e contato próximo de caso confirmado de coronavírus em laboratório, nos últimos 14 dias anteriores ao aparecimento dos sinais ou sintomas.

No caso de o paciente não preencher critérios para ser classificado como “Quadro Suspeito”, deverá seguir o fluxo normal da UPA ou hospital municipal.

Caso o paciente seja classificado como quadro suspeito, deverá ser encaminhado imediatamente para consulta médica, seguindo rigorosamente as recomendações:

- Uso constante da máscara cirúrgica;
- Manter rigorosa higiene das mãos;
- Permanecer em área separada até a realização da consulta.

ATENDIMENTO MÉDICO

A realização do atendimento médico deverá ser em sala privativa ou com menor circulação de pessoas, mantendo a porta fechada e o ambiente ventilado, seguindo rigorosamente as normas de segurança quanto à higienização das mãos e quanto ao uso de Equipamentos de Proteção Individual (EPI).

ENCAMINHAMENTO PARA UNIDADE DE COLETA

A coleta do SWAB para os casos suspeitos será realizada na unidade onde o paciente está internado ou em observação sendo realizada a coleta por profissionais do laboratório municipal ou direcionada Equipe Volante de Coleta definida pela Secretaria Municipal da Saúde, em conjunto com a Secretaria Estadual da Saúde, de modo a ser



mantido um fluxo organizado e que exponha minimamente a população ao vírus. Caso as Equipes de Saúde necessitem serem capacitadas para coleta, esta capacitação deverá ser ofertada pelo LACEN.

REGULAÇÃO

A Central de Regulação do Município de **Buritirama** deverá solicitar regulação para os casos de maior gravidade através do Sistema **SUREN WEB**, seguindo definições pactuadas com a SESAB.

AÇÕES DE MONITORAMENTO INTRA HOSPITALAR

As ações de monitoramento consistirão, principalmente, na identificação de contactantes de casos suspeitos ou confirmados e no auxílio e participação na busca ativa destes, capitaneada pela equipe da vigilância em saúde.

É importante a articulação entre o Comitê de Operações de Emergência em Saúde Pública e a Comissão de Controle de Infecção Hospitalar (CCIH) para implementação da vigilância epidemiológica dos casos de vírus 2019-nCoV e outros vírus respiratórios de interesse de saúde pública.

• ASSISTÊNCIA FARMACÊUTICA E LABORATORIAL

Mapear os locais e atividades com maiores exposições aos riscos e promover orientação destes profissionais, são as primeiras medidas a serem adotadas. A lavagem correta das mãos seguida pela desinfecção e higienização das mãos com o uso do álcool gel 70%.

Até o momento, não há medicamento específico para o tratamento da Infecção Humana pelo novo Coronavírus COVID -19. No entanto, medidas de suporte devem ser implementadas. A dispensação de medicamentos para pacientes com condição crônica compoendo o respectivo grupo de risco: idosos com hipertensão e diabetes deverão ser realizadas para um período maior evitando assim a circulação deste público nas unidades de saúde.

Os profissionais responsáveis pelo primeiro contato com os usuários devem estar com máscaras e luvas a fim de evitar a contaminação desses profissionais e da população.



A fim de reduzir o deslocamento da população maior que 60 anos que utilizam medicamentos de uso contínuo no âmbito da Atenção Básica, o município passará a dispensar medicamentos para aos idosos com condições crônicas e que estejam compensados para utilização no prazo de até 90 dias.

4.5 LABORATÓRIO

O Município deverá seguir as ações conforme Plano Estadual de Contingência do COVID -19.

• ASSESSORIA DE COMUNICAÇÃO

A Assessoria de comunicação em conjunto com o Comitê de Operações de Emergências em Saúde Pública, juntamente com as Vigilâncias, Epidemiológica e Sanitária deverão difundir informações oficiais adotadas pelo município para a população sobre o novo Coronavírus COVID-19 e as medidas de prevenção em tempo oportuno. É importante a elaboração e divulgação no município de alertas e boletins epidemiológicos para os profissionais de saúde bem como para acesso a população geral.

Como estratégia realizar o monitoramento das Redes Sociais com objetivo de esclarecer para combater rumores, boatos e informações equivocadas. Estabelecer parcerias com a rede de comunicação pública (TV, rádios e agências de notícias), coronavirus.saude.gov.br (site do ministério da saúde) e também de preferência as municipais, Buritirama FM 87.9, diário oficial do município, página do facebook da prefeitura para a mobilização dos veículos de comunicação com vistas a publicação de informações atualizadas e oficiais emitidas pelas áreas técnicas a respeito do COVID - 19.

Elaborar e distribuir materiais informativos e educativos sobre COVID-19, em acordo com a área técnica da Vigilância em Saúde. Aproximar com as assessorias de comunicação do município com a do Estado e da União com a finalidade de alinhamento das estratégias de comunicação.

Definir, junto a gestão municipal o responsável pela interlocução com os veículos de comunicação para tratar de assuntos relativos ao COVID-19. Promover



campanhas publicitárias com veículos de comunicação, sempre que necessário. Elaboração de um informativo/guia sobre em qual serviço de saúde o paciente deve buscar atendimento adequado conforme sinais e sintomas.

• GESTÃO

Este plano foi construído em conjunto com as áreas técnicas da SMS e encaminhado para aprovação no Conselho Municipal de Saúde em caráter de urgência. Apresentado também na Câmara de Vereadores e demais espaços que se fizer necessário.

Para o monitoramento do Plano Municipal de Contingência foi instituído por meio de Decreto Municipal nº 015/2020 de 23 de março de 2020 e o Comitê Municipal de Acompanhamento de Ações de prevenção e controle do Coronavírus (COVID-19) pelo Decreto Municipal nº 011/2020. O comitê foi constituído pelas áreas técnicas da secretaria, setores da prefeitura, representantes do Conselho Municipal de Saúde e presidida pela Secretária Municipal de Saúde.

O município fará adesão à Portaria MS nº 430 de 19 de março de 2020, a qual estabelece incentivo financeiro federal de custeio no âmbito da atenção primária à saúde em caráter excepcional e temporário com o objetivo de apoiar o funcionamento em horário estendido das USF (Unidades de Saúde da Família) Sinval Pinheiro de Souza CNES 4023277 e Ana Maria Aleixo dos Santos CNES 7581572.

Esse plano será atualizado a qualquer tempo, de acordo com o cenário epidemiológico e as orientações do Ministério da Saúde e Secretaria de Saúde da Bahia.

Sendo criado o Centro de Atendimento aos Sintomáticos Respiratórios na Unidade de Saúde da Família Ana Maria Aleixo.



REFERÊNCIAS BIBLIOGRÁFICAS

MINISTÉRIO DA SAÚDE. Plano de Contingência Nacional para Infecção Humana pelo novo Coronavírus COVID-19, Brasília/DF. Fevereiro de 2020. Disponível em <<https://portalarquivos2.saude.gov.br/images/pdf/2020/fevereiro/13/plano-contingencia-coronavirus-COVID19.pdf>>

BAHIA. Plano Estadual de Contingências para Enfrentamento do Novo Coronavírus - COVID-19, Bahia, Fevereiro/2020. Disponível em <http://www.saude.ba.gov.br/wp-content/uploads/2020/03/BAHIA_SESAB-Plano-de-Contingencia-Coronav%20C3%ADrus-Bahia.pdf>

FORTALEZA. Plano Municipal de Contingência para Enfrentamento da Infecção Humana pelo novo Coronavírus SARS-CoV-2, Fortaleza, 2020. Disponível em <>

ITAPARICA. Plano Municipal de Contingência frente à Epidemia do Coronavírus, Itaparica, 2020.

ANVISA. Protocolo para Enfrentamento do COVID-19 em portos, aeroportos e fronteiras (ANVISA), Fevereiro 2020. Disponível em <http://portal.anvisa.gov.br/documents/219201/4340788/Protocolo+simplificado+Coronavirus+06+02-revisao+final+3_diagramado2+%281%29.pdf/1c97fbd6-8af8-40e9-9cee-56803803c4b4>

PORTARIA MS Nº 430 de 19 de março de 2020.

10 - Metas da Secretaria Municipal de Saúde de Buritirama para o Quadriênio 2022 - 2025

1. Manter adesão ao PMM (Programa Mais Médicos) Médicos pelo Brasil enquanto existirem ou de programas semelhantes;
2. Manter adesão ao Previne Brasil
3. Manter adesão ao PSE (Programa de Saúde na Escola);
4. Implementação do CAPS I (Centro de Atenção Psicossocial);
5. Implantação da equipe MULTIDISCIPLINAR, antigo NASF (Núcleo de Apoio a Saúde da Família);
6. Implementação da Academia da Saúde;
7. Implementação do PEC (Prontuário Eletrônico do Cidadão) em todas as ESF;
8. Implantação da Saúde Bucal em todas as ESF;
9. Implantação do Hórus;



10. Capacitação de todos os profissionais de saúde nas diversas áreas de atuação dos mesmos;
11. Articular com escolas técnicas de formação de saúde formação para os profissionais em nível técnico, saúde bucal, Agentes Comunitários de Saúde;
12. Manter Casa de Apoio em outros municípios para os usuários de Buritirama
13. Formular e promover a gestão da educação permanente em saúde e processos relativos a mesma, orientados pela integralidade da atenção em saúde, criando quando for necessário estruturas de coordenação e de execução da política de formação e desenvolvimento, participando também no seu financiamento;
14. Implantação da Ouvidoria Sus municipal;
15. Operacionalizar o complexo regulador dos serviços presentes em âmbito municipal e fornecer capacitação para os técnicos do setor de regulação municipal para administrar o sistema de regulação regional e estadual, aumento o número de profissionais no setor;
16. Organizar o organograma da Secretaria Municipal de Saúde de acordo com a função de cada profissional;
17. Garantir portarias aos profissionais delegados para assumir cargos de diretoria, coordenações e encarregados, repassando financeiramente o valor pertinente ao cargo exercido ou porcentagem referente para que o diretor, coordenador receba acima dos seus subordinados;
18. Adotar protocolos clínicos e diretrizes terapêuticas de acordo com protocolos estaduais e nacionais;
19. Fornecer INTERNET de qualidade a todos os setores e Unidades de Saúde, inclusive na zona rural;
20. Fornecer serviço de telefonia em todas as Unidades de Saúde do Município incluindo ramais;
21. Manter e aprimorar (Internet de qualidade) o serviço do Telessaúde para todos os profissionais da Atenção Primária/Básica;
22. Construção do local adequado para armazenagem do lixo hospitalar nas Unidades de Saúde;
23. Ampliação das ESF Gerson Alvino e Cornélio Reis Santos (área coberta para atividades em grupo) e de todas as Unidades Satélites;
24. Aquisição ou conserto do aparelho de ultrassonografia e contratação de profissional habilitado para a execução dos exames não apenas para as gestantes;
25. Credenciamento do Laboratório Municipal junto ao SUS;
26. Realização de ações no junho lilás, setembro amarelo, outubro rosa, novembro azul, além do dia do coração, hiperdia, Dia D de Diabetes em novembro dentre outras atividades das ESF com o apoio administrativo, logístico e financeiro da Secretaria



Municipal de Saúde;

27. Aquisição de Uniforme para todos os setores da Saúde Municipal e crachá de identificação de cada profissional;
28. Aquisição de ponto eletrônico em todas as unidades;
29. Aquisição de dois veículo tipo micro ônibus para a equipe de endemias e para conduzir pacientes do TFD e ou mutirões para outros municípios;
30. Aquisição de veículos tipo S-10 para as ESF da zona rural;
30. Aquisição de veículos para todas as unidades de Saúde, incluindo ambulância para o HPP;
31. Melhorar o sistema de comunicação para a saúde (internet e telefonia);
32. Fortalecer ações voltadas para a saúde do trabalhador e para a saúde do homem;
33. Capacitação contínua para os profissionais da saúde visando a humanização nos serviços e atendimentos;
34. Aquisição de um gerador e um transformador de energia para o hospital;
35. Construção de salas de reuniões e/ou áreas cobertas para os PSFs realizarem ações educativas;
36. Realizar concurso para agentes de combate as endemias e agentes comunitários de saúde;
37. Disponibilizar técnico de laboratório para realizar coleta de material para exame uma vez por semana nos PSFs da zona rural;
38. Ampliar a frota de motos;
39. Capacitação e atualização periódica dos profissionais da saúde abrangendo a humanização, cursos de libras, saúde mental e demais temas necessários;
40. Fortalecer a parceria saúde/educação levando para as comunidades informações sobre a saúde através de mini conferências na escola;
41. Plano de carreira para os profissionais de saúde visando estimular a busca por qualificação;
42. Estabelecer como ponto facultativo o dia do aniversário do servidor;
43. Estabelecer como lei municipal a insalubridade de no mínimo 20% para todos os profissionais de saúde, com excessão do Raio X e coletor Lixo Hospitalar e trabalhadores da área de enfrentamento às pandemias;
44. Aumentar a licença maternidade para 6 meses e a licença paternidade para 20 dias;
45. Criar equipes para conscientizar a comunidade sobre os riscos da tuberculose e hanseníase;



46. Garantir Transporte para os profissionais realizarem as suas atividades , fora da Unidade de Saúde (ex: curativo, visitar domiciliar)
47. Divulgar as informações e sugestões recebida pela ouvidoria e manter sigilo das informações de cunho ético
48. Criar site oficial da secretaria de saúde;
49. Auxilio deslocamento para os profissionais ACS da zona rural;
50. Contratação de diversas especialidades médicas ginecologista, obstetra, cardiologista, pediatra e ortopedista;
51. Sistematização dos PSFs;
52. Melhoria na parte de medicação dos hipertensos e diabéticos;
53. Capacitação para todos os profissionais de saúde;
54. Apresentar o hospital maternidade para as gestantes;
55. Igualar os valores de Repasse depositados mensamente ao da esfera federal, no estadual e municipal que é de R\$ 5,10 por habitante para a Farmácia Básica;
56. Aquisição de veículo exclusivo e adequado para transportes de medicamentos;
57. Centralizar a Farmácia Básica – Centro de Distribuição de Medicamentos;
58. Aumentar o elenco de medicamentos de Alto Custo (Esfera Federal);
59. Internet de boa qualidade para o funcionamento dos sistemas obrigatórios da Farmácia Básica.
60. Capacitação para atendentes que trabalham na Farmácia;
61. Implantar unidade satélite na comunidade quilombola de Riacho do Meio;
62. Capacitação dos profissionais para o atendimento da população LGBTT;
63. Facilitar o acesso de aquisição as medicações de alto custo, organizar a intersetorialidade (assistência social/saúde) facilitar o acesso destes medicamentos aos usuários da zona rural;
64. Água de qualidade e tratamento de esgoto (construção de rede de esgoto);
65. Priorizar a assistência ao deficiente como aquisição a cadeira de rodas, próteses, fazer as reformas nas unidades básicas da saúde garantindo acessibilidade;
66. Fazer reabilitação de paciente sequelados pela hanseníase e garantir apoio com cestas básicas durante o tratamento da mesma. Além de manter equipe volante para esse a atendimento prioritário de hanseníase e leishmaniose;
67. Melhorar a capacitação dos profissionais com inclusão do curso de libras para atender pacientes com deficiências múltiplas, além de capacitação com curso de cuidadores de idosos;



68. Aquisição de transporte para atender aos pacientes Psiquiátricos acompanhados pelo CAPS sede e zona rural;
69. Manter veículo adequado para transporte de pacientes que são acompanhados pelo TFD (tratamento fora do domicílio) e fornecimento de passagens;
70. Garantir atendimento psicológico bem como palestras de motivacionais aos profissionais de saúde.
71. Acompanhar os servidores da FUNASA;
72. Nomeação do apoio institucional do premio PREVINE BRASIL ou outro correspondente;
73. Participar das reuniões da CIR em Ibotirama;
74. Participar das reuniões da CIB e COSEMS em Salvador;
75. Participar das reuniões da UMOB em Barreiras;
76. Participar de reuniões ordinárias do CMS;
77. Cumprimento da EC nº 29/200 mínimo 15% dos recursos próprios em ações de saúde.
78. Atualização do sistema vida para as cirurgias eletivas;
79. Cumprimento e renovação do contrato com o Governo do Estado com o HPP e do consorcio com a Policlínica;
80. Implementar o sistema Vigi água;
81. Implantar o Plano de carreira da saúde;
82. Flexibilizar ou alterar a Lei dos Agentes Comunitários de Saúde;
83. Manter serviço informatizado do trabalho dos ACS (tablets);
84. Manter serviço de raio X ou aquisição de um aparelho com capacidade maior para a realização de Raio-x de tórax e coluna;
85. Funcionamento regular das unidades satélites de saúde;
86. Realização de concurso público;
87. Ampliar ofertas dos serviços do laboratório municipal;
88. Informatizar o laboratório;
89. Viabilizar instalação de ramais nas UBS e secretaria de saúde;
90. Pagamento dos Auxílios do PMM (ou outro programa correspondente) conforme Lei vigente e garantir aumento conforme inflação;
91. Manter escala Médica 24 Horas no HPP;
92. Manter Escala de Enfermeiro 24 horas no HPP e na ala COVID;
93. Manter Escalas de Técnicos no SAMU 192;
94. Manter Coordenação de enfermagem no SAMU 192;
95. Manter coordenação de enfermagem nos setores HPP, SAMU 192, CAPS I e Atenção primária (responsável técnico pelas unidades);
96. Firmar Contrato com fornecedor de oxigênio para o HPP e PSFs;
97. Manter a Descentralização da emissão do cartão SUS para as UBS (impressoras)



- disponíveis;
98. Execução dos recursos da Assistência Farmacêutica / Qualifar – Sus
 99. Criação da Comissão de Farmácia e Terapêutica;
 100. Manter Licitação de medicamentos e material penso para as unidades em tempo hábil para não afetar o atendimento das unidades;
 101. Licitação para fornecimento de alimentos para o HPP e SAMU, ESF, CAPS, Laboratório e SMS;
 102. Continuidade do CIS (medicamentos, resíduos sólidos, policlínica);
 103. Contrato para transporte de pacientes do TFD;
 104. Execução dos recursos do PQA – VS
 105. Faturamento das AIH;
 106. Apresentar ao CMS relatórios trimestrais
 107. Realizar planejamento anual;
 108. Manter a Priorização da Estratégia de Saúde da Família como estratégia para o fortalecimento da Atenção Básica a nível municipal;
 109. Disponibilizar recursos para as atividades do Conselho Municipal de Saúde, incluindo capacitações;
 110. Apoiar e estruturar os Conselhos Locais de Saúde;
 111. Elaboração anual do Relatório de Gestão (RAG) e revisão do Plano Municipal de Saúde;
 112. Efetivar a semana de planejamento em saúde;
 113. Garantir participação na elaboração do PPA, LDO e LOA;
 114. Analisar despesas com o evento gestão em ação para não faltar materiais para a realização do dia D de Diabetes e demais datas comemorativas.
 115. Desenvolver ações voltadas para a área nutricional;
 116. Garantir parto humanizado com direito a acompanhante no HPP Maternidade;
 117. Construção do necrotério hospitalar;
 118. Construção do laboratório para a equipe de Endemias;
 119. Utilizar emendas parlamentares destinadas para a Saúde no município de Buritirama.
 120. Realizar ações voltadas para o enfrentamento da pandemia do Coronavírus e demais pandemias que vier acontecer.
 121. Realizar o pagamento de insalubridade para todos os profissionais de saúde, em especial durante a pandemia.
 122. Implantar teste da orelhinha, olho e coraçãozinho.
 123. Implantar e implementar ações voltadas para a população negra, situação de rua, LGBT



124. Manter enfermeiro obstetra no Hospital independente de contrato com o Estado.

125. Realizar mutirões de saúde nas unidades básicas.

126. Ampliar equipes de Saúde Bucal

127. Implementação do Programa de Próteses Dentárias

METAS ASSISTÊNCIA FARMACÊUTICA

- Reestruturação da Central de Abastecimento Farmacêutico (CAF) implantação de controle de temperatura, aquisição de computadores, implantação de controle de estoque informatizado;
- Reestruturação das unidades de farmácia existentes nas Unidades de Saúde da Família com implantação de controle de Temperatura, implantação de controle de estoque informatizado.
- Formação da Comissão de Farmácia e Terapêutica, com a finalidade de avaliar a eficácia e segurança dos itens do elenco da Farmácia Básica municipal, e avaliação de pedidos de inclusão e exclusão de itens;
- Estabelecimentos de Procedimentos Operacionais para atendimento, prescrição, distribuição e dispensação dos medicamentos pertencentes aos programas de Hanseníase, Tuberculose, Talidomida e Medicamentos Excepcionais.
- Garantir fornecimento de imunoglobulina humana para gestantes e puérperas Rh negativo.

AÇÕES:

- Depósitos das contra partidas municipais em conta da Farmácia Básica conforme legislação vigente.
- Depósito das contrapartidas municipais em conta de Insumos de Insulinodependentes conforme legislação vigente.
- Aquisição de medicamentos pertencentes ao elenco da Farmácia Básica, de acordo com a legislação vigente, financiados com recursos constantes na conta da Farmácia Básica.
- Aquisição de medicamentos não pertencentes ao elenco da Farmácia Básica, de acordo com a legislação vigente, mas selecionados pelo município com pertencentes ao elenco municipal, financiados com recursos livres.
- Aquisição de medicamentos não pertencentes ao elenco municipal, mediante apresentação de Formulário de Requerimento para Atendimento de Necessidade Social, financiados com recursos outros que não os constantes na conta da Farmácia Básica.



Aquisição de aparelhos de Ar condicionado, computadores, programas de controle de estoque, geladeira, acesso a internet utilizando-se dos 15% disponíveis das contrapartidas estaduais e municipais para a Farmácia Básica a fim de reestruturara Assistência Farmacêutica Municipal.

- Nomeação da Comissão de Farmácia e Terapêutica municipal.
- Inclusão da Assistência Farmacêutica no organograma da Secretaria de Saúde.
- Ações de conscientização do “uso racional de medicamentos”



11 - CONSIDERAÇÕES FINAIS

O compromisso do Município de Buritirama é priorizar na prática a Atenção Primária/ Básica, optando pela Estratégia de Saúde da Família integrando-a com a média e alta complexidade, consolidando um modelo assistencial voltado para a humanização do atendimento ao usuário, através da regulação assistencial e de gestão, garantindo o acesso e aumento da resolutividade das ações de prevenção.

Acreditamos que a saúde vista como um bem social e de construção coletiva necessita de formas concretas de financiamento, com alocação proporcional de mais recursos também por parte das esferas Estadual e Federal para a Atenção Primária/Básica, pilar e porta de entrada de todo Sistema Único de Saúde.

Considerando-se que do Plano Municipal de Saúde deve ser a expressão das políticas e dos compromissos de saúde no nível Municipal, Estadual e Nacional, torna-se de extrema importância sua efetivação plena nestas esferas de gestão. Trata-se de um instrumento que permite o planejamento de médio e longo prazo, permitindo uma melhor programação institucional, possibilitando também a implementação de ações necessárias para uma melhoria das condições de saúde, advindas tanto da percepção dos profissionais envolvidos quanto da população. Entretanto esse instrumento de gestão dá condições para a transformação da sociedade, pois abrangem ações tanto no âmbito específico da saúde quanto ações intersetoriais.

Espera-se neste quadriênio 2022 - 2025 o avanço das políticas públicas voltadas para a área da saúde. Mantendo o compromisso com a melhoria das condições de trabalho dos profissionais e de um melhor atendimento aos usuários do SUS.



11 - ANEXOS

Anexo 1

RELATÓRIO DA VII CONFERÊNCIA MUNICIPAL DE SAÚDE DE BURITIRAMA MÉTODO ONLINE ATRAVÉS DE FORMULÁRIOS DO GOOGLE FORMS 2021

ANÁLISE DOS FORMULÁRIOS DO PLANO MUNICIPAL DE SAÚDE:

- 1) Qual PSF você é atendido? 29,8% PSF GERSON; 23,2% PSF CORNÉLIO; 11,3% PSF ANA MARIA; 10,6% PSF SINVAL; houve respostas dos demais PSFs, mas sem porcentagem definida.
- 2) Seu agente comunitário de saúde realiza visita regularmente? 56,3% SIM e 43,7% NÃO;
- 3) Seu agente de combate a endemias realiza visita regularmente? 61,6% SIM e 38,4% NÃO;
- 4) Concorda com o funcionamento a farmácia básica centralizada? 70,2% SIM e 29,8% NÃO;
- 5) Você se sente bem acolhido em seu PSF? 92,1% SIM e 7,9% NÃO;
- 6) Qual especialidade médica você deseja que tenha no município? 49,7% GINECOLOGIA, 41,7% PEDIATRIA, 8,6% FISIOTERAPIA;
- 7) Você sabe quando e em qual situação procurar o Hospital Municipal? 90,7% SIM, 9,3% NÃO;
- 8) Sobre o atendimento do Hospital Maternidade você considera? 53,6% REGULAR, 37,7% BOM, 8,6% ÓTIMO;
- 9) Você sabe em qual situação procurar o SAMU? 92,1% SIM, 7,9% NÃO;
- 10) Sobre o atendimento do SAMU você considera? 52,3% BOM, 31,8% REGULAR e 15,9% ÓTIMO;
- 10) Como você avalia a central de regulação de consulta e exame? 48,3% REGULAR, 37,1% BOM, 14,6% ÓTIMO;
- 11) Você considera as casas de apoio? 33,1% BOM, 29,8% NÃO SEI, 21,2% REGULAR, 15,9% ÓTIMO;
- 12) Como você avalia a atuação da saúde frente a pandemia do coronavírus? 57,6% BOM, 21,2% ÓTIMO, 21,2% REGULAR;
- 13) Como você avalia a atuação do CAPS no município? 49,7% REGULAR, 39,7% BOM, 10,6% ÓTIMO;

Foi aberto um espaço para críticas, sugestões e elogios. Segue as respostas:

"Meu Psf Cornelio Reis Santos tem profissionais excelentes em suas profissões e no que diz respeito à humanidade com os pacientes. Já os profissionais do hospital, não todos mas sua maioria precisam entender mais sobre humanidade. Sobre se colocar no lugar do outro.; Ninguém procura um serviço de saúde sem necessidade, e no momento de fragilidade o que mais queremos é ser bem atendidos e bem tratados; Seria ótimo se tivesse mais médicos em especial ginecologista e pediatra; Parabéns aos profissionais da saúde; Construção de 1 PSF na sede ; obstetra 24h no hpp; Ta mais o menos pode melhorar mais né mais os funcionários faz o que pode com carinho precisa mais de equipamentos funcionando etc.... ; Aqui em buritirama precisa muito melhor principalmente na saude onde muita as vezes o atendimento e pessimo entao precisa de melhora muito na areia da saúde; Precisamos de um psiquiatra na minha opinião era um médico que o prefeito já deveria ter colocado, Construção PSF sede e obstetra 24h Hpp; Por ser uma cidade pequena, na questao da saude ate q nao ta ruim. Mais sempre precisa de algumas melhorias pra ficar ainda melhor; Precisamos de médicos especialistas em : ginecologia , pediatria e ortopedia;



Não estar sendo fácil encontrar médico clínico, mas precisamos de especialistas e material para exames laboratoriais; Bem como respondi as questões acima, porém na minha área não temos agente de saúde, é uma área descoberta! Enquanto aos medicamentos na farmácia central está deixando a desejar por falta de alguns medicamentos! Como por exemplo o atenolol! Enquanto ao PSF onde marquei logo acima, não tenho do que reclamar! Todas as vezes que precisei ir lá fui bem recebida! Parabenizo a equipe do mesmo!!!!G; A saúde tem que melhorar muito, principalmente os responsáveis que marcam as consultas para a policlínica; Não tenho...; Há anos não tem visitas de ACS na minha rua, isso é muito ruim. Exames laboratoriais, tem que ter, pois muitos não têm condições de pagar para fazer; O HPP, o médico tem que avaliar melhor o paciente para poder mandar para casa. Pois há alguns casos em que o médico dá alta sem que o paciente esteja bem; O médico estrangeiro, Luís está prestando um ótimo atendimento. Obrigada e viva o SUS; Nada; Tem certos tipos de situações em que é muito bom no que diz respeito à saúde...Entretanto, à momentos que deixam a desejar...quando principalmente é caso de emergência...a demora ou a falta de materiais apropriados para certas situações do paciente é bastante ruim... Também está em grande necessidade profissionais na área da fisioterapia, pois nem todo mundo tem condição de pagar particular e hoje em dia, a maioria das pessoas estão sofrendo com dores por falta de acompanhamento de um fisioterapeuta. Nos mais, creio que agilizando o atendimento e procurando ajudar as pessoas que não têm condições de ir em médicos particulares, tenho certeza que irá melhorar muito mais e nos ajudará bastante... Pois há pessoas que estão sofrendo muito por questão de saúde e não podem recorrer aos médicos particulares...sendo que nesses casos, o SUS deveria estar de prontidão para ajudar essas situações...; Eu como frequento um dos postos do centro percebo um ótimo atendimento na recepção, um bom atendimento na marcação, mas acredito que na questão de atendimento de alguns médicos fica a desejar principalmente se tratando de gestante, pois não se percebe o interesse integrado como seria de um especialista na área de ginecologia.falta equipamentos para acompanhar a gestação para trazer um pouco mais de segurança para gestante num momento tão delicado; Melhorias; Seria bom se não faltasse remédios nos postos de saúde; O município precisa de mais especialidade como ortopedista ginecologista etc.; A o serviço da saúde contém profissionais derivados e comprometido com a saúde dos munícipes. Precisamos de mais especialistas em determinadas áreas; Elogios; Sabemos que em tudo que fazemos podemos sempre fazer nosso melhor. Mas graças a Deus sempre que precisei dos serviços relacionados a saúde, fui bem atendida. Quero aproveitar esse espaço para parabenizar os profissionais do HPP, do posto Gerson Alvino que sempre que precisei na doença do meu pai O Zé de Rainha, fomos bem atendidos. Também a casa de apoio onde sempre fomos bem assistidos por Leila. Só gratidão por tudo. Mas sempre lembrando que temos que dar o nosso melhor para atender o povo.; O atendimento às pessoas na área da saúde, especialmente na maternidade, precisa ser revista, pois na maioria dos casos existe um único médico para várias pessoas. Precisa, também, disponibilizar medicamentos para hipertensão e diabetes, já que sempre está em falta.; Mensalmente o setor da Policlínica se fecha por uns dias para se organizar internamente e conseguir fazer as marcações das demandas já existentes.; A casa de apoio de Salvador não tem acessibilidade, conforto e muito menos segurança. Os pacientes cadastrados no TFD precisam de mais atenção e respeito quanto à isso.; Melhorar agente de saúde na comunidade quilombola de Riacho do Meio; Necessita ginecologista, pediatras, entre outros; Alameda precisa de melhoria; Falta de compromisso do agente de saúde que trabalha só para receber salário e não faz o serviço que tem que ser feito □ o meu desejo é que isso melhore pois há crianças e idosos que não recebem visitas a muito tempo mais muito tempo mesmo! Tenho uma vó de 82 anos e agente de saúde não aparece para nada. Na uma sugestão ter concursos para agente de saúde para área descoberta.; Que continue assim e que a agente de saúde ande mais na nossa casa pois tem coisa que acontece nos postos de saúde e não sabemos por falta de comunicação dela; Casa de apoio de Salvador, é inadequado para pessoas que não têm condições de locomover.; O Caps nessa gestão



ainda não funciona, antes houve um trabalho muito bom.; SAMU já regularizou o telefone aqui, o que dificulta o socorro de imediato é a burocracia. No hospital melhorar os banheiros. Especialidades pediatria, psiquiatra, psicólogos ; Deve se ter mais cuidado com os motoristas que trasporta as pessoas doentes para outro estado, porque tem motorista que so vive bêbado e coloca a vida das pessoas em risco.; Melhorar o atendimento médico. Ninguém vai a sua procura se não tiver com uma alguma enfermidade. Quanto à recepção, estão de parabéns.; A equipe da saúde precisa melhorar a abordagem da vigilâncias; Com tudo isso o prefeito tá de parabéns; Gostaria de parabenizar a equipe do meu PSF Cornélio Réis Santos, equipe comprometida com a comunidade. Sugiro que as atendentes sejam mais humanas, quem procura o serviço de saúde é porque realmente está precisando de apoio e atenção.; Parabéns pra equipe do Cornélio Réis Santos.; Para mim deveria melhorar em alguns aspectos pois nem sempre tem agente de saúde lá do postinho o Gerson alveno vem me visitar deveria para mim existir uma cobrança em cima dessas pessoas; Em relação a farmacia básica precisa melhorar mais sempre que precisamos de medicamento ta em falta. por mais barato que seja , existe pessoas que depende dos mesmo e nao tem condições de ta comprando.; Sempre em frente; Boa iniciativa; Nada a reclama; Os profissionais da saúde (técnicas do hospital) Devem ter cautela ao abordar os pacientes, o papel delas é acalmar e não dar sermão.; Deveria fazer um levantamento dos medicamentos que os cidadãos com problemas de pressão usam para depois fornecer, uma pesquisa, porque nem todos os remédios de pressão são fornecidos na farmácia.; Na área que mora estamos sem agente de saúde a mais de dez anos , muito tempo sem esse profissional , pois sei que é importante e facilita bastante a vida dos moradores.; Ainda estou sentindo falta do caps , vejo algo em aberto , a exemplo do psiquiatra e outros. Ainda acho meio falho a conexão do município com uma clinica cirurgica de boa eficácia.; As solicitações de exames, sobre marcar na secretária, está sendo horrível atendimento, com muita paciência pra preencher um papel, e demorado de mais, passando meses para ser realizado!; Parabéns pra toda a equipe da saúde; Até este momento acho que o funcionamento está indo muito bem, porque ja esta esteve em situações piores nosso sistema de saúde, pois acredito que nós só temos a ganhar melhoria para a nosso município.; A secretaria de saúde juntamente com a gestão atual tem feito muitas melhorias pra nossa população! Parabéns!; Na questão de ACS e ACE não estão visitando por conta da pandemia.; Bom; O município já evoluiu muito na área da saúde, mas tem muita coisa para melhorar, que tenhamos mais oportunidades como essa para expormos opiniões; A saúde não está sem porcento ótima mais está em Boa qualidade; Disponibiliza carro de qualidade para os médicos fazer as visitas domiciliares.; Internet de qualidade nos psf; Deveria ter a Opção Ruim.; O atendimento na saúde deve ser humanizado, pessoas que saibam atender as pessoas principalmente nas recepções. Uma vez que vai em busca de alívio. Capacitação para bom atendimento. Acho que isso é válido O agente atuar na sua área está faltando isso. Voltar como era antes as visitas; Melhorias na saúde; O atendimento é bom, mas poderia melhorar!

Que tenhamos mais especialistas (na área médica); Melhor atendimento dos Agentes em Saúde.; O atendimento é muito demorado no hospital pra se área de atendimento elegância; Quando o CAPS do acionou foi ótimo e o Basf vai voltar a saturação do Educador físico foi ótima; Sem reclamações pois graças a Deus e o nosso gestor, as coisas estão sempre melhorando

👍👍; Equipe do PSF Cornélio Reis Santos atua com humanização, acolhimento e empatia, parabenizar a toda equipe na pessoa da Enf. EVA que trata a todos os usuários com cordialidade, com escuta ativa e buscar ajudar a todos da melhor forma possível. Enfim so elogios a toda equipe.; Parabéns a todos os envolvidos 🙌🙌🙌🙌🙌; Bom mas falta muito ainda no atendimento na recepção .; Eu só queria que a agente de saúde cuidasse mais dos idosos da lagoa comprida que ficam lá esquecidos; Sim; Acho que com um pouco de mais organização é mais amor ou próximo, fica melhor.; Gostaria que os postos de saúde não demorasse tanto para atender os pacientes; Precisamos de profissionais que trabalhem por amor a profissão e ao próximo, e não pelo dinheiro.; O atendimento é ruim em algumas situações, quando temos



funcionários que já no trabalho com raiva, de despeja nos pacientes.; Gostaria que o agente de minha fosse mas comprometido. Pois não faz visitas a mas de 3 anos que não faz vistas.; Precisa orientar mais os profissionais na hora do atendimento; Sugiro uma área coberta no PSF para participarmos direito das atividades educativas; Que 192 funcione; Construção de outro PSF na sede; Central de regulação deveria ter mais funcionários. Um para cada setor; Contratar mais funcionários. Tipo farmacêuticos, enfermeiros pra Jurema e pra fazer vigilância epidemiológica (investigações); precisa melhorar alguns pontos; Agradeço a todos profissionais pelo atendimento.; Muito bom ver o desenvolvimento com a saúde!!; Premiação para os profissionais que são excelentes. Eles nos ajudam muito, merecem ser recompensados; Remuneração extra pros profissionais do PSF. Eles merecem. Garantida por LEI. FAÇAM LOGO A LEI PARA ELES. NADAMAIS JUSTO; Na minha área não tem ACS. Com idoso em casa, a falta de acompanhamento dificultam as coisas.; O que deveria melhorar é trazer mais especialistas para os nossos psf. como pediatras, ginecológica dentista semanal ortopedista mesmo que não fossem nos postos que trouxesse para o hospital maternidade.; Melhorar a farmácia básica, questão de disponibilidade dos remédios para a população. De resto, só elogios.; O atendimento no psf Cornelio Reis santos é maravilhoso. Quanto ao caps devia ter um psiquiatra que trabalhasse regularmente por que fica difícil para o paciente ter que trocar de psiquiatra sempre e interfere até no tratamento do paciente.; A nossa cidade precisa melhorar várias coisas como dentista no psf pq antes tinha hj não tem sala vazias.; Melhorar o atendimento da central de regulação; Tem que melhorar o atendimento na hora de trabalho de parto, colocar médico com experiência pra acompanhar e fazer o parto.; Precisa melhorar no atendimento de marcações de exames e consultas, e a forma de tratar com as pessoas no hospital.; Melhorar o atendimento da SAMU Não conseguimos falar no telefone sem contar a dificuldade de conseguir o número; Nos PSF estão precisando de medicamentos e algumas especialidades como, pediatra, ginecologista e fisioterapia. No hospital maternidade precisamos de medicamentos assim também como material de trabalho e de médicos comprometidos com o trabalho, que levem a sério a vida humana.; Psf quilombola; Acho que a farmácia tinha que funcionar em todos psf; Deve ter reuniões onde os funcionários tem que debater as demandas". Após leitura, todos os conselheiros concordam que esta pesquisa, foi, sem dúvidas, uma conferência de saúde. Onde as pessoas foram de fato, mais verdadeiras e que se fosse em uma conferência presencial, talvez os usuários não teriam coragem de falar abertamente o que pensam desejam como melhoria para a SAÚDE de Buritirama. Todos avaliam positivamente.



Anexo 2**PORTARIA SMS Nº 002/2021**

“Dispõe sobre nomeação da Comissão de Elaboração do PMS – Plano Municipal de Saúde 2022-2025 e dá outras providências”.

IROM MARQUES DE ALMEIDA, Secretário de Saúde de Buritirama, Estado da Bahia, no exercício das atribuições que lhe conferem a Lei 8080 de 1990,

R E S O L V E:

Artigo 1º - NOMEAR, os funcionários públicos abaixo relacionados para elaboração do PMS - Plano Municipal de Saúde 2022-2025 da Secretaria Municipal de Saúde no âmbito do Município de Buritirama:

- Nádia Caitano Silva Alves
- Agda Ramos Santos do Nascimento
- Patricia Ferreira Azevedo Silva
- José Maria Nascimento
- Karina Estrellado de Magalhães
- Maria Aparecida Silva Camargo
- Messias Ferreira Filho
- Gleison Souza Cruz
- Raí Ribeiro Mangueira
- Adriana Pinheiro de Almeida
- Iannes Viana de Carvalho
- Elza Ribeiro da Silva
- Marcus Vinícius Santiago Souza
- Marcio Rogério Nogueira
- Micaela Marques de Amorim
- Urânia de Mello Alves
- Laurenívia Viana de Carvalho
- Vinícius Ramos Carneiro

Artigo 2º - Esta Portaria entrará em vigor na data de sua publicação.

Buritirama, 13 de Setembro de 2021.

IROM MARQUES DE ALMEIDA
Secretário Municipal de Saúde



Anexo 3

ESTADO DA BAHIA
PREFEITURA MUNICIPAL DE BURITIRAMA
SECRETARIA MUNICIPAL DE SAÚDE
FUNDO MUNICIPAL DE SAÚDE
CNPJ 12.308.501/0001-19
EMAIL: smsburitirama@gmail.com



Buritirama, 25 de novembro de 2021.

OFÍCIO SMS/GAB N.º 135 /2021

Exmo. Sr.º
Elisângela Oliveira
Presidente da Câmara de Vereadores de Buritirama

ASSUNTO: Aprovação do Plano Municipal de Saúde

Prezada senhora,

Tendo em vista a necessidade da aprovação do Plano Municipal de Saúde do nosso município, para o quadriênio, 2022 a 2025, venho solicitar de V.Sa. e dos nobres pares, a análise, apreciação e aprovação do referido Plano,

Certo da compreensão e empenho da Vossa Senhoria aproveito a oportunidade para renovar protesto de estima e consideração.

Atenciosamente,

Irom Marques de Almeida
Secretário Municipal de Saúde
Portaria 003/2017



fdsafsdfsdf



PREFEITURA MUNICIPAL DE BURITIRAMA

AVENIDA BURITI, 369
BURITIRAMA
BA

Período:
Centro de Custo:
Localização:
Tipo:

IVRO TOMBO POR LOCAL

86 - ALA DO COVID

Plaqueta	Descrição do Bem	Dt.Tombo	Localização	Departamento	Situação	Entrada	DEA*	Valor Atual
000359	Aspirador Cirúrgico KSS	31/12/2016	ALA DO COVID	CONFIRMADOS	Conservado	2.000,00	0,00	2.000,00
000360	Aspirador Cirúrgico A-45	31/12/2016	ALA DO COVID	CONFIRMADOS	Conservado	1.100,00	0,00	1.100,00
000361	Poltrona Hospitalar Acolchoada em Napa na Cor Preta	31/12/2016	ALA DO COVID	CONFIRMADOS	Conservado	1.300,00	0,00	1.300,00
000362	Biombo para procedimento médico	31/12/2016	ALA DO COVID	CONFIRMADOS	Conservado	180,00	0,00	180,00
000363	Suporte para soro	31/12/2016	ALA DO COVID	CONFIRMADOS	Conservado	110,00	0,00	110,00
000364	Suporte para soro	31/12/2016	ALA DO COVID	CONFIRMADOS	Conservado	110,00	0,00	110,00
000365	Suporte para soro	31/12/2016	ALA DO COVID	CONFIRMADOS	Conservado	110,00	0,00	110,00
000366	Suporte para soro	31/12/2016	ALA DO COVID	CONFIRMADOS	Conservado	110,00	0,00	110,00
000367	Escada de ferro cor branca com 02 degraus	31/12/2016	ALA DO COVID	CONFIRMADOS	Conservado	120,00	0,00	120,00
000368	Escada de ferro cor branca com 02 degraus	31/12/2016	ALA DO COVID	CONFIRMADOS	Conservado	120,00	0,00	120,00
000369	Ar Condicionado Split ELGIN 9.000 Btus	31/12/2016	ALA DO COVID	CONFIRMADOS	Conservado	1.800,00	0,00	1.800,00
000370	Cama Leito Hospitalar	31/12/2016	ALA DO COVID	CONFIRMADOS	Conservado	1.400,00	0,00	1.400,00
000371	Cama Leito Hospitalar	31/12/2016	ALA DO COVID	CONFIRMADOS	Conservado	1.400,00	0,00	1.400,00
000372	Cama Leito Hospitalar	31/12/2016	ALA DO COVID	CONFIRMADOS	Conservado	1.400,00	0,00	1.400,00
000373	Cama Leito Hospitalar	31/12/2016	ALA DO COVID	QUARTO SUSPEITO	Conservado	1.400,00	0,00	1.400,00
000374	Poltrona Hospitalar Acolchoada em Napa na Cor Preta	31/12/2016	ALA DO COVID	QUARTO SUSPEITO	Conservado	1.300,00	0,00	1.300,00
000375	Suporte para Soro de ferro cor branca	31/12/2016	ALA DO COVID	QUARTO SUSPEITO	Conservado	110,00	0,00	110,00
000376	Mesa Auxiliar em Aço na Cor Branca 01 Gaveta e 01 Porta	31/12/2016	ALA DO COVID	QUARTO SUSPEITO	Conservado	300,00	0,00	300,00
000377	Ar Condicionado Split ELGIN 9.000 Btus	31/12/2016	ALA DO COVID	QUARTO SUSPEITO	Conservado	1.800,00	0,00	1.800,00
000378	Mesa Escritório em MDF na Cor Bege sem Gavetas	31/12/2016	ALA DO COVID	CONSULTÓRIO MÉDICO	Conservado	300,00	0,00	300,00
000379	Cadeira Secretária Fixa em Polipropileno na Cor Azul	31/12/2016	ALA DO COVID	CONSULTÓRIO MÉDICO	Conservado	110,00	0,00	110,00
000380	Cadeira Secretária Fixa Acolchoada em Tecido na Cor Cinza	31/12/2016	ALA DO COVID	CONSULTÓRIO MÉDICO	Conservado	180,00	0,00	180,00
000381	Ar Condicionado Split Electrolux 9.000 BTU	31/12/2016	ALA DO COVID	CONSULTÓRIO MÉDICO	Conservado	1.800,00	0,00	1.800,00
000382	Frigobar Electrolux 120 L	31/12/2016	ALA DO COVID	CONSULTÓRIO DE ENFERMAGEM E COORDENAÇÃO	Conservado	1.200,00	0,00	1.200,00
000383	Armário Vitrine em MDF na Cor Branca 01 Porta	31/12/2016	ALA DO COVID	CONSULTÓRIO DE ENFERMAGEM E COORDENAÇÃO	Conservado	800,00	0,00	800,00
000384	Carrinho Para Procedimento em Aço na Cor Branca 03 Gavetas	31/12/2016	ALA DO COVID	CONSULTÓRIO DE ENFERMAGEM E COORDENAÇÃO	Conservado	650,00	0,00	650,00
000385	Mesa em Madeira com 03 Gavetas na Cor Marrom	31/12/2016	ALA DO COVID	CONSULTÓRIO DE ENFERMAGEM E COORDENAÇÃO	Conservado	330,00	0,00	330,00
000386	Ar Condicionado Split ELGIN 9.000 Btus	31/12/2016	ALA DO COVID	CONSULTÓRIO DE ENFERMAGEM E COORDENAÇÃO	Conservado	1.800,00	0,00	1.800,00
000387	Armário em Aço na Cor Cinza com 02 Portas	31/12/2016	ALA DO COVID	CONSULTÓRIO DE ENFERMAGEM E COORDENAÇÃO	Conservado	750,00	0,00	750,00
000388	Armário em Aço na Cor Cinza com 02 Portas	31/12/2016	ALA DO COVID	CONSULTÓRIO DE ENFERMAGEM E COORDENAÇÃO	Conservado	750,00	0,00	750,00
000389	Mesa em MDF na Cor Branca Para Microcomputador	31/12/2016	ALA DO COVID	CONSULTÓRIO DE ENFERMAGEM E COORDENAÇÃO	Conservado	330,00	0,00	330,00





PREFEITURA MUNICIPAL DE BURITIRAMA

AVENIDA BURITI, 369
BURITIRAMA
BA

Período:
Centro de Custo:
Localização:
Tipo:

00039

31/12/2016

Conservado

110,00

0,00

110,00





PREFEITURA MUNICIPAL DE BURITIRAMA

AVENIDA BURITI, 369
BURITIRAMA
BA

Período:
Centro de Custo:
Localização:
Tipo:

LIVRO TOMBO POR LOCAL

86 - ALA DO COVID

Plaqueta	Descrição do Bem	Dt.Tombo	Localização	Departamento	Situação	Entrada	DEA*	Valor Atual
	Cadeira Secretária Fixa em Polipropileno na Cor Azul		ALA DO COVID	CONSULTÓRIO DE ENFERMAGEM E COORDENAÇÃO				
000391	Cadeira Secretária Fixa em Polipropileno na Cor Azul	31/12/2016	ALA DO COVID	CONSULTÓRIO DE ENFERMAGEM E COORDENAÇÃO	Conservado	110,00	0,00	110,00
000392	Notebook Lenovo Intel Core i3	31/12/2016	ALA DO COVID	CONSULTÓRIO DE ENFERMAGEM E COORDENAÇÃO	Conservado	2.600,00	0,00	2.600,00
000393	Impressora HP Laserjet Pro MFP M28w	31/12/2016	ALA DO COVID	CONSULTÓRIO DE ENFERMAGEM E COORDENAÇÃO	Conservado	850,00	0,00	850,00
000394	Estabilizador TS Shara Bivolt 300 VA	23/08/2021	ALA DO COVID	CONSULTÓRIO DE ENFERMAGEM E COORDENAÇÃO	Conservado	130,00	0,00	130,00
000395	Cama Beliche	31/12/2016	ALA DO COVID	CONFORTO DOS FUNCIONÁRIOS	Conservado	600,00	0,00	600,00
000396	Ar Condicionado de Janela Consul 7.500 BTU	31/12/2016	ALA DO COVID	CONFORTO DOS FUNCIONÁRIOS	Conservado	1.100,00	0,00	1.100,00
000397	Refrigerador Consul 280 L	31/12/2016	ALA DO COVID	COZINHA	Conservado	1.200,00	0,00	1.200,00
000398	Armário para Pia em aço cor branco com 02 portas e 04 gavetas	31/12/2016	ALA DO COVID	COZINHA	Conservado	380,00	0,00	380,00
000399	Mesa Reunião Oval em MDF na Cor Cinza	31/12/2016	ALA DO COVID	COZINHA	Mal Conservado	300,00	0,00	300,00
000400	Cadeira Secretária fixa Acolchoada em Tecido na Cor Amarela	31/12/2016	ALA DO COVID	COZINHA	Conservado	110,00	0,00	110,00
000401	Estante em Aço na Cor Cinza com 06 Prateleiras	31/12/2016	ALA DO COVID	COZINHA	Conservado	139,00	0,00	139,00
000402	Mesa Escritório em MDF com 02 Gavetas na Cor Cinza	31/12/2016	ALA DO COVID	CORREDOR	Mal Conservado	330,00	0,00	330,00
000403	Cadeira Secretária Fixa Acolchoada em Tecido na Cor Cinza	31/12/2016	ALA DO COVID	CORREDOR	Conservado	110,00	0,00	110,00
000404	Poltrona Hospitalar Acolchoada em Napa na Cor Preta	31/12/2016	ALA DO COVID	CORREDOR	Conservado	1.300,00	0,00	1.300,00
000405	Poltrona Hospitalar Acolchoada em Napa na Cor Preta	31/12/2016	ALA DO COVID	CORREDOR	Conservado	1.300,00	0,00	1.300,00
000406	Poltrona Hospitalar Acolchoada em Napa na Cor Preta	31/12/2016	ALA DO COVID	CORREDOR	Conservado	1.300,00	0,00	1.300,00
000407	Suporte para soro em inox	31/12/2016	ALA DO COVID	CORREDOR	Conservado	140,00	0,00	140,00
000408	Suporte para soro em inox	31/12/2016	ALA DO COVID	CORREDOR	Conservado	140,00	0,00	140,00
000409	Cama Leito Hospitalar	31/12/2016	ALA DO COVID	CORREDOR	Conservado	1.200,00	0,00	1.200,00
000410	Escada de ferro com 02 degraus	31/12/2016	ALA DO COVID	CORREDOR	Conservado	180,00	0,00	180,00
000411	Climatizador Bom Ar	31/12/2016	ALA DO COVID	ÁREA DE ACOLHIMENTO	Conservado	1.100,00	0,00	1.100,00
000412	Climatizador Bom Ar	31/12/2016	ALA DO COVID	ÁREA DE ACOLHIMENTO	Conservado	1.100,00	0,00	1.100,00
000413	Bebedouro Industrial com 03 Torneiras em Aço Inox	30/04/2019	ALA DO COVID	ÁREA DE ACOLHIMENTO	Conservado	1.900,00	0,00	1.900,00
86 ALA DO COVID				Quantidade	Entrada:	DEA*	Ajuste(+/-)	Valor Atual
				55	42.899,00	0,00	0,00	42.899,00





PREFEITURA MUNICIPAL DE BURITIRAMA

AVENIDA BURITI, 369
BURITIRAMA
BA

Período:
Centro de Custo:
Localização:
Tipo:

LIVRO TOMBO POR LOCAL

23 - CAPS							
Plaqueta	Descrição do Bem	Dt.Tombo	Localização	Departamento	Situação	Entrada	DEA* Valor Atual
01630	Mesa Para Microcomputador em MDF na Cor Branca	31/12/2016	CAPS	RECEPÇÃO	Conservado	250,00	0,00 250,00
001631	Armário em Aço a Cor Cinza com 02 Portas	31/12/2016	CAPS	RECEPÇÃO	Conservado	790,00	0,00 790,00
001632	Arquivo em Aço com 04 Gavetas na Cor Cinza	31/12/2016	CAPS	RECEPÇÃO	Conservado	443,00	0,00 443,00
001633	Cadeira Longarina com 03 lugares acolchoada em tecido cor Cinza	31/12/2016	CAPS	RECEPÇÃO	Conservado	550,00	0,00 550,00
001634	Ventilador de Parede Venti New	31/12/2016	CAPS	RECEPÇÃO	Conservado	180,00	0,00 180,00
001635	Ventilador de Parede Venti New	31/12/2016	CAPS	RECEPÇÃO	Conservado	180,00	0,00 180,00
001636	Cadeira Secretária Fixa Acolchoada em Tecido na Cor Cinza	31/12/2016	CAPS	RECEPÇÃO	Conservado	139,00	0,00 139,00
001638	Cadeira Fixa com assento em polipropileno cor azul	31/12/2016	CAPS	RECEPÇÃO	Conservado	134,00	0,00 134,00
001639	Cadeira Fixa com assento em polipropileno cor azul	31/12/2016	CAPS	RECEPÇÃO	Conservado	134,00	0,00 134,00
001640	Mesa Escritório em MDF com 02 Gavetas nas Cores Azul e Cinza	31/12/2016	CAPS	CONSULTÓRIO MÉDICO	Conservado	315,00	0,00 315,00
001641	Cadeira Diretor Giratória Acolchoada em Tecido na Cor Preto	31/12/2016	CAPS	CONSULTÓRIO MÉDICO	Conservado	379,00	0,00 379,00
001642	Maca para procedimento médico	31/12/2016	CAPS	CONSULTÓRIO MÉDICO	Conservado	400,00	0,00 400,00
001643	Escada de ferro com 02 degraus	31/12/2016	CAPS	CONSULTÓRIO MÉDICO	Conservado	80,00	0,00 80,00
001644	Cadeira Fixa com assento em polipropileno cor azul	31/12/2016	CAPS	CONSULTÓRIO MÉDICO	Conservado	134,00	0,00 134,00
001645	Guarda roupa em Mdf cor marrom com 03 portas e 02 gavetas	31/12/2016	CAPS	CONSULTÓRIO MÉDICO	Conservado	284,00	0,00 284,00
001646	Estante Tubular com 03 Prateleiras na Cor Branca	31/12/2016	CAPS	CONSULTÓRIO MÉDICO	Conservado	150,00	0,00 150,00
001647	Mesa Escritório em MDF com 02 Gavetas na Cor Cinza	31/12/2016	CAPS	SALA DE ENFERMAGEM	Conservado	315,00	0,00 315,00
001648	Armário em Aço com 02 Portas na Cor Cinza	31/12/2016	CAPS	SALA DE ENFERMAGEM	Conservado	790,00	0,00 790,00
001649	Armário em Aço a Cor Cinza com 02 Portas	31/12/2016	CAPS	SALA DE ENFERMAGEM	Conservado	790,00	0,00 790,00
001650	Maca para procedimento médico	31/12/2016	CAPS	SALA DE ENFERMAGEM	Conservado	400,00	0,00 400,00
001651	Armário vitrine em aço branco com 02 portas	31/12/2016	CAPS	SALA DE ENFERMAGEM	Conservado	1.500,00	0,00 1.500,00
01652	Mesa mayo em inox	31/12/2016	CAPS	SALA DE ENFERMAGEM	Conservado	479,00	0,00 479,00
001653	Maca para procedimento médico	31/12/2016	CAPS	SALA DE ENFERMAGEM	Conservado	400,00	0,00 400,00
001654	Escada de ferro cor branca com 02 degraus	31/12/2016	CAPS	SALA DE ENFERMAGEM	Conservado	80,00	0,00 80,00
001655	Suporte de soro inox	31/12/2016	CAPS	SALA DE ENFERMAGEM	Conservado	350,00	0,00 350,00
001656	Cadeira Secretária Fixa Acolchoada em Tecido na Cor Cinza	31/12/2016	CAPS	SALA DE ENFERMAGEM	Conservado	139,00	0,00 139,00
001657	Cadeira Fixa com assento em polipropileno cor azul	31/12/2016	CAPS	SALA DE ENFERMAGEM	Conservado	134,00	0,00 134,00
001658	Cadeira Fixa com assento em polipropileno cor azul	31/12/2016	CAPS	SALA DE ENFERMAGEM	Conservado	134,00	0,00 134,00
001659	Mesa Escritório em MDF com 02 Gavetas na Cor Cinza	31/12/2016	CAPS	SALA DE PSICOLOGIA	Conservado	315,00	0,00 315,00
001660	Cadeira Secretária Giratória Acolchoada em Tecido na Cor Cinza	31/12/2016	CAPS	SALA DE PSICOLOGIA	Conservado	159,00	0,00 159,00
001661	Cadeira Secretária Fixa Acolchoada em Tecido na Cor Cinza	31/12/2016	CAPS	SALA DE PSICOLOGIA	Conservado	139,00	0,00 139,00
001662	Cadeira Fixa com assento em polipropileno cor azul	31/12/2016	CAPS	SALA DE PSICOLOGIA	Conservado	134,00	0,00 134,00
001663	Poltrona Hospitalar Reclinável	27/12/2016	CAPS	SALA DE PSICOLOGIA	Conservado	731,25	0,00 731,25
001665	Refrigerador Marca Esmaltec 245 Litros	31/12/2016	CAPS	COPA	Conservado	1.649,00	0,00 1.649,00
001676	Fogão Doméstico Com 04 Bocas Marca Esmaltec	28/01/2019	CAPS	COPA	Conservado	702,00	0,00 702,00
001677	Armário de Cozinha em Aço com 06 Portas 03 Gavetas na Cor Branca	31/12/2016	CAPS	COPA	Conservado	750,00	0,00 750,00
001678	Armário para Pia em aço cor branco com 02 portas e 03 gavetas	31/12/2016	CAPS	COPA	Conservado	450,00	0,00 450,00
001679	Sanduicheira Britânia	31/12/2016	CAPS	COPA	Conservado	79,90	0,00 79,90





PREFEITURA MUNICIPAL DE BURITIRAMA

AVENIDA BURITI, 369
BURITIRAMA
BA

Período:
Centro de Custo:
Localização:
Tipo:

LIVRO TOMBO POR LOCAL

23 - CAPS								
Plaqueta	Descrição do Bem	Dt.Tombo	Localização	Departamento	Situação	Entrada	DEA*	Valor Atual
001680	Liquidificador Doméstico Marca Arno	13/08/2019	CAPS	COPA	Conservado	150,00	0,00	150,00
001681	Cadeira Longarina 05 Lugar acolchoada em napa cor preta	31/12/2016	CAPS	RECEPÇÃO	Conservado	550,00	0,00	550,00
001682	Cadeira Longarina 05 Lugar acolchoada em napa cor preta	31/12/2016	CAPS	RECEPÇÃO	Conservado	550,00	0,00	550,00
001683	Bebedouro Industrial com 02 Torneiras	01/10/2019	CAPS	RECEPÇÃO	Conservado	1.680,00	0,00	1.680,00
001794	Estante em Aço com 03 Prateleiras na Cor Cinza	31/12/2016	CAPS	SALA DE ARTES	Conservado	134,00	0,00	134,00
001795	Estante em Aço com 03 Prateleiras na Cor Cinza	31/12/2016	CAPS	SALA DE ARTES	Conservado	134,00	0,00	134,00
001796	Estante em Aço na Cor Cinza com 02 Prateleiras	31/12/2016	CAPS	SALA DE ARTES	Conservado	124,00	0,00	124,00
001797	Cadeira Secretária Fixa Acolchoada em Tecido na Cor Cinza	31/12/2016	CAPS	SALA DE ARTES	Conservado	88,00	0,00	88,00
001798	Ar Condicionado Split Samsung 9000 Btus	31/12/2016	CAPS	SALA DE ARTES	Conservado	1.800,00	0,00	1.800,00
001799	Bancada em MDF na Cor Bege	31/12/2016	CAPS	SALA DE ARTES	Conservado	2.203,00	0,00	2.203,00
001800	Ventilador de Parede Venti New	31/12/2016	CAPS	SALA 01	Conservado	180,00	0,00	180,00
002058	Mesa de cozinha com Tampo em Mármore 06 Cadeiras	31/12/2016	CAPS	SALA 01	Conservado	480,00	0,00	480,00
002059	Mesa de cozinha com Tampo em Mármore 06 Cadeiras	31/12/2016	CAPS	SALA 01	Conservado	480,00	0,00	480,00
002060	Quadro Branco para Escrita a Piloto	31/12/2016	CAPS	SALA 01	Conservado	110,00	0,00	110,00
23 CAPS				Quantidade	Entrada:	DEA*	Ajuste(+/-)	Valor Atual
				52	23.825,15	0,00	0,00	23.825,15





PREFEITURA MUNICIPAL DE

AVENIDA BURITI, 369
BURITIRAMA
BA

Período:
Centro de Custo:
Localização:
Tipo:

LIVRO TOMBO POR LOCAL

8 - CENTRO DE ENSINO PROF. MARILENE JACOBINA									
Plaqueta	Descrição do Bem	Dt.Tombo	Localização	Departamento	Situação	Entrada	DEA*	Valor Atual	
000415	Televisor LED Philco 28 Polegadas	31/12/2016		MULTIMEIOS	Conservado	1.200,00	0,00	1.200,00	
DE ENSINO PROF. MARILENE JACOBINA					Quantidade	Entrada:	DEA*	Ajuste(+/-)	Valor Atual
					1	1.200,00	0,00	0,00	1.200,00





PREFEITURA MUNICIPAL DE BURITIRAMA

AVENIDA BURITI, 369
BURITIRAMA
BA

Período:
Centro de Custo:
Localização:
Tipo:

LIVRO TOMBO POR LOCAL

56 - GARAGEM - SAÚDE								
Plaqueta	Descrição do Bem	Dt. Tombo	Localização	Departamento	Situação	Entrada	DEA*	Valor Atual
90009	FIAT MOBI LIKE 2021- COR BRANCO - CHASSI: 9BD34IACXMY741869	11/05/2021	GARAGEM - SAÚDE	GARAGEM - SAÚDE	Novo	51.000,00	0,00	51.000,00
90010	FIAT MOBI LIKE 2021- COR BRANCO - CHASSI: 9BD34IACXMY741897	11/05/2021	GARAGEM - SAÚDE	GARAGEM - SAÚDE	Novo	51.000,00	0,00	51.000,00
56 GARAGEM - SAÚDE				Quantidade2	Entrada:	DEA*	Ajuste(+/-)	Valor Atual
					102.000,00	0,00	0,00	102.000,00





PREFEITURA MUNICIPAL DE BURITIRAMA

AVENIDA BURITI, 369
BURITIRAMA
BA

Período:
Centro de Custo:
Localização:
Tipo:

LIVRO TOMBO POR LOCAL

53 - HOSPITAL E MATERNIDADE NOSSA SENHORA DA LUZ									
Plaqueta	Descrição do Bem	Dt.Tombo	Localização	Departamento	Situação	Entrada	DEA*	Valor Atual	
007001	Máquina seladora	31/12/2016	HOSPITAL E MATERNIDADE NOSSA SENHORA DA LUZ	CME	Conservado	200,00	0,00	200,00	
007002	Autoclave Stermaxx 20 L	31/12/2016	HOSPITAL E MATERNIDADE NOSSA SENHORA DA LUZ	CME	Conservado	300,00	0,00	300,00	
007003	Autoclave Vertical AV 60 L	31/12/2016	HOSPITAL E MATERNIDADE NOSSA SENHORA DA LUZ	CME	Conservado	600,00	0,00	600,00	
007004	Armário em Aço com 02 Portas na Cor Cinza	01/10/2019	HOSPITAL E MATERNIDADE NOSSA SENHORA DA LUZ	CME	Conservado	1.130,00	0,00	1.130,00	
007005	Estante em Aço com 06 Prateleiras na Cor Cinza	10/02/2017	HOSPITAL E MATERNIDADE NOSSA SENHORA DA LUZ	FARMÁCIA	Conservado	140,00	0,00	140,00	
007006	Estante em Aço com 06 Prateleiras na Cor Cinza	17/10/2019	HOSPITAL E MATERNIDADE NOSSA SENHORA DA LUZ	FARMÁCIA	Conservado	290,00	0,00	290,00	
007007	Estante em MDF com 07 Prateleiras na Cor Branco	31/12/2016	HOSPITAL E MATERNIDADE NOSSA SENHORA DA LUZ	FARMÁCIA	Conservado	400,00	0,00	400,00	
007008	Armário em MDF com 01 Porta 07 Prateleiras na Cor Branco	31/12/2016	HOSPITAL E MATERNIDADE NOSSA SENHORA DA LUZ	FARMÁCIA	Conservado	600,00	0,00	600,00	
007009	Estante em MDF com 07 Prateleiras na Cor Branco	31/12/2016	HOSPITAL E MATERNIDADE NOSSA SENHORA DA LUZ	FARMÁCIA	Conservado	300,00	0,00	300,00	
007010	Mesa Escritório em MDF sem Gavetas na Cor Branco	31/12/2016	HOSPITAL E MATERNIDADE NOSSA SENHORA DA LUZ	FARMÁCIA	Conservado	490,00	0,00	490,00	
007011	Cadeira Secretária Fixa Acolchoada em Napa na Cor Preto	31/12/2016	HOSPITAL E MATERNIDADE NOSSA SENHORA DA LUZ	FARMÁCIA	Conservado	130,00	0,00	130,00	
007012	Ar Condicionado Split Agratto 18.000 BTU	31/12/2016	HOSPITAL E MATERNIDADE NOSSA SENHORA DA LUZ	FARMÁCIA	Conservado	1.100,00	0,00	1.100,00	
007013	Notebook Lenovo Intel inside Core i3	31/12/2016	HOSPITAL E MATERNIDADE NOSSA SENHORA DA LUZ	FARMÁCIA	Conservado	1.800,00	0,00	1.800,00	
007014	Impressora HP Laser Jet Pro M102w	31/12/2016	HOSPITAL E MATERNIDADE NOSSA SENHORA DA LUZ	FARMÁCIA	Conservado	690,00	0,00	690,00	
007015	Estabilizador TS Shara Bivolt 300 VA	23/08/2021	HOSPITAL E MATERNIDADE NOSSA SENHORA DA LUZ	FARMÁCIA	Conservado	130,00	0,00	130,00	
007016	Refrigerador Electrolux	30/12/2019	HOSPITAL E MATERNIDADE NOSSA SENHORA DA LUZ	FARMÁCIA	Conservado	2.620,00	0,00	2.620,00	
007017	Balança pediátrica Welmy	31/12/2016	HOSPITAL E MATERNIDADE NOSSA SENHORA DA LUZ	FARMÁCIA	Conservado	300,00	0,00	300,00	
007018	Freezer Cooler H500	31/12/2016	HOSPITAL E MATERNIDADE NOSSA SENHORA DA LUZ	DMA	Conservado	600,00	0,00	600,00	
007019	Estante em Aço com 06 Prateleiras na Cor Cinza	31/12/2016	HOSPITAL E MATERNIDADE NOSSA SENHORA DA LUZ	DMA	Conservado	240,00	0,00	240,00	
007020	Estante em Aço com 06 Prateleiras na Cor Cinza	10/02/2017	HOSPITAL E MATERNIDADE NOSSA SENHORA DA LUZ	DMA	Conservado	140,00	0,00	140,00	
007021	Estante em Aço com 06 Prateleiras na Cor Cinza	31/12/2016		ALMOXARIFADO	Mal Conservado	230,00	0,00	230,00	





PREFEITURA MUNICIPAL DE BURITIRAMA

AVENIDA BURITI, 369
BURITIRAMA
BA

Período:
Centro de Custo:
Localização:
Tipo:

LIVRO TOMBO POR LOCAL

53 - HOSPITAL E MATERNIDADE NOSSA SENHORA DA LUZ								
Plaqueta	Descrição do Bem	Dt.Tombo	Localização	Departamento	Situação	Entrada	DEA*	Valor Atual
			HOSPITAL E MATERNIDADE NOSSA SENHORA DA LUZ					
007022	Estante em Aço com 06 Prateleiras na Cor Cinza	10/02/2017	HOSPITAL E MATERNIDADE NOSSA SENHORA DA LUZ	ALMOXARIFADO	Mal Conservado	140,00	0,00	140,00
007023	Estante em Aço com 06 Prateleiras na Cor Cinza	31/12/2016	HOSPITAL E MATERNIDADE NOSSA SENHORA DA LUZ	ALMOXARIFADO	Mal Conservado	230,00	0,00	230,00
007024	Estante em Aço com 06 Prateleiras na Cor Cinza	10/02/2017	HOSPITAL E MATERNIDADE NOSSA SENHORA DA LUZ	ALMOXARIFADO	Mal Conservado	140,00	0,00	140,00
007025	Armário Aberto em MDF com 38 Gavetas e 03 Portas na Cor Branco	31/12/2016	HOSPITAL E MATERNIDADE NOSSA SENHORA DA LUZ	POSTO DE ENFERMAGEM	Conservado	690,00	0,00	690,00
007026	Purificador de água Soft	31/12/2016	HOSPITAL E MATERNIDADE NOSSA SENHORA DA LUZ	POSTO DE ENFERMAGEM	Conservado	300,00	0,00	300,00
007027	Carro Maca Simples Inox	31/12/2016	HOSPITAL E MATERNIDADE NOSSA SENHORA DA LUZ	POSTO DE ENFERMAGEM	Mal Conservado	200,00	0,00	200,00
007028	Cadeira Longarina com 03 Lugares em Polipropileno na Cor Preta	31/12/2016	HOSPITAL E MATERNIDADE NOSSA SENHORA DA LUZ	POSTO DE ENFERMAGEM	Mal Conservado	200,00	0,00	200,00
007029	Mesa Escritório em MDF com 02 Gavetas na Cor Branco	31/12/2016	HOSPITAL E MATERNIDADE NOSSA SENHORA DA LUZ	DIREÇÃO	Conservado	480,00	0,00	480,00
007030	Mesa auxiliar em inox	31/12/2016	HOSPITAL E MATERNIDADE NOSSA SENHORA DA LUZ	DIREÇÃO	Conservado	200,00	0,00	200,00
007031	Armário em MDF com 03 Portas na Cor Branca	31/12/2016	HOSPITAL E MATERNIDADE NOSSA SENHORA DA LUZ	DIREÇÃO	Conservado	600,00	0,00	600,00
007032	Armário Aéreo em MDF com 02 Portas na Cor Branco	31/12/2016	HOSPITAL E MATERNIDADE NOSSA SENHORA DA LUZ	DIREÇÃO	Conservado	300,00	0,00	300,00
007033	Nicho em MDF 03 Prateleiras na Cor Branco	31/12/2016	HOSPITAL E MATERNIDADE NOSSA SENHORA DA LUZ	DIREÇÃO	Conservado	200,00	0,00	200,00
007034	Arquivo em Aço com 04 Gavetas na Cor Cinza	31/12/2016	HOSPITAL E MATERNIDADE NOSSA SENHORA DA LUZ	DIREÇÃO	Conservado	290,00	0,00	290,00
007035	Cadeira Secretária Fixa Acolchoada em Napa na Cor Preto	31/12/2016	HOSPITAL E MATERNIDADE NOSSA SENHORA DA LUZ	DIREÇÃO	Conservado	140,00	0,00	140,00
007036	Notebook Lenovo Intel inside Core i3	31/12/2016	HOSPITAL E MATERNIDADE NOSSA SENHORA DA LUZ	DIREÇÃO	Conservado	1.800,00	0,00	1.800,00
007037	Impressora HP Laserjet P 1102w	31/12/2016	HOSPITAL E MATERNIDADE NOSSA SENHORA DA LUZ	DIREÇÃO	Conservado	800,00	0,00	800,00
007038	Impressora HP Laserjet M 1132	31/12/2016	HOSPITAL E MATERNIDADE NOSSA SENHORA DA LUZ	DIREÇÃO	Conservado	900,00	0,00	900,00
007039	Estabilizador TS Shara Bivolt 300 VA	23/08/2021	HOSPITAL E MATERNIDADE NOSSA SENHORA DA LUZ	DIREÇÃO	Conservado	130,00	0,00	130,00
007040	Ar Condicionado Komeco 12.000 Btus	27/12/2019	HOSPITAL E MATERNIDADE NOSSA SENHORA DA LUZ	DIREÇÃO	Conservado	2.000,00	0,00	2.000,00
007041	Ar Condicionado Split Philco 12.000 Btus	31/12/2016		ENFERMARIA I	Conservado	1.000,00	0,00	1.000,00





PREFEITURA MUNICIPAL DE BURITIRAMA

AVENIDA BURITI, 369
BURITIRAMA
BA

Período:
Centro de Custo:
Localização:
Tipo:

LIVRO TOMBO POR LOCAL

53 - HOSPITAL E MATERNIDADE NOSSA SENHORA DA LUZ								
Plaqueta	Descrição do Bem	Dt.Tombo	Localização	Departamento	Situação	Entrada	DEA*	Valor Atual
007042	Cama Hospitalar	31/12/2016	HOSPITAL E MATERNIDADE NOSSA SENHORA DA LUZ	ENFERMARIA I	Conservado	800,00	0,00	800,00
007043	Cama Hospitalar	31/12/2016	HOSPITAL E MATERNIDADE NOSSA SENHORA DA LUZ	ENFERMARIA I	Conservado	800,00	0,00	800,00
007044	Poltrona Hospitalar Para Coleta de Sangue Acolchoada em Napa na CorPreta	27/12/2016	HOSPITAL E MATERNIDADE NOSSA SENHORA DA LUZ	ENFERMARIA I	Conservado	731,25	0,00	731,25
007045	Poltrona Hospitalar Para Coleta de Sangue Acolchoada em Napa na CorPreta	27/12/2016	HOSPITAL E MATERNIDADE NOSSA SENHORA DA LUZ	ENFERMARIA I	Conservado	731,25	0,00	731,25
007046	Escada de ferro com 02 degraus	31/12/2016	HOSPITAL E MATERNIDADE NOSSA SENHORA DA LUZ	ENFERMARIA I	Mal Conservado	130,00	0,00	130,00
007047	Escada de ferro com 02 degraus	31/12/2016	HOSPITAL E MATERNIDADE NOSSA SENHORA DA LUZ	ENFERMARIA I	Mal Conservado	130,00	0,00	130,00
007048	Mesa auxiliar em inox	31/12/2016	HOSPITAL E MATERNIDADE NOSSA SENHORA DA LUZ	ENFERMARIA I	Conservado	200,00	0,00	200,00
007049	Suporte para soro	31/12/2016	HOSPITAL E MATERNIDADE NOSSA SENHORA DA LUZ	ENFERMARIA I	Conservado	180,00	0,00	180,00
007050	Suporte para soro	31/12/2016	HOSPITAL E MATERNIDADE NOSSA SENHORA DA LUZ	ENFERMARIA I	Conservado	180,00	0,00	180,00
007051	Cama Hospitalar	31/12/2016	HOSPITAL E MATERNIDADE NOSSA SENHORA DA LUZ	ENFERMARIA II	Conservado	600,00	0,00	600,00
007052	Cama Hospitalar	31/12/2016	HOSPITAL E MATERNIDADE NOSSA SENHORA DA LUZ	ENFERMARIA II	Conservado	600,00	0,00	600,00
007053	Poltrona Hospitalar Para Coleta de Sangue Acolchoada em Napa na CorPreta	27/12/2016	HOSPITAL E MATERNIDADE NOSSA SENHORA DA LUZ	ENFERMARIA II	Conservado	731,25	0,00	731,25
007054	Poltrona Hospitalar Para Coleta de Sangue Acolchoada em Napa na CorPreta	27/12/2016	HOSPITAL E MATERNIDADE NOSSA SENHORA DA LUZ	ENFERMARIA II	Conservado	731,25	0,00	731,25
007055	Mesa auxiliar em inox	31/12/2016	HOSPITAL E MATERNIDADE NOSSA SENHORA DA LUZ	ENFERMARIA II	Conservado	200,00	0,00	200,00
007056	Mesa Auxiliar em Aço 01 Gaveta 01 Porta na Cor Branco	31/12/2016	HOSPITAL E MATERNIDADE NOSSA SENHORA DA LUZ	ENFERMARIA II	Conservado	200,00	0,00	200,00
007057	Suporte para soro	31/12/2016	HOSPITAL E MATERNIDADE NOSSA SENHORA DA LUZ	ENFERMARIA II	Conservado	120,00	0,00	120,00
007058	Suporte para soro	31/12/2016	HOSPITAL E MATERNIDADE NOSSA SENHORA DA LUZ	ENFERMARIA II	Conservado	120,00	0,00	120,00
007059	Escada 02 Degraus	31/12/2016	HOSPITAL E MATERNIDADE NOSSA SENHORA DA LUZ	ENFERMARIA II	Conservado	130,00	0,00	130,00
007060	Ar Condicionado Split Midea 12.000 BTU	31/12/2016	HOSPITAL E MATERNIDADE NOSSA SENHORA DA LUZ	ENFERMARIA II	Conservado	890,00	0,00	890,00
007061	Cama Hospitalar	31/12/2016	HOSPITAL E MATERNIDADE NOSSA SENHORA DA LUZ	ENFERMARIA MASCULINA I	Conservado	600,00	0,00	600,00





PREFEITURA MUNICIPAL DE BURITIRAMA

AVENIDA BURITI, 369
BURITIRAMA
BA

Período:
Centro de Custo:
Localização:
Tipo:

LIVRO TOMBO POR LOCAL

53 - HOSPITAL E MATERNIDADE NOSSA SENHORA DA LUZ								
Plaqueta	Descrição do Bem	Dt.Tombo	Localização	Departamento	Situação	Entrada	DEA*	Valor Atual
007062	Cama Hospitalar	31/12/2016	HOSPITAL E MATERNIDADE NOSSA SENHORA DA LUZ	ENFERMARIA MASCULINA I	Conservado	600,00	0,00	600,00
007063	Cama Hospitalar	31/12/2016	HOSPITAL E MATERNIDADE NOSSA SENHORA DA LUZ	ENFERMARIA MASCULINA I	Conservado	600,00	0,00	600,00
007064	Poltrona Hospitalar Para Coleta de Sangue Acolchoada em Napa na Cor Preta	27/12/2016	HOSPITAL E MATERNIDADE NOSSA SENHORA DA LUZ	ENFERMARIA MASCULINA I	Conservado	731,25	0,00	731,25
007065	Poltrona Hospitalar Para Coleta de Sangue Acolchoada em Napa na Cor Preta	27/12/2016	HOSPITAL E MATERNIDADE NOSSA SENHORA DA LUZ	ENFERMARIA MASCULINA I	Conservado	731,25	0,00	731,25
007066	Mesa auxiliar em inox	31/12/2016	HOSPITAL E MATERNIDADE NOSSA SENHORA DA LUZ	ENFERMARIA MASCULINA I	Conservado	200,00	0,00	200,00
007067	Mesa Auxiliar em Aço 01 Gaveta 01 Porta na Cor Branco	31/12/2016	HOSPITAL E MATERNIDADE NOSSA SENHORA DA LUZ	ENFERMARIA MASCULINA I	Conservado	200,00	0,00	200,00
007068	Escada 02 Degraus	31/12/2016	HOSPITAL E MATERNIDADE NOSSA SENHORA DA LUZ	ENFERMARIA MASCULINA I	Mal Conservado	130,00	0,00	130,00
007069	Escada 02 Degraus	31/12/2016	HOSPITAL E MATERNIDADE NOSSA SENHORA DA LUZ	ENFERMARIA MASCULINA I	Mal Conservado	130,00	0,00	130,00
007070	Suporte para soro	31/12/2016	HOSPITAL E MATERNIDADE NOSSA SENHORA DA LUZ	ENFERMARIA MASCULINA I	Conservado	200,00	0,00	200,00
007071	Suporte para soro	31/12/2016	HOSPITAL E MATERNIDADE NOSSA SENHORA DA LUZ	ENFERMARIA MASCULINA I	Conservado	200,00	0,00	200,00
007072	Monitor de Sinais Vitais Mx500	31/12/2016	HOSPITAL E MATERNIDADE NOSSA SENHORA DA LUZ	ENFERMARIA MASCULINA I	Conservado	2.000,00	0,00	2.000,00
007073	Biombo	31/12/2016	HOSPITAL E MATERNIDADE NOSSA SENHORA DA LUZ	ENFERMARIA MASCULINA I	Mal Conservado	130,00	0,00	130,00
007074	Cama Hospitalar	31/12/2016	HOSPITAL E MATERNIDADE NOSSA SENHORA DA LUZ	ENFERMARIA MASCULINA II	Conservado	600,00	0,00	600,00
007075	Ar Condicionado Split Midea 12.000 BTU	31/12/2016	HOSPITAL E MATERNIDADE NOSSA SENHORA DA LUZ	ENFERMARIA MASCULINA II	Conservado	890,00	0,00	890,00
007076	Cadeira Secretária Fixa em Polipropileno na Cor Branco	31/12/2016	HOSPITAL E MATERNIDADE NOSSA SENHORA DA LUZ	ENFERMARIA MASCULINA II	Conservado	130,00	0,00	130,00
007077	Estante em Aço com 06 Prateleiras na Cor Cinza	31/12/2016	HOSPITAL E MATERNIDADE NOSSA SENHORA DA LUZ	ARQUIVO	Conservado	200,00	0,00	200,00
007078	Estante em Aço com 06 Prateleiras na Cor Cinza	10/02/2017	HOSPITAL E MATERNIDADE NOSSA SENHORA DA LUZ	ARQUIVO	Conservado	140,00	0,00	140,00
007079	Armário em Aço com 02 Portas na Cor Cinza	01/10/2019	HOSPITAL E MATERNIDADE NOSSA SENHORA DA LUZ	ARQUIVO	Mal Conservado	1.130,00	0,00	1.130,00
007080	Mesa Para Microcomputador em MDF na Cor Branca	31/12/2016	HOSPITAL E MATERNIDADE NOSSA SENHORA DA LUZ	REGULAÇÃO	Conservado	400,00	0,00	400,00
007081	Maca para procedimento médico	31/12/2016	HOSPITAL E MATERNIDADE NOSSA SENHORA DA LUZ	REGULAÇÃO	Conservado	290,00	0,00	290,00





PREFEITURA MUNICIPAL DE BURITIRAMA

AVENIDA BURITI, 369
BURITIRAMA
BA

Período:
Centro de Custo:
Localização:
Tipo:

LIVRO TOMBO POR LOCAL

53 - HOSPITAL E MATERNIDADE NOSSA SENHORA DA LUZ								
Plaqueta	Descrição do Bem	Dt.Tombo	Localização	Departamento	Situação	Entrada	DEA*	Valor Atual
			HOSPITAL E MATERNIDADE NOSSA SENHORA DA LUZ					
007082	Cadeira Secretária Fixa em Polipropileno na Cor Azul	31/12/2016	HOSPITAL E MATERNIDADE NOSSA SENHORA DA LUZ	REGULAÇÃO	Conservado	130,00	0,00	130,00
007083	Ar Condicionado Split Electrolux 9.000 BTU	13/06/2019	HOSPITAL E MATERNIDADE NOSSA SENHORA DA LUZ	REGULAÇÃO	Conservado	1.750,00	0,00	1.750,00
007084	Monitor LED AOC 18.5"	31/12/2016	HOSPITAL E MATERNIDADE NOSSA SENHORA DA LUZ	REGULAÇÃO	Conservado	300,00	0,00	300,00
007085	Microcomputador New Drive Intel Core i3 3.70 GHZ 4,00 GB	31/12/2016	HOSPITAL E MATERNIDADE NOSSA SENHORA DA LUZ	REGULAÇÃO	Conservado	1.900,00	0,00	1.900,00
007086	Impressora HP Laserjet P 1102w	31/12/2016	HOSPITAL E MATERNIDADE NOSSA SENHORA DA LUZ	REGULAÇÃO	Conservado	900,00	0,00	900,00
007087	Estabilizador	31/12/2016	HOSPITAL E MATERNIDADE NOSSA SENHORA DA LUZ	REGULAÇÃO	Conservado	130,00	0,00	130,00
007088	Mesa Escritório em MDF com 02 Gavetas na Cor Cinza	31/12/2016	HOSPITAL E MATERNIDADE NOSSA SENHORA DA LUZ	PRÉ-PARTO	Conservado	400,00	0,00	400,00
007089	Cama Hospitalar	31/12/2016	HOSPITAL E MATERNIDADE NOSSA SENHORA DA LUZ	PRÉ-PARTO	Conservado	300,00	0,00	300,00
007090	Mesa auxiliar em inox	31/12/2016	HOSPITAL E MATERNIDADE NOSSA SENHORA DA LUZ	PRÉ-PARTO	Conservado	200,00	0,00	200,00
007091	Armário Aéreo em MDF com 01 Porta na Cor Branco	31/12/2016	HOSPITAL E MATERNIDADE NOSSA SENHORA DA LUZ	PRÉ-PARTO	Conservado	300,00	0,00	300,00
007092	Cadeira Secretária Fixa Acolchoada em Tecido na Cor Cinza	31/12/2016	HOSPITAL E MATERNIDADE NOSSA SENHORA DA LUZ	PRÉ-PARTO	Conservado	130,00	0,00	130,00
007093	Ar Condicionado Split ELGIN 9.000 Btus	31/12/2016	HOSPITAL E MATERNIDADE NOSSA SENHORA DA LUZ	PRÉ-PARTO	Conservado	800,00	0,00	800,00
007094	Carrinho Para Procedimento em Aço Inox	31/12/2016	HOSPITAL E MATERNIDADE NOSSA SENHORA DA LUZ	SALA DE PARTO	Conservado	280,00	0,00	280,00
007095	Carrinho Para Procedimento em Aço Inox	31/12/2016	HOSPITAL E MATERNIDADE NOSSA SENHORA DA LUZ	SALA DE PARTO	Conservado	280,00	0,00	280,00
007096	Carrinho Para Procedimento com 04 Gavetas na Cor Branco	31/12/2016	HOSPITAL E MATERNIDADE NOSSA SENHORA DA LUZ	SALA DE PARTO	Conservado	200,00	0,00	200,00
007097	Mesa Auxiliar em Aço 01 Gaveta 01 Porta na Cor Branco	31/12/2016	HOSPITAL E MATERNIDADE NOSSA SENHORA DA LUZ	SALA DE PARTO	Conservado	200,00	0,00	200,00
007098	Lâmpada Auxiliar com Sistema de Energia	31/12/2016	HOSPITAL E MATERNIDADE NOSSA SENHORA DA LUZ	SALA DE PARTO	Conservado	600,00	0,00	600,00
007099	Ar Condicionado Split Agratto 9.000 BTU	31/12/2016	HOSPITAL E MATERNIDADE NOSSA SENHORA DA LUZ	SALA DE PARTO	Conservado	800,00	0,00	800,00
007100	Escada 02 Degraus	31/12/2016	HOSPITAL E MATERNIDADE NOSSA SENHORA DA LUZ	SALA DE PARTO	Mal Conservado	130,00	0,00	130,00
007101	Máquina de Lavar Roupas Consul 15Kg	31/12/2016	HOSPITAL E MATERNIDADE NOSSA SENHORA DA LUZ	INSERVIVEIS	Inservíveis	200,00	0,00	200,00





PREFEITURA MUNICIPAL DE BURITIRAMA

AVENIDA BURITI, 369
BURITIRAMA
BA

Período:
Centro de Custo:
Localização:
Tipo:

LIVRO TOMBO POR LOCAL

53 - HOSPITAL E MATERNIDADE NOSSA SENHORA DA LUZ							
Plaqueta	Descrição do Bem	Dt.Tombo	Localização	Departamento	Situação	Entrada	DEA* Valor Atual
			HOSPITAL E MATERNIDADE NOSSA SENHORA DA LUZ				
007102	Mesa Auxiliar em Aço 01 Gaveta 01 Porta na Cor Branco	31/12/2016	HOSPITAL E MATERNIDADE NOSSA SENHORA DA LUZ	INSERVIVEIS	Inservíveis	100,00	0,00 100,00
007103	Tanquinho de Lavar Roupas 10 kg	31/12/2016	HOSPITAL E MATERNIDADE NOSSA SENHORA DA LUZ	INSERVIVEIS	Inservíveis	80,00	0,00 80,00
007104	Cadeira Longarina em Polipropileno na Cor Preta 04 lugares	31/12/2016	HOSPITAL E MATERNIDADE NOSSA SENHORA DA LUZ	RECEPÇÃO	Conservado	300,00	0,00 300,00
007301	Cadeira de Rodas	31/12/2016	HOSPITAL E MATERNIDADE NOSSA SENHORA DA LUZ	RECEPÇÃO	Conservado	800,00	0,00 800,00
007302	Bebedouro Industrial com 02 Torneiras	03/06/2019	HOSPITAL E MATERNIDADE NOSSA SENHORA DA LUZ	RECEPÇÃO	Conservado	1.680,00	0,00 1.680,00
007303	Televisão LCD Semp 32"	31/12/2016	HOSPITAL E MATERNIDADE NOSSA SENHORA DA LUZ	RECEPÇÃO	Conservado	1.200,00	0,00 1.200,00
007304	Cadeira Secretária Fixa em Polipropileno na Cor Azul	31/12/2016	HOSPITAL E MATERNIDADE NOSSA SENHORA DA LUZ	RECEPÇÃO	Conservado	88,00	0,00 88,00
007305	Cadeira Secretária Fixa em Polipropileno na Cor Azul	31/12/2016	HOSPITAL E MATERNIDADE NOSSA SENHORA DA LUZ	RECEPÇÃO	Conservado	88,00	0,00 88,00
007306	Cadeira Secretária Fixa em Polipropileno na Cor Azul	31/12/2016	HOSPITAL E MATERNIDADE NOSSA SENHORA DA LUZ	RECEPÇÃO	Conservado	88,00	0,00 88,00
007307	Cadeira Secretária Fixa em Polipropileno na Cor Azul	31/12/2016	HOSPITAL E MATERNIDADE NOSSA SENHORA DA LUZ	RECEPÇÃO	Conservado	88,00	0,00 88,00
007308	Cadeira Secretária Fixa em Polipropileno na Cor Azul	31/12/2016	HOSPITAL E MATERNIDADE NOSSA SENHORA DA LUZ	RECEPÇÃO	Conservado	88,00	0,00 88,00
007309	Cadeira Secretária Fixa em Polipropileno na Cor Azul	31/12/2016	HOSPITAL E MATERNIDADE NOSSA SENHORA DA LUZ	RECEPÇÃO	Conservado	88,00	0,00 88,00
007310	Cadeira Secretária Fixa em Polipropileno na Cor Azul	31/12/2016	HOSPITAL E MATERNIDADE NOSSA SENHORA DA LUZ	RECEPÇÃO	Conservado	88,00	0,00 88,00
007311	Cadeira Longarina em Polipropileno na Cor Preta 04 lugares	31/12/2016	HOSPITAL E MATERNIDADE NOSSA SENHORA DA LUZ	RECEPÇÃO	Conservado	300,00	0,00 300,00
007312	Balcão de Atendimento em MDF na Cor Branca 03 Gavetas	31/12/2016	HOSPITAL E MATERNIDADE NOSSA SENHORA DA LUZ	RECEPÇÃO	Conservado	360,00	0,00 360,00
007313	Armário Roupeiro em Aço na Cor Cinza com 08 Portas	31/12/2016	HOSPITAL E MATERNIDADE NOSSA SENHORA DA LUZ	RECEPÇÃO	Conservado	320,00	0,00 320,00
007314	Mesa Auxiliar em Aço na Cor Branca 01 Gaveta e 01 Porta	31/12/2016	HOSPITAL E MATERNIDADE NOSSA SENHORA DA LUZ	RECEPÇÃO	Conservado	260,00	0,00 260,00
007316	Cadeira Secretária Giratória Acolchoada em Napa na Cor Preto	02/10/2019	HOSPITAL E MATERNIDADE NOSSA SENHORA DA LUZ	RECEPÇÃO	Conservado	660,00	0,00 660,00
007317	Ar Condicionado Split Gree 9.000 BTU	03/06/2019	HOSPITAL E MATERNIDADE NOSSA SENHORA DA LUZ	RECEPÇÃO	Conservado	1.750,00	0,00 1.750,00
007318	Maca para procedimento médico	31/12/2016		SALA DE ENFERMAGEM	Conservado	300,00	0,00 300,00





PREFEITURA MUNICIPAL DE BURITIRAMA

AVENIDA BURITI, 369
BURITIRAMA
BA

Período:
Centro de Custo:
Localização:
Tipo:

LIVRO TOMBO POR LOCAL

53 - HOSPITAL E MATERNIDADE NOSSA SENHORA DA LUZ								
Plaqueta	Descrição do Bem	Dt.Tombo	Localização	Departamento	Situação	Entrada	DEA*	Valor Atual
007319	Maca para procedimento médico	31/12/2016	HOSPITAL E MATERNIDADE NOSSA SENHORA DA LUZ	SALA DE ENFERMAGEM	Conservado	300,00	0,00	300,00
007320	Maca para procedimento médico	31/12/2016	HOSPITAL E MATERNIDADE NOSSA SENHORA DA LUZ	SALA DE ENFERMAGEM	Conservado	300,00	0,00	300,00
007321	Armário Planejado em MDF na Cor Branca 05 Portas 35 Gavetas	31/12/2016	HOSPITAL E MATERNIDADE NOSSA SENHORA DA LUZ	SALA DE ENFERMAGEM	Conservado	800,00	0,00	800,00
007322	Escada em inox com 02 degraus	31/12/2016	HOSPITAL E MATERNIDADE NOSSA SENHORA DA LUZ	SALA DE ENFERMAGEM	Conservado	120,00	0,00	120,00
007323	Escada em inox com 02 degraus	31/12/2016	HOSPITAL E MATERNIDADE NOSSA SENHORA DA LUZ	SALA DE ENFERMAGEM	Conservado	120,00	0,00	120,00
007324	Armário Para Pia em MDF na Cor Branca 05 Portas	31/12/2016	HOSPITAL E MATERNIDADE NOSSA SENHORA DA LUZ	SALA DE ENFERMAGEM	Conservado	360,00	0,00	360,00
007325	Ar Condicionado Split Comfee Midea 12.000 BTU	31/12/2016	HOSPITAL E MATERNIDADE NOSSA SENHORA DA LUZ	SALA DE ENFERMAGEM	Conservado	1.300,00	0,00	1.300,00
007326	Mesa Mayo em Aço com Rodízio	31/12/2016	HOSPITAL E MATERNIDADE NOSSA SENHORA DA LUZ	SALA DE ENFERMAGEM	Conservado	200,00	0,00	200,00
007328	Suporte em Ferro na Cor Branca	31/12/2016	HOSPITAL E MATERNIDADE NOSSA SENHORA DA LUZ	SALA DE ENFERMAGEM	Conservado	200,00	0,00	200,00
007329	Mesa auxiliar em inox	31/12/2016	HOSPITAL E MATERNIDADE NOSSA SENHORA DA LUZ	SALA DE ENFERMAGEM	Conservado	200,00	0,00	200,00
007330	Cadeira Secretária Fixa em Polipropileno na Cor Azul	31/12/2016	HOSPITAL E MATERNIDADE NOSSA SENHORA DA LUZ	SALA DE ENFERMAGEM	Conservado	88,00	0,00	88,00
007331	Balança Antropométrica Lider P-200C 200KG	31/12/2016	HOSPITAL E MATERNIDADE NOSSA SENHORA DA LUZ	SALA DE ENFERMAGEM	Conservado	900,00	0,00	900,00
007332	Mesa Escritório em MDF com 02 Gavetas na Cor Cinza	30/12/2019	HOSPITAL E MATERNIDADE NOSSA SENHORA DA LUZ	CONSULTÓRIO MÉDICO	Conservado	400,00	0,00	400,00
007333	Cadeira Secretária Fixa em Polipropileno na Cor Preta	31/12/2016	HOSPITAL E MATERNIDADE NOSSA SENHORA DA LUZ	CONSULTÓRIO MÉDICO	Conservado	88,00	0,00	88,00
007334	Armário vitrine em aço cor branco com 01 porta	31/12/2016	HOSPITAL E MATERNIDADE NOSSA SENHORA DA LUZ	CONSULTÓRIO MÉDICO	Conservado	600,00	0,00	600,00
007335	Ar Condicionado Split Komeco 12000 btus	31/12/2016	HOSPITAL E MATERNIDADE NOSSA SENHORA DA LUZ	CONSULTÓRIO MÉDICO	Conservado	1.800,00	0,00	1.800,00
007336	Maca para procedimento médico	31/12/2016	HOSPITAL E MATERNIDADE NOSSA SENHORA DA LUZ	CONSULTÓRIO MÉDICO	Conservado	300,00	0,00	300,00
007337	Escada de ferro cor branca com 02 degraus	31/12/2016	HOSPITAL E MATERNIDADE NOSSA SENHORA DA LUZ	CONSULTÓRIO MÉDICO	Conservado	120,00	0,00	120,00
007338	Negatoscópio	31/12/2016	HOSPITAL E MATERNIDADE NOSSA SENHORA DA LUZ	CONSULTÓRIO MÉDICO	Conservado	450,00	0,00	450,00
007339	Mesa auxiliar em inox	31/12/2016	HOSPITAL E MATERNIDADE NOSSA SENHORA DA LUZ	SALA VERMELHA	Conservado	220,00	0,00	220,00





PREFEITURA MUNICIPAL DE BURITIRAMA

AVENIDA BURITI, 369
BURITIRAMA
BA

Período:
Centro de Custo:
Localização:
Tipo:

LIVRO TOMBO POR LOCAL

53 - HOSPITAL E MATERNIDADE NOSSA SENHORA DA LUZ								
Plaqueta	Descrição do Bem	Dt.Tombo	Localização	Departamento	Situação	Entrada	DEA*	Valor Atual
007340	Maca para procedimento médico	31/12/2016	HOSPITAL E MATERNIDADE NOSSA SENHORA DA LUZ	SALA VERMELHA	Conservado	300,00	0,00	300,00
007341	Escada de ferro com 02 degraus	31/12/2016	HOSPITAL E MATERNIDADE NOSSA SENHORA DA LUZ	SALA VERMELHA	Conservado	128,00	0,00	128,00
007342	Cadeira Secretária Fixa em Polipropileno na Cor Preta	31/12/2016	HOSPITAL E MATERNIDADE NOSSA SENHORA DA LUZ	SALA VERMELHA	Conservado	88,00	0,00	88,00
007343	Ar Condicionado Split Gree 9.000 BTU	13/06/2019	HOSPITAL E MATERNIDADE NOSSA SENHORA DA LUZ	SALA VERMELHA	Conservado	1.750,00	0,00	1.750,00
007344	Ventilador Pulmonar Leistung PR4-g	31/12/2016	HOSPITAL E MATERNIDADE NOSSA SENHORA DA LUZ	SALA VERMELHA	Conservado	2.600,00	0,00	2.600,00
007345	Carrinho Para Procedimento em Aço Branco 04 Gavetas e Rodanas	31/12/2016	HOSPITAL E MATERNIDADE NOSSA SENHORA DA LUZ	SALA VERMELHA	Conservado	600,00	0,00	600,00
007347	Aspirador Oratraquial	31/12/2016	HOSPITAL E MATERNIDADE NOSSA SENHORA DA LUZ	SALA VERMELHA	Conservado	400,00	0,00	400,00
007348	Régua de Oxigênio	31/12/2016	HOSPITAL E MATERNIDADE NOSSA SENHORA DA LUZ	SALA VERMELHA	Conservado	600,00	0,00	600,00
007349	Carrinho de Suporte Para Aparelho de Aspirador Oratraquial	31/12/2016	HOSPITAL E MATERNIDADE NOSSA SENHORA DA LUZ	SALA VERMELHA	Conservado	200,00	0,00	200,00
007350	Cama Hospitalar Fawler Mecânica	27/12/2016	HOSPITAL E MATERNIDADE NOSSA SENHORA DA LUZ	PEDIATRIA	Conservado	3.233,33	0,00	3.233,33
007351	Cama Hospitalar Fawler Mecânica	27/12/2016	HOSPITAL E MATERNIDADE NOSSA SENHORA DA LUZ	PEDIATRIA	Conservado	3.233,33	0,00	3.233,33
007352	Suporte para soro de ferro cor branco	31/12/2016	HOSPITAL E MATERNIDADE NOSSA SENHORA DA LUZ	PEDIATRIA	Conservado	140,00	0,00	140,00
007353	Suporte para soro de ferro cor branco	31/12/2016	HOSPITAL E MATERNIDADE NOSSA SENHORA DA LUZ	PEDIATRIA	Conservado	140,00	0,00	140,00
007354	Poltrona Hospitalar Acolchoada em Napa na Cor Preta	27/12/2016	HOSPITAL E MATERNIDADE NOSSA SENHORA DA LUZ	PEDIATRIA	Conservado	731,25	0,00	731,25
007355	Poltrona Hospitalar Acolchoada em Napa na Cor Preta	27/12/2016	HOSPITAL E MATERNIDADE NOSSA SENHORA DA LUZ	PEDIATRIA	Conservado	731,25	0,00	731,25
007356	Incubadora Bilitron Bed 4006	31/12/2016	HOSPITAL E MATERNIDADE NOSSA SENHORA DA LUZ	PEDIATRIA	Conservado	1.200,00	0,00	1.200,00
007357	Carrinho Suporte Para Incubadora Bilitron Bed 4006	31/12/2016	HOSPITAL E MATERNIDADE NOSSA SENHORA DA LUZ	PEDIATRIA	Conservado	300,00	0,00	300,00
007358	Berço em aço cor branco	31/12/2016	HOSPITAL E MATERNIDADE NOSSA SENHORA DA LUZ	PEDIATRIA	Conservado	380,00	0,00	380,00
007359	Cama Hospitalar Tipo Maca em Aço Branco com Rodana	31/12/2016	HOSPITAL E MATERNIDADE NOSSA SENHORA DA LUZ	PUERPÉRIO	Conservado	1.200,00	0,00	1.200,00
007360	Cama Hospitalar Tipo Maca em Aço Branco com Rodana	31/12/2016	HOSPITAL E MATERNIDADE NOSSA SENHORA DA LUZ	PUERPÉRIO	Conservado	1.200,00	0,00	1.200,00





PREFEITURA MUNICIPAL DE BURITIRAMA

AVENIDA BURITI, 369
BURITIRAMA
BA

Período:
Centro de Custo:
Localização:
Tipo:

LIVRO TOMBO POR LOCAL

53 - HOSPITAL E MATERNIDADE NOSSA SENHORA DA LUZ								
Plaqueta	Descrição do Bem	Dt.Tombo	Localização	Departamento	Situação	Entrada	DEA*	Valor Atual
007361	Cama Hospitalar Tipo Maca em Aço Branco com Rodana	27/12/2016	HOSPITAL E MATERNIDADE NOSSA SENHORA DA LUZ	PUERPÉRIO	Conservado	3.233,33	0,00	3.233,33
007362	Poltrona Hospitalar Acolchoada em Napa na Cor Preta	27/12/2016	HOSPITAL E MATERNIDADE NOSSA SENHORA DA LUZ	PUERPÉRIO	Conservado	731,25	0,00	731,25
007363	Escada de ferro com 02 degraus	31/12/2016	HOSPITAL E MATERNIDADE NOSSA SENHORA DA LUZ	PUERPÉRIO	Conservado	120,00	0,00	120,00
007364	Escada de ferro com 02 degraus	31/12/2016	HOSPITAL E MATERNIDADE NOSSA SENHORA DA LUZ	PUERPÉRIO	Conservado	120,00	0,00	120,00
007365	suporte para soro inox	31/12/2016	HOSPITAL E MATERNIDADE NOSSA SENHORA DA LUZ	PUERPÉRIO	Conservado	130,00	0,00	130,00
007366	Berço em aço cor branco	31/12/2016	HOSPITAL E MATERNIDADE NOSSA SENHORA DA LUZ	PUERPÉRIO	Conservado	230,00	0,00	230,00
007367	Berço em aço cor branco	31/12/2016	HOSPITAL E MATERNIDADE NOSSA SENHORA DA LUZ	PUERPÉRIO	Conservado	230,00	0,00	230,00
007368	Ar Condicionado Split Philco 9.000 BTUS	31/12/2016	HOSPITAL E MATERNIDADE NOSSA SENHORA DA LUZ	PUERPÉRIO	Conservado	1.600,00	0,00	1.600,00
007369	Incubadora para Recém Nascido Neonatal Transporte	31/12/2016	HOSPITAL E MATERNIDADE NOSSA SENHORA DA LUZ	SALA DE PARTO	Conservado	4.000,00	0,00	4.000,00
007370	Cama Hospitalar de Parto com Perneiras	31/12/2016	HOSPITAL E MATERNIDADE NOSSA SENHORA DA LUZ	SALA DE PARTO	Conservado	1.600,00	0,00	1.600,00
007371	Suporte para soro	31/12/2016	HOSPITAL E MATERNIDADE NOSSA SENHORA DA LUZ	SALA DE PARTO	Conservado	130,00	0,00	130,00
007372	Berço Hospitalar	31/12/2016	HOSPITAL E MATERNIDADE NOSSA SENHORA DA LUZ	SALA DE PARTO	Conservado	900,00	0,00	900,00
007373	Fogão Industrial 04 Bocas com Forno	31/12/2016	HOSPITAL E MATERNIDADE NOSSA SENHORA DA LUZ	COZINHA	Conservado	600,00	0,00	600,00
007374	Fogão Industrial 04 Bocas com Forno	27/12/2019	HOSPITAL E MATERNIDADE NOSSA SENHORA DA LUZ	COZINHA	Conservado	1.530,00	0,00	1.530,00
007375	Mesa auxiliar em aço cor branca	31/12/2016	HOSPITAL E MATERNIDADE NOSSA SENHORA DA LUZ	COZINHA	Mal Conservado	180,00	0,00	180,00
007376	Refrigerador Electrolux RE 28	31/12/2016	HOSPITAL E MATERNIDADE NOSSA SENHORA DA LUZ	COZINHA	Conservado	400,00	0,00	400,00
007377	Armário Aéreo de Cozinha em Aço com 03 Portas na Cor Branca	31/12/2016	HOSPITAL E MATERNIDADE NOSSA SENHORA DA LUZ	COZINHA	Conservado	290,00	0,00	290,00
007378	Armário Aéreo de Cozinha em Aço com 02 Portas na Cor Branco	31/12/2016	HOSPITAL E MATERNIDADE NOSSA SENHORA DA LUZ	COZINHA	Conservado	260,00	0,00	260,00
007379	Armário em Aço com 02 Portas na Cor Cinza	01/10/2019	HOSPITAL E MATERNIDADE NOSSA SENHORA DA LUZ	COZINHA	Conservado	1.350,00	0,00	1.350,00
007380	Estante em Aço com 06 Prateleiras na Cor Cinza	17/10/2019	HOSPITAL E MATERNIDADE NOSSA SENHORA DA LUZ	COZINHA	Conservado	290,00	0,00	290,00





PREFEITURA MUNICIPAL DE BURITIRAMA

AVENIDA BURITI, 369
BURITIRAMA
BA

Período:
Centro de Custo:
Localização:
Tipo:

LIVRO TOMBO POR LOCAL

53 - HOSPITAL E MATERNIDADE NOSSA SENHORA DA LUZ								
Plaqueta	Descrição do Bem	Dt.Tombo	Localização	Departamento	Situação	Entrada	DEA*	Valor Atual
			HOSPITAL E MATERNIDADE NOSSA SENHORA DA LUZ					
007381	Estante em Aço com 06 Prateleiras na Cor Cinza	17/10/2019	HOSPITAL E MATERNIDADE NOSSA SENHORA DA LUZ	COZINHA	Conservado	290,00	0,00	290,00
007382	Refrigerador Continental 300 L	31/12/2016	HOSPITAL E MATERNIDADE NOSSA SENHORA DA LUZ	COZINHA	Mal Conservado	300,00	0,00	300,00
007383	Panelheiro 06 Portas em Aço	31/12/2016	HOSPITAL E MATERNIDADE NOSSA SENHORA DA LUZ	COZINHA	Mal Conservado	300,00	0,00	300,00
007384	Mesa Auxiliar em Aço 01 Gaveta 01 Porta na Cor Branco	31/12/2016	HOSPITAL E MATERNIDADE NOSSA SENHORA DA LUZ	COZINHA	Mal Conservado	100,00	0,00	100,00
007385	Micro-ondas Panasonic	13/08/2019	HOSPITAL E MATERNIDADE NOSSA SENHORA DA LUZ	COZINHA	Conservado	560,00	0,00	560,00
007386	Ar Condicionado Split Midea 12.000 BTU	01/10/2019	HOSPITAL E MATERNIDADE NOSSA SENHORA DA LUZ	SALA DE RAIOS X	Conservado	2.000,00	0,00	2.000,00
007387	Negatoscópio	31/12/2016	HOSPITAL E MATERNIDADE NOSSA SENHORA DA LUZ	SALA DE RAIOS X	Conservado	180,00	0,00	180,00
007388	Processador Macrotec MX-3	31/12/2016	HOSPITAL E MATERNIDADE NOSSA SENHORA DA LUZ	SALA DE RAIOS X	Mal Conservado	2.000,00	0,00	2.000,00
007389	Nobreak Marca SMS 1.200 VA	31/12/2016	HOSPITAL E MATERNIDADE NOSSA SENHORA DA LUZ	SALA DE RAIOS X	Mal Conservado	300,00	0,00	300,00
007390	Impressora Multifuncional Brother DCP	31/12/2016	HOSPITAL E MATERNIDADE NOSSA SENHORA DA LUZ	SALA DE RAIOS X	Mal Conservado	400,00	0,00	400,00
007391	Armário Roupeiro em Aço com 16 Portas na Cor Cinza	31/12/2016	HOSPITAL E MATERNIDADE NOSSA SENHORA DA LUZ	DESCANSO DOS ENFERMEIROS	Conservado	600,00	0,00	600,00
007392	Cama de solteiro em madeira cor branco	31/12/2016	HOSPITAL E MATERNIDADE NOSSA SENHORA DA LUZ	DESCANSO DOS ENFERMEIROS	Conservado	230,00	0,00	230,00
007393	Cama de solteiro em madeira cor branco	31/12/2016	HOSPITAL E MATERNIDADE NOSSA SENHORA DA LUZ	DESCANSO DOS ENFERMEIROS	Conservado	230,00	0,00	230,00
007394	Ventilador de Coluna Mondial	09/08/2019	HOSPITAL E MATERNIDADE NOSSA SENHORA DA LUZ	DESCANSO DOS ENFERMEIROS	Conservado	400,00	0,00	400,00
007395	Cadeira Longarina com 04 Lugares em Polipropileno na Cor Preta	31/12/2016	HOSPITAL E MATERNIDADE NOSSA SENHORA DA LUZ	POSTO DE ENFERMAGEM	Conservado	200,00	0,00	200,00
007396	Maca para procedimento médico	31/12/2016	HOSPITAL E MATERNIDADE NOSSA SENHORA DA LUZ	POSTO DE ENFERMAGEM	Conservado	400,00	0,00	400,00
007397	Tanquinho SUGGAR 10 Kg	30/05/2019	HOSPITAL E MATERNIDADE NOSSA SENHORA DA LUZ	LAVANDERIA	Mal Conservado	660,00	0,00	660,00
007398	Máquina de lavar Panasonic 14,0Kg	31/12/2016	HOSPITAL E MATERNIDADE NOSSA SENHORA DA LUZ	LAVANDERIA	Conservado	1.800,00	0,00	1.800,00
007399	Estante em Aço com 06 Prateleiras na Cor Branca	01/10/2019	HOSPITAL E MATERNIDADE NOSSA SENHORA DA LUZ	LAVANDERIA	Conservado	290,00	0,00	290,00
007400	Cadeira Secretária Fixa Acolchoada em Tecido na Cor Cinza	31/12/2016	HOSPITAL E MATERNIDADE NOSSA SENHORA DA LUZ	LAVANDERIA	Conservado	88,00	0,00	88,00





PREFEITURA MUNICIPAL DE BURITIRAMA

AVENIDA BURITI, 369
BURITIRAMA
BA

Período:
Centro de Custo:
Localização:
Tipo:

LIVRO TOMBO POR LOCAL

53 - HOSPITAL E MATERNIDADE NOSSA SENHORA DA LUZ								
Plaqueta	Descrição do Bem	Dt.Tombo	Localização	Departamento	Situação	Entrada	DEA*	Valor Atual
008261	Aparelho de Raio X Ômega 150 T CRX	31/12/2016	HOSPITAL E MATERNIDADE NOSSA SENHORA DA LUZ	INSERVIVEIS	Inservíveis	1.500,00	0,00	1.500,00
008262	Cadeira Secretária Fixa em Polipropileno na Cor Preta	31/12/2016	HOSPITAL E MATERNIDADE NOSSA SENHORA DA LUZ	INSERVIVEIS	Inservíveis	80,00	0,00	80,00
008263	Cadeira Longarina Acolchoada em Tecido com 02 Lugares na Cor Cinza	31/12/2016	HOSPITAL E MATERNIDADE NOSSA SENHORA DA LUZ	INSERVIVEIS	Inservíveis	100,00	0,00	100,00
008264	Cadeira Secretária Fixa Acolchoada em Tecido na Cor Azul	31/12/2016	HOSPITAL E MATERNIDADE NOSSA SENHORA DA LUZ	INSERVIVEIS	Inservíveis	80,00	0,00	80,00
008265	Armário vitrine em aço cor branco com 01 porta	31/12/2016	HOSPITAL E MATERNIDADE NOSSA SENHORA DA LUZ	LABORATÓRIO	Conservado	180,00	0,00	180,00
008266	Armário Baixo em MDF com 02 Portas na Cor Branco	31/12/2016	HOSPITAL E MATERNIDADE NOSSA SENHORA DA LUZ	LABORATÓRIO	Conservado	300,00	0,00	300,00
008267	Estufa para Esterilização	31/12/2016	HOSPITAL E MATERNIDADE NOSSA SENHORA DA LUZ	LABORATÓRIO	Conservado	600,00	0,00	600,00
008268	Bancada em MDF na Cor Branco	31/12/2016	HOSPITAL E MATERNIDADE NOSSA SENHORA DA LUZ	LABORATÓRIO	Conservado	200,00	0,00	200,00
008269	Regulador de Voltagem KRON	31/12/2016	HOSPITAL E MATERNIDADE NOSSA SENHORA DA LUZ	LABORATÓRIO	Mal Conservado	160,00	0,00	160,00
008270	Bancada em MDF na Cor Branco	31/12/2016	HOSPITAL E MATERNIDADE NOSSA SENHORA DA LUZ	LABORATÓRIO	Conservado	230,00	0,00	230,00
008271	Bancada em MDF na Cor Branco	31/12/2016	HOSPITAL E MATERNIDADE NOSSA SENHORA DA LUZ	LABORATÓRIO	Conservado	230,00	0,00	230,00
008272	Bancada em MDF na Cor Branco	31/12/2016	HOSPITAL E MATERNIDADE NOSSA SENHORA DA LUZ	LABORATÓRIO	Conservado	230,00	0,00	230,00
008273	Bancada em MDF na Cor Branco	31/12/2016	HOSPITAL E MATERNIDADE NOSSA SENHORA DA LUZ	LABORATÓRIO	Conservado	230,00	0,00	230,00
008274	Armário Aéreo em MDF com 02 Portas na Cor Branco	31/12/2016	HOSPITAL E MATERNIDADE NOSSA SENHORA DA LUZ	LABORATÓRIO	Conservado	300,00	0,00	300,00
008275	Armário Aéreo em MDF com 02 Portas na Cor Branco	31/12/2016	HOSPITAL E MATERNIDADE NOSSA SENHORA DA LUZ	LABORATÓRIO	Conservado	300,00	0,00	300,00
008276	Ar Condicionado Split Agratto 12.000 BTU	17/10/2019	HOSPITAL E MATERNIDADE NOSSA SENHORA DA LUZ	LABORATÓRIO	Conservado	2.000,00	0,00	2.000,00
008277	Homogeneizador de Sangue Bio Eng	31/12/2016	HOSPITAL E MATERNIDADE NOSSA SENHORA DA LUZ	LABORATÓRIO	Conservado	390,00	0,00	390,00
008278	Microscópio	31/12/2016	HOSPITAL E MATERNIDADE NOSSA SENHORA DA LUZ	LABORATÓRIO	Conservado	400,00	0,00	400,00
008279	Microscópio	31/12/2016	HOSPITAL E MATERNIDADE NOSSA SENHORA DA LUZ	LABORATÓRIO	Conservado	400,00	0,00	400,00
008280	Estabilizador SMS	31/12/2016	HOSPITAL E MATERNIDADE NOSSA SENHORA DA LUZ	LABORATÓRIO	Conservado	130,00	0,00	130,00





PREFEITURA MUNICIPAL DE BURITIRAMA

AVENIDA BURITI, 369
BURITIRAMA
BA

Período:
Centro de Custo:
Localização:
Tipo:

LIVRO TOMBO POR LOCAL

53 - HOSPITAL E MATERNIDADE NOSSA SENHORA DA LUZ								
Plaqueta	Descrição do Bem	Dt.Tombo	Localização	Departamento	Situação	Entrada	DEA*	Valor Atual
008281	Hemoquímica	31/12/2016	HOSPITAL E MATERNIDADE NOSSA SENHORA DA LUZ	LABORATÓRIO	Conservado	300,00	0,00	300,00
008282	Mesa em Madeira	31/12/2016	HOSPITAL E MATERNIDADE NOSSA SENHORA DA LUZ	LABORATÓRIO	Conservado	300,00	0,00	300,00
008283	Bancada em MDF na Cor Branco	31/12/2016	HOSPITAL E MATERNIDADE NOSSA SENHORA DA LUZ	LABORATÓRIO	Conservado	200,00	0,00	200,00
008284	Cadeira para Coleta de Sangue Medclean	31/12/2016	HOSPITAL E MATERNIDADE NOSSA SENHORA DA LUZ	LABORATÓRIO	Conservado	200,00	0,00	200,00
008285	Cadeira Para Coleta de Sangue	31/12/2016	HOSPITAL E MATERNIDADE NOSSA SENHORA DA LUZ	RECEPÇÃO DE LABORATÓRIO	Conservado	300,00	0,00	300,00
008286	Mesa Auxiliar em Aço na Cor Cinza	31/12/2016	HOSPITAL E MATERNIDADE NOSSA SENHORA DA LUZ	RECEPÇÃO DE LABORATÓRIO	Conservado	200,00	0,00	200,00
008287	Bancada em MDF com 03 Gavetas na Cor Branco	31/12/2016	HOSPITAL E MATERNIDADE NOSSA SENHORA DA LUZ	RECEPÇÃO DE LABORATÓRIO	Conservado	200,00	0,00	200,00
008288	Cadeira Longarina em Polipropileno na Cor Preto com 03 Lugares	31/12/2016	HOSPITAL E MATERNIDADE NOSSA SENHORA DA LUZ	RECEPÇÃO DE LABORATÓRIO	Conservado	200,00	0,00	200,00
008289	Balcão em MDF na Cor Branco	31/12/2016	HOSPITAL E MATERNIDADE NOSSA SENHORA DA LUZ	RECEPÇÃO DE LABORATÓRIO	Conservado	300,00	0,00	300,00
008290	Gaveteiro em MDF com 03 Gavetas na Cor Branco	31/12/2016	HOSPITAL E MATERNIDADE NOSSA SENHORA DA LUZ	RECEPÇÃO DE LABORATÓRIO	Conservado	280,00	0,00	280,00
008291	Impressora Epson Eco Tank L380	06/08/2018	HOSPITAL E MATERNIDADE NOSSA SENHORA DA LUZ	RECEPÇÃO DE LABORATÓRIO	Conservado	1.380,00	0,00	1.380,00
008292	Microcomputador Positivo	31/12/2016	HOSPITAL E MATERNIDADE NOSSA SENHORA DA LUZ	RECEPÇÃO DE LABORATÓRIO	Conservado	999,00	0,00	999,00
008293	Monitor LCD Positivo 18.5	31/12/2016	HOSPITAL E MATERNIDADE NOSSA SENHORA DA LUZ	RECEPÇÃO DE LABORATÓRIO	Conservado	300,00	0,00	300,00
008294	Estabilizador Enermax	31/12/2016	HOSPITAL E MATERNIDADE NOSSA SENHORA DA LUZ	RECEPÇÃO DE LABORATÓRIO	Conservado	130,00	0,00	130,00
11475	Notebook Dell Core i3	23/08/2021	HOSPITAL E MATERNIDADE NOSSA SENHORA DA LUZ	DIREÇÃO	Novo	3.800,00	0,00	3.800,00
90511	RÉGUA GASES ASSISIT.	23/12/2016	HOSPITAL E MATERNIDADE NOSSA SENHORA DA LUZ	ALMOXARIFADO	Conservado	1.350,00	0,00	1.350,00
90512	POLTRONA RECLINÁVEL	27/12/2016	HOSPITAL E MATERNIDADE NOSSA SENHORA DA LUZ	DEPÓSITO	Conservado	731,25	0,00	731,25
090513	POLTRONA RECLINÁVEL	27/12/2016	HOSPITAL E MATERNIDADE NOSSA SENHORA DA LUZ	DEPÓSITO	Conservado	731,25	0,00	731,25
090514	POLTRONA RECLINÁVEL	27/12/2016	HOSPITAL E MATERNIDADE NOSSA SENHORA DA LUZ	DEPÓSITO	Conservado	731,25	0,00	731,25
090515	POLTRONA RECLINÁVEL	27/12/2016	HOSPITAL E MATERNIDADE NOSSA SENHORA DA LUZ	DEPÓSITO	Conservado	731,25	0,00	731,25





PREFEITURA MUNICIPAL DE BURITIRAMA

AVENIDA BURITI, 369
BURITIRAMA
BA

Período:
Centro de Custo:
Localização:
Tipo:

LIVRO TOMBO POR LOCAL

93 - NÃO LOCALIZADO - SAÚDE										
Plaqueta	Descrição do Bem	Dt.Tombo	Localização	Departamento	Situação	Entrada	DEA*	Valor Atual		
90223	CONJUNTO SOFÁ 2 E 3 LUGARES EM CORINO	05/02/2019	NÃO LOCALIZADO - SAÚDE	NÃO LOCALIZADO	Conservado	1.120,00	0,00	1.120,00		
90224	CAMA BOX CONJUGADA CASAL	05/02/2019	NÃO LOCALIZADO - SAÚDE	NÃO LOCALIZADO	Conservado	819,00	0,00	819,00		
90225	BELICHE EM MADEIRA	05/02/2019	NÃO LOCALIZADO - SAÚDE	NÃO LOCALIZADO	Conservado	614,00	0,00	614,00		
90226	CAMA BOX SOLTEIRO CONJUGADO	05/02/2019	NÃO LOCALIZADO - SAÚDE	NÃO LOCALIZADO	Conservado	684,00	0,00	684,00		
090227	CAMA BOX SOLTEIRO CONJUGADO	05/02/2019	NÃO LOCALIZADO - SAÚDE	NÃO LOCALIZADO	Conservado	684,00	0,00	684,00		
090228	CAMA BOX SOLTEIRO CONJUGADO	05/02/2019	NÃO LOCALIZADO - SAÚDE	NÃO LOCALIZADO	Conservado	684,00	0,00	684,00		
90229	SUPORTE ARTICULADO P/TV	05/02/2019	NÃO LOCALIZADO - SAÚDE	NÃO LOCALIZADO	Conservado	99,90	0,00	99,90		
90264	APARELO TELEFÔNICO FIXO C/AJUSTES	30/05/2019	NÃO LOCALIZADO - SAÚDE	NÃO LOCALIZADO	Conservado	66,00	0,00	66,00		
090265	APARELO TELEFÔNICO FIXO C/AJUSTES	30/05/2019	NÃO LOCALIZADO - SAÚDE	NÃO LOCALIZADO	Conservado	66,00	0,00	66,00		
90461	LONGARINA MADEIRA 05 LUGARES	01/10/2019	NÃO LOCALIZADO - SAÚDE	NÃO LOCALIZADO	Conservado	755,00	0,00	755,00		
090462	LONGARINA MADEIRA 05 LUGARES	01/10/2019	NÃO LOCALIZADO - SAÚDE	NÃO LOCALIZADO	Conservado	755,00	0,00	755,00		
90463	LIQUIDIFICADOR DOMÉSTICO 1,5L	01/10/2019	NÃO LOCALIZADO - SAÚDE	NÃO LOCALIZADO	Conservado	150,00	0,00	150,00		
090464	LIQUIDIFICADOR DOMÉSTICO 1,5L	01/10/2019	NÃO LOCALIZADO - SAÚDE	NÃO LOCALIZADO	Conservado	150,00	0,00	150,00		
90465	CAMA BOX SOLTEIRO CONJUGADO D-28	09/08/2019	NÃO LOCALIZADO - SAÚDE	NÃO LOCALIZADO	Conservado	640,00	0,00	640,00		
090466	CAMA BOX SOLTEIRO CONJUGADO D-28	09/08/2019	NÃO LOCALIZADO - SAÚDE	NÃO LOCALIZADO	Conservado	640,00	0,00	640,00		
90472	LONGARINA MADEIRA 05 LUGARES	09/08/2019	NÃO LOCALIZADO - SAÚDE	NÃO LOCALIZADO	Conservado	755,00	0,00	755,00		
090473	LONGARINA MADEIRA 05 LUGARES	09/08/2019	NÃO LOCALIZADO - SAÚDE	NÃO LOCALIZADO	Conservado	755,00	0,00	755,00		
090474	LONGARINA MADEIRA 05 LUGARES	09/08/2019	NÃO LOCALIZADO - SAÚDE	NÃO LOCALIZADO	Conservado	755,00	0,00	755,00		
090475	LONGARINA MADEIRA 05 LUGARES	09/08/2019	NÃO LOCALIZADO - SAÚDE	NÃO LOCALIZADO	Conservado	755,00	0,00	755,00		
090476	LONGARINA MADEIRA 05 LUGARES	09/08/2019	NÃO LOCALIZADO - SAÚDE	NÃO LOCALIZADO	Conservado	755,00	0,00	755,00		
090477	LONGARINA MADEIRA 05 LUGARES	09/08/2019	NÃO LOCALIZADO - SAÚDE	NÃO LOCALIZADO	Conservado	755,00	0,00	755,00		
090478	LONGARINA MADEIRA 05 LUGARES	09/08/2019	NÃO LOCALIZADO - SAÚDE	NÃO LOCALIZADO	Conservado	755,00	0,00	755,00		
090479	LONGARINA MADEIRA 05 LUGARES	09/08/2019	NÃO LOCALIZADO - SAÚDE	NÃO LOCALIZADO	Conservado	755,00	0,00	755,00		
090480	LONGARINA MADEIRA 05 LUGARES	09/08/2019	NÃO LOCALIZADO - SAÚDE	NÃO LOCALIZADO	Conservado	755,00	0,00	755,00		
90489	LONGARINA MADEIRA 05 LUGARES	02/10/2019	NÃO LOCALIZADO - SAÚDE	NÃO LOCALIZADO	Conservado	755,00	0,00	755,00		
90490	BATEDEIRA PLANETÁRIA 300W	17/10/2019	NÃO LOCALIZADO - SAÚDE	NÃO LOCALIZADO	Conservado	430,00	0,00	430,00		
90493	ESPREMEDOR DE FRUTAS INOX	30/12/2019	NÃO LOCALIZADO - SAÚDE	NÃO LOCALIZADO	Conservado	590,00	0,00	590,00		
90494	FERRO DE PASSAR ROUPA A VAPOR	30/12/2019	NÃO LOCALIZADO - SAÚDE	NÃO LOCALIZADO	Conservado	670,00	0,00	670,00		
93 NÃO LOCALIZADO - SAÚDE						Quantidade	Entrada:	DEA*	Ajuste(+/-)	Valor Atual
						28	17.166,90	0,00	0,00	17.166,90





PREFEITURA MUNICIPAL DE BURITIRAMA

AVENIDA BURITI, 369
BURITIRAMA
BA

Período:
Centro de Custo:
Localização:
Tipo:

LIVRO TOMBO POR LOCAL

2 - PRÉDIO SEDE SEC SAÚDE							
Plaqueta	Descrição do Bem	Dt.Tombo	Localização	Departamento	Situação	Entrada	DEA* Valor Atual
00138	Cadeira Secretária Giratória Acolchoada em Tecido na Cor Cinza	31/12/2016	PRÉDIO SEDE SEC SAÚDE	SETOR DE ENDEMIAS	Mal Conservado	139,00	0,00 139,00
000320	Climatizador Bom Ar	31/12/2016	PRÉDIO SEDE SEC SAÚDE	RECEPÇÃO	Conservado	1.300,00	0,00 1.300,00
001106	Mesa Reunião Redonda em MDF na Cor Cinza	31/12/2016	PRÉDIO SEDE SEC SAÚDE	AUDITÓRIO	Conservado	600,00	0,00 600,00
001107	Mesa Reunião Redonda em MDF na Cor Cinza	31/12/2016	PRÉDIO SEDE SEC SAÚDE	AUDITÓRIO	Conservado	600,00	0,00 600,00
001108	Mesa Reunião Redonda em MDF na Cor Marrom	31/12/2016	PRÉDIO SEDE SEC SAÚDE	AUDITÓRIO	Conservado	400,00	0,00 400,00
001109	Rack em MDF na Cor Marrom	05/02/2019	PRÉDIO SEDE SEC SAÚDE	AUDITÓRIO	Conservado	639,00	0,00 639,00
001110	Home Theater Sony	31/12/2016	PRÉDIO SEDE SEC SAÚDE	AUDITÓRIO	Conservado	600,00	0,00 600,00
001111	Ar Condicionado Split Midea 30.000 Btus	31/12/2016	PRÉDIO SEDE SEC SAÚDE	AUDITÓRIO	Conservado	3.000,00	0,00 3.000,00
001112	Cadeira Universitária Acolchoada em Tecido na Cor Cinza	31/12/2016	PRÉDIO SEDE SEC SAÚDE	AUDITÓRIO	Conservado	190,00	0,00 190,00
001113	Estante em Aço com 06 Prateleiras na Cor Cinza	31/12/2016	PRÉDIO SEDE SEC SAÚDE	APOIO	Conservado	380,00	0,00 380,00
001114	Estante em Aço com 06 Prateleiras na Cor Cinza	31/12/2016	PRÉDIO SEDE SEC SAÚDE	APOIO	Conservado	380,00	0,00 380,00
001115	Tatame Divã Tablado	31/12/2016	PRÉDIO SEDE SEC SAÚDE	AUDITÓRIO	Conservado	2.000,00	0,00 2.000,00
001116	Barra Paralela Simples 2MT	31/12/2016	PRÉDIO SEDE SEC SAÚDE	AUDITÓRIO	Conservado	2.500,00	0,00 2.500,00
001117	Data Show Samsung	31/12/2016	PRÉDIO SEDE SEC SAÚDE	AUDITÓRIO	Conservado	1.600,00	0,00 1.600,00
001118	Arquivo em Aço com 04 Gavetas na Cor Cinza	31/12/2016	PRÉDIO SEDE SEC SAÚDE	VIGILÂNCIA SANITÁRIA	Conservado	380,00	0,00 380,00
001119	Estante em Aço com 06 Prateleiras na Cor Cinza	21/08/2018	PRÉDIO SEDE SEC SAÚDE	VIGILÂNCIA SANITÁRIA	Conservado	379,00	0,00 379,00
001120	Mesa Escritório em MDF com 02 Gavetas na Cor Cinza	31/12/2016	PRÉDIO SEDE SEC SAÚDE	VIGILÂNCIA SANITÁRIA	Conservado	400,00	0,00 400,00
001121	Mesa para microcomputador em Mdf cor bege	31/12/2016	PRÉDIO SEDE SEC SAÚDE	VIGILÂNCIA SANITÁRIA	Conservado	400,00	0,00 400,00
001122	Cadeira Secretária Fixa Acolchoada em Tecido na Cor Cinza	31/12/2016	PRÉDIO SEDE SEC SAÚDE	VIGILÂNCIA SANITÁRIA	Conservado	160,00	0,00 160,00
001123	Cadeira Secretária Fixa Acolchoada em Tecido na Cor Cinza	31/12/2016	PRÉDIO SEDE SEC SAÚDE	VIGILÂNCIA SANITÁRIA	Conservado	160,00	0,00 160,00
001124	Cadeira Universitária Acolchoada em Tecido na Cor Cinza	31/12/2016	PRÉDIO SEDE SEC SAÚDE	VIGILÂNCIA SANITÁRIA	Conservado	160,00	0,00 160,00
001125	Impressora Epson L395	31/12/2016	PRÉDIO SEDE SEC SAÚDE	VIGILÂNCIA SANITÁRIA	Conservado	900,00	0,00 900,00
001126	Impressora e Copiadora Xerox WorkCenter 3215	31/12/2016	PRÉDIO SEDE SEC SAÚDE	VIGILÂNCIA SANITÁRIA	Conservado	2.000,00	0,00 2.000,00
001127	Notebook Sim Intel Pentium	31/12/2016	PRÉDIO SEDE SEC SAÚDE	VIGILÂNCIA SANITÁRIA	Conservado	1.600,00	0,00 1.600,00
001128	Roteador Multilaser	31/12/2016	PRÉDIO SEDE SEC SAÚDE	VIGILÂNCIA SANITÁRIA	Conservado	120,00	0,00 120,00
001129	Estabilizador SMS	31/12/2016	PRÉDIO SEDE SEC SAÚDE	VIGILÂNCIA SANITÁRIA	Conservado	180,00	0,00 180,00
001130	Ar Condicionado Gree 9.000 BTU	31/12/2016	PRÉDIO SEDE SEC SAÚDE	VIGILÂNCIA SANITÁRIA	Conservado	900,00	0,00 900,00
001131	Estante em Aço com 06 Prateleiras na Cor Cinza	31/12/2016	PRÉDIO SEDE SEC SAÚDE	COZINHA	Conservado	300,00	0,00 300,00
001132	Estante em Aço com 06 Prateleiras na Cor Cinza	31/12/2016	PRÉDIO SEDE SEC SAÚDE	COZINHA	Conservado	300,00	0,00 300,00
001133	Estante em Aço com 06 Prateleiras na Cor Cinza	31/12/2016	PRÉDIO SEDE SEC SAÚDE	COZINHA	Conservado	300,00	0,00 300,00
001134	Estante em Aço com 06 Prateleiras na Cor Cinza	31/12/2016	PRÉDIO SEDE SEC SAÚDE	COZINHA	Conservado	300,00	0,00 300,00
001135	Panelo em MDF com 04 Portas na Cor Branco	31/12/2016	PRÉDIO SEDE SEC SAÚDE	COZINHA	Conservado	300,00	0,00 300,00
001136	Armário Baixo de Cozinha em MDF com 02 Gavetas e 03 Portas na Cor Marrom	31/12/2016	PRÉDIO SEDE SEC SAÚDE	COZINHA	Conservado	300,00	0,00 300,00
001137	Refrigerador Consul duplex	31/12/2016	PRÉDIO SEDE SEC SAÚDE	COZINHA	Conservado	2.000,00	0,00 2.000,00
001138	Fogão Doméstico Esmaltec com 04 Bocas	31/12/2016	PRÉDIO SEDE SEC SAÚDE	COZINHA	Conservado	300,00	0,00 300,00
001139	Armário Aéreo de Cozinha em MDF com 02 Portas Marrom	31/12/2016	PRÉDIO SEDE SEC SAÚDE	COZINHA	Conservado	280,00	0,00 280,00
001140	Armário Aéreo de Cozinha com 01 Porta Branco	31/12/2016	PRÉDIO SEDE SEC SAÚDE	COZINHA	Conservado	180,00	0,00 180,00
001141		27/12/2019			Conservado	1.300,00	0,00 1.300,00





PREFEITURA MUNICIPAL DE BURITIRAMA

AVENIDA BURITI, 369
BURITIRAMA
BA

Período:
Centro de Custo:
Localização:
Tipo:

LIVRO TOMBO POR LOCAL

2 - PRÉDIO SEDE SEC SAÚDE							
Plaqueta	Descrição do Bem	Dt.Tombo	Localização	Departamento	Situação	Entrada	DEA* Valor Atual
	Mesa de cozinha com marmore com 04 cadeiras		PRÉDIO SEDE SEC SAÚDE	COZINHA			
001142	Armário de Cozinha em Aço com 04 Gavetas 02 Portas na Cor Branco	31/12/2016	PRÉDIO SEDE SEC SAÚDE	INSERVIVEIS	Inservíveis	200,00	0,00 200,00
001143	Cadeira Secretária Fixa Acolchoada em Tecido na Cor Cinza	31/12/2016	PRÉDIO SEDE SEC SAÚDE	NASF	Conservado	88,00	0,00 88,00
001144	Cadeira Secretária Fixa Acolchoada em Tecido na Cor Cinza	31/12/2016	PRÉDIO SEDE SEC SAÚDE	NASF	Conservado	88,00	0,00 88,00
001145	Cadeira Secretária Fixa Acolchoada em Tecido na Cor Cinza	31/12/2016	PRÉDIO SEDE SEC SAÚDE	NASF	Conservado	88,00	0,00 88,00
001146	Cadeira Secretária Fixa Acolchoada em Tecido na Cor Cinza	31/12/2016	PRÉDIO SEDE SEC SAÚDE	NASF	Conservado	88,00	0,00 88,00
001147	Cadeira Longarina Acolchoada em Napa Preta 05 Lugares	31/12/2016	PRÉDIO SEDE SEC SAÚDE	NASF	Conservado	330,00	0,00 330,00
001148	Cadeira Universitária Acolchoada em Tecido na Cor Cinza	31/12/2016	PRÉDIO SEDE SEC SAÚDE	NASF	Conservado	190,00	0,00 190,00
001149	Mesa Para Microcomputador em MDF na Cor Cinza	31/12/2016	PRÉDIO SEDE SEC SAÚDE	NASF	Conservado	300,00	0,00 300,00
001150	Estante em aço cor cinza com 07 prateleiras	31/12/2016	PRÉDIO SEDE SEC SAÚDE	NASF	Conservado	134,00	0,00 134,00
001151	Armário em Aço na Cor Cinza com 02 Portas	31/12/2016	PRÉDIO SEDE SEC SAÚDE	NASF	Conservado	480,00	0,00 480,00
001152	Cadeira Secretária Giratória Acolchoada em Tecido na Cor Azul	31/12/2016	PRÉDIO SEDE SEC SAÚDE	NASF	Conservado	180,00	0,00 180,00
001153	Notebook CCE Intel inside Core i3	31/12/2016	PRÉDIO SEDE SEC SAÚDE	NASF	Conservado	1.600,00	0,00 1.600,00
001154	Estabilizador TS Shara Bivolt 300 VA	23/08/2021	PRÉDIO SEDE SEC SAÚDE	NASF	Conservado	130,00	0,00 130,00
001155	Mesa Reunião Retangular em MDF na Cor Cinza	31/12/2016	PRÉDIO SEDE SEC SAÚDE	NASF	Conservado	300,00	0,00 300,00
001156	Impressora HP Laserjet Pro MFP M28w	31/12/2016	PRÉDIO SEDE SEC SAÚDE	NASF	Conservado	1.200,00	0,00 1.200,00
001157	Ventilador de Mesa Mondial	28/03/2017	PRÉDIO SEDE SEC SAÚDE	NASF	Conservado	349,00	0,00 349,00
001158	Cadeira Longarina Acolchoada em Tecido na Cor Preta 04 Lugares	31/12/2016	PRÉDIO SEDE SEC SAÚDE	INSERVIVEIS	Inservíveis	300,00	0,00 300,00
001159	Cadeira Longarina Acolchoada em Tecido na Cor Preta 04 Lugares	31/12/2016	PRÉDIO SEDE SEC SAÚDE	INSERVIVEIS	Inservíveis	300,00	0,00 300,00
001160	Microcomputador	31/12/2016	PRÉDIO SEDE SEC SAÚDE	INSERVIVEIS	Inservíveis	800,00	0,00 800,00
001161	Microcomputador	31/12/2016	PRÉDIO SEDE SEC SAÚDE	INSERVIVEIS	Inservíveis	800,00	0,00 800,00
001162	Microcomputador	31/12/2016	PRÉDIO SEDE SEC SAÚDE	INSERVIVEIS	Inservíveis	800,00	0,00 800,00
001163	Microcomputador	31/12/2016	PRÉDIO SEDE SEC SAÚDE	INSERVIVEIS	Inservíveis	800,00	0,00 800,00
001164	Microcomputador	31/12/2016	PRÉDIO SEDE SEC SAÚDE	INSERVIVEIS	Inservíveis	800,00	0,00 800,00
001165	Microcomputador	31/12/2016	PRÉDIO SEDE SEC SAÚDE	INSERVIVEIS	Inservíveis	800,00	0,00 800,00
001166	Microcomputador	31/12/2016	PRÉDIO SEDE SEC SAÚDE	INSERVIVEIS	Inservíveis	800,00	0,00 800,00
001167	Ventilador de Parede	31/12/2016	PRÉDIO SEDE SEC SAÚDE	INSERVIVEIS	Inservíveis	180,00	0,00 180,00
001168	Ventilador de Parede	31/12/2016	PRÉDIO SEDE SEC SAÚDE	INSERVIVEIS	Inservíveis	180,00	0,00 180,00
001169	Cadeira Secretária Fixa Acolchoada em Tecido na Cor Preto	31/12/2016	PRÉDIO SEDE SEC SAÚDE	INSERVIVEIS	Conservado	88,00	0,00 88,00
001170	Cadeira Secretária Fixa Acolchoada em Tecido na Cor Preto	31/12/2016	PRÉDIO SEDE SEC SAÚDE	INSERVIVEIS	Conservado	88,00	0,00 88,00
001171	Cadeira Secretária Fixa Acolchoada em Tecido na Cor Preto	31/12/2016	PRÉDIO SEDE SEC SAÚDE	INSERVIVEIS	Conservado	88,00	0,00 88,00
001172	Cadeira Secretária Fixa Acolchoada em Tecido na Cor Preto	31/12/2016	PRÉDIO SEDE SEC SAÚDE	INSERVIVEIS	Conservado	88,00	0,00 88,00
001173	Cadeira Secretária Fixa Acolchoada em Tecido na Cor Preto	31/12/2016	PRÉDIO SEDE SEC SAÚDE	INSERVIVEIS	Conservado	88,00	0,00 88,00
001174	Cadeira Secretária Fixa Acolchoada em Tecido na Cor Preto	31/12/2016	PRÉDIO SEDE SEC SAÚDE	INSERVIVEIS	Conservado	88,00	0,00 88,00
001175	Cadeira Secretária Fixa Acolchoada em Tecido na Cor Preto	31/12/2016	PRÉDIO SEDE SEC SAÚDE	INSERVIVEIS	Conservado	88,00	0,00 88,00
001176	Cadeira Secretária Fixa Acolchoada em Tecido na Cor Preto	31/12/2016	PRÉDIO SEDE SEC SAÚDE	INSERVIVEIS	Conservado	88,00	0,00 88,00
001177	Mesa Reunião Oval em MDF na Cor Cinza	31/12/2016	PRÉDIO SEDE SEC SAÚDE	INSERVIVEIS	Inservíveis	320,00	0,00 320,00
001178	Cadeira Universitária Acolchoada em Tecido na Cor Cinza	31/12/2016	PRÉDIO SEDE SEC SAÚDE	INSERVIVEIS	Recuperável	190,00	0,00 190,00
001179		31/12/2016			Conservado	320,00	0,00 320,00





PREFEITURA MUNICIPAL DE BURITIRAMA

AVENIDA BURITI, 369
BURITIRAMA
BA

Período:
Centro de Custo:
Localização:
Tipo:

LIVRO TOMBO POR LOCAL

2 - PRÉDIO SEDE SEC SAÚDE							
Plaqueta	Descrição do Bem	Dt.Tombo	Localização	Departamento	Situação	Entrada	DEA* Valor Atual
	Cadeira Longarina Acolchoada em Napa Preta 05 Lugares		PRÉDIO SEDE SEC SAÚDE	AUDITÓRIO			
001180	Cadeira Longarina Acolchoada em Napa Preta 05 Lugares	31/12/2016	PRÉDIO SEDE SEC SAÚDE	AUDITÓRIO	Conservado	320,00	0,00 320,00
001181	Cadeira Longarina Acolchoada em Napa Preta 05 Lugares	31/12/2016	PRÉDIO SEDE SEC SAÚDE	AUDITÓRIO	Conservado	320,00	0,00 320,00
001182	Cadeira Longarina Acolchoada em Napa Preta 05 Lugares	31/12/2016	PRÉDIO SEDE SEC SAÚDE	AUDITÓRIO	Conservado	320,00	0,00 320,00
001183	Cadeira Universitária Acolchoada em Tecido na Cor Cinza	31/12/2016	PRÉDIO SEDE SEC SAÚDE	AUDITÓRIO	Conservado	190,00	0,00 190,00
001184	Cadeira Secretária Fixa Acolchoada em Tecido na Cor Cinza	31/12/2016	PRÉDIO SEDE SEC SAÚDE	AUDITÓRIO	Conservado	88,00	0,00 88,00
001185	Mesa Escritório em MDF na Cor Bege com 02 Gavetas	31/12/2016	PRÉDIO SEDE SEC SAÚDE	AUDITÓRIO	Conservado	320,00	0,00 320,00
001186	Ar Condicionado Split Marca Samsung 9.000 Btu	31/12/2016	PRÉDIO SEDE SEC SAÚDE	AUDITÓRIO	Conservado	1.600,00	0,00 1.600,00
001187	Maca para procedimento médico	31/12/2016	PRÉDIO SEDE SEC SAÚDE	AUDITÓRIO	Conservado	1.200,00	0,00 1.200,00
001188	Cadeira Odontológica	31/12/2016	PRÉDIO SEDE SEC SAÚDE	INSERVIVEIS	Conservado	7.000,00	0,00 7.000,00
001189	Cadeira Mocho Ondotológica Giratória	31/12/2016	PRÉDIO SEDE SEC SAÚDE	INSERVIVEIS	Inservíveis	600,00	0,00 600,00
001190	Sofá com 03 Lugares Acolchoado em Tecido na Cor Marrom	31/12/2016	PRÉDIO SEDE SEC SAÚDE	RECEPÇÃO	Conservado	600,00	0,00 600,00
001191	Sofá com 02 Lugares Acolchoado em Tecido na Cor Marrom	31/12/2016	PRÉDIO SEDE SEC SAÚDE	RECEPÇÃO	Conservado	500,00	0,00 500,00
001192	Pufe em Tecido na Cor Marrom	31/12/2016	PRÉDIO SEDE SEC SAÚDE	RECEPÇÃO	Conservado	350,00	0,00 350,00
001193	Pufe em Tecido na Cor Marrom	31/12/2016	PRÉDIO SEDE SEC SAÚDE	RECEPÇÃO	Conservado	350,00	0,00 350,00
001194	Mesa de Centro em MDF na cor Marrom	31/12/2016	PRÉDIO SEDE SEC SAÚDE	RECEPÇÃO	Conservado	230,00	0,00 230,00
001195	Purificador de água Soft	31/12/2016	PRÉDIO SEDE SEC SAÚDE	RECEPÇÃO	Conservado	300,00	0,00 300,00
001197	Ventilador de Coluna Mondial	09/08/2019	PRÉDIO SEDE SEC SAÚDE	RECEPÇÃO	Conservado	400,00	0,00 400,00
001198	Armário Baixo em MDF na Cor Marrom	31/12/2016	PRÉDIO SEDE SEC SAÚDE	RECEPÇÃO	Conservado	180,00	0,00 180,00
001199	Ventilador de Parede Marca Arge 60 Cm na Cor Preto	31/12/2016	PRÉDIO SEDE SEC SAÚDE	RECEPÇÃO	Conservado	200,00	0,00 200,00
001200	Aparelho de Fax Panasonic KX-FT902	31/12/2016	PRÉDIO SEDE SEC SAÚDE	RECEPÇÃO	Conservado	600,00	0,00 600,00
001307	Mesa Escritório em MDF com 02 Gavetas na Cor Cinza	31/12/2016	PRÉDIO SEDE SEC SAÚDE	SALA DA ASSESSORA	Conservado	360,00	0,00 360,00
001308	Mesa Escritório em MDF com 02 Gavetas na Cor Cinza	31/12/2016	PRÉDIO SEDE SEC SAÚDE	SALA DA ASSESSORA	Conservado	360,00	0,00 360,00
001309	Armário em Aço na Cor Cinza com 02 Portas	31/12/2016	PRÉDIO SEDE SEC SAÚDE	SALA DA ASSESSORA	Conservado	790,00	0,00 790,00
001310	Cadeira Diretor Giratória com Braço Acolchoada na Azul	31/12/2016	PRÉDIO SEDE SEC SAÚDE	SALA DA ASSESSORA	Conservado	379,00	0,00 379,00
001311	Cadeira Secretária Fixa Acolchoada em Tecido na Cor Cinza	31/12/2016	PRÉDIO SEDE SEC SAÚDE	SALA DA ASSESSORA	Conservado	139,00	0,00 139,00
001312	Cadeira Secretária Fixa Acolchoada em Tecido na Cor Cinza	31/12/2016	PRÉDIO SEDE SEC SAÚDE	SALA DA ASSESSORA	Conservado	139,00	0,00 139,00
001313	Notebook Positivo Intel Core i3	31/12/2016	PRÉDIO SEDE SEC SAÚDE	SALA DA ASSESSORA	Conservado	1.499,00	0,00 1.499,00
001314	Estabilizador Force Line	31/12/2016	PRÉDIO SEDE SEC SAÚDE	SALA DA ASSESSORA	Conservado	98,00	0,00 98,00
001315	Impressora HP Laserjet P 1102	31/12/2016	PRÉDIO SEDE SEC SAÚDE	SALA DA ASSESSORA	Conservado	499,00	0,00 499,00
001316	Mesa para Microcomputador em Madeira na Cor Marrom	31/12/2016	PRÉDIO SEDE SEC SAÚDE	SALA DA ASSESSORA	Conservado	250,00	0,00 250,00
001317	Ar Condicionado Split GREE 12.000 BTU	31/12/2016	PRÉDIO SEDE SEC SAÚDE	SALA DA ASSESSORA	Conservado	1.499,00	0,00 1.499,00
001318	Data Show Acer X1123H	26/10/2018	PRÉDIO SEDE SEC SAÚDE	SALA DA ASSESSORA	Conservado	2.038,40	0,00 2.038,40
001319	Mesa Escritório em MDF na Cor Branca com 02 Gavetas	31/12/2016	PRÉDIO SEDE SEC SAÚDE	GABINETE DO SECRETÁRIO	Conservado	315,00	0,00 315,00
001320	Mesa Escritório em MDF com 02 Gavetas na Cor Cinza	31/12/2016	PRÉDIO SEDE SEC SAÚDE	GABINETE DO SECRETÁRIO	Conservado	315,00	0,00 315,00
001321	Armário em Aço na Cor Cinza com 02 Portas	31/12/2016	PRÉDIO SEDE SEC SAÚDE	GABINETE DO SECRETÁRIO	Conservado	790,00	0,00 790,00
001322	Armário em Aço na Cor Cinza com 02 Portas	31/12/2016	PRÉDIO SEDE SEC SAÚDE	GABINETE DO SECRETÁRIO	Conservado	790,00	0,00 790,00
001323	Mesa para Impressora em MDF na Cor Cinza	31/12/2016	PRÉDIO SEDE SEC SAÚDE	GABINETE DO SECRETÁRIO	Conservado	180,00	0,00 180,00
001324		31/12/2016			Conservado	2.849,05	0,00 2.849,05





PREFEITURA MUNICIPAL DE BURITIRAMA

AVENIDA BURITI, 369
BURITIRAMA
BA

Período:
Centro de Custo:
Localização:
Tipo:

LIVRO TOMBO POR LOCAL

2 - PRÉDIO SEDE SEC SAÚDE								
Plaqueta	Descrição do Bem	Dt.Tombo	Localização	Departamento	Situação	Entrada	DEA*	Valor Atual
	Notebook Lenovo 3.40 GHZ 8,00 GB		PRÉDIO SEDE SEC SAÚDE	GABINETE DO SECRETÁRIO				
001325	Ar Condicionado Split Marca LG 12.000 Btu	31/12/2016	PRÉDIO SEDE SEC SAÚDE	GABINETE DO SECRETÁRIO	Conservado	1.700,00	0,00	1.700,00
001326	Cadeira Diretor Giratória com Braço Acolchoada na Azul	31/12/2016	PRÉDIO SEDE SEC SAÚDE	GABINETE DO SECRETÁRIO	Conservado	379,00	0,00	379,00
001327	Cadeira Secretária Fixa Acolchoada em Tecido na Cor Cinza	31/12/2016	PRÉDIO SEDE SEC SAÚDE	GABINETE DO SECRETÁRIO	Conservado	139,00	0,00	139,00
001328	Cadeira Secretária Fixa Acolchoada em Tecido na Cor Cinza	31/12/2016	PRÉDIO SEDE SEC SAÚDE	GABINETE DO SECRETÁRIO	Conservado	139,00	0,00	139,00
001329	Cadeira Secretária Fixa Acolchoada em Tecido na Cor Cinza	31/12/2016	PRÉDIO SEDE SEC SAÚDE	GABINETE DO SECRETÁRIO	Conservado	139,00	0,00	139,00
001330	Mesa Escritório em MDF com 02 Gavetas na Cor Cinza	31/12/2016	PRÉDIO SEDE SEC SAÚDE	SETOR DE COMPRAS	Conservado	315,00	0,00	315,00
001331	Mesa Escritório em MDF na Cor Cinza sem Gavetas	31/12/2016	PRÉDIO SEDE SEC SAÚDE	SETOR DE COMPRAS	Conservado	250,00	0,00	250,00
001332	Armário em Aço com 02 Portas na Cor Cinza	31/12/2016	PRÉDIO SEDE SEC SAÚDE	SETOR DE COMPRAS	Conservado	790,00	0,00	790,00
001333	Armário em Aço com 02 Portas na Cor Cinza	31/12/2016	PRÉDIO SEDE SEC SAÚDE	SETOR DE COMPRAS	Conservado	790,00	0,00	790,00
001334	Impressora HP Laserjet P 1102	31/12/2016	PRÉDIO SEDE SEC SAÚDE	SETOR DE COMPRAS	Conservado	499,00	0,00	499,00
001335	Estabilizador SMS	31/12/2016	PRÉDIO SEDE SEC SAÚDE	SETOR DE COMPRAS	Conservado	150,00	0,00	150,00
001336	Cadeira Secretária Fixa Acolchoada em Tecido na Cor Cinza	31/12/2016	PRÉDIO SEDE SEC SAÚDE	SETOR DE COMPRAS	Conservado	139,00	0,00	139,00
001337	Cadeira Secretária Fixa Acolchoada em Tecido na Cor Cinza	31/12/2016	PRÉDIO SEDE SEC SAÚDE	SETOR DE COMPRAS	Conservado	139,00	0,00	139,00
001338	Ar Condicionado Split GREE 12.000 BTU	31/12/2016	PRÉDIO SEDE SEC SAÚDE	SETOR DE COMPRAS	Conservado	1.700,00	0,00	1.700,00
001339	Mesa para Microcomputador em Mdf cor bege	31/12/2016	PRÉDIO SEDE SEC SAÚDE	REDE DE FRIOS	Conservado	250,00	0,00	250,00
001340	Mesa para microcomputador em Mdf cor bege	31/12/2016	PRÉDIO SEDE SEC SAÚDE	REDE DE FRIOS	Conservado	250,00	0,00	250,00
001341	Estante em Aço com 06 Prateleiras na Cor Cinza	31/12/2016	PRÉDIO SEDE SEC SAÚDE	REDE DE FRIOS	Conservado	185,00	0,00	185,00
001342	Câmara de Conservação de Imunobiológicos	31/12/2016	PRÉDIO SEDE SEC SAÚDE	REDE DE FRIOS	Conservado	26.297,60	0,00	26.297,60
001343	Ar Condicionado Split Marca Electrolux 12.000 Btu	31/12/2016	PRÉDIO SEDE SEC SAÚDE	REDE DE FRIOS	Conservado	1.400,00	0,00	1.400,00
001344	Mesa em aço cor branca com 02 gavetas	31/12/2016	PRÉDIO SEDE SEC SAÚDE	REDE DE FRIOS	Conservado	250,00	0,00	250,00
001345	Freezer Marca Esmaltec 400 Litros	31/12/2016	PRÉDIO SEDE SEC SAÚDE	REDE DE FRIOS	Conservado	2.800,00	0,00	2.800,00
001346	Mesa Escritório em MDF com 02 Gavetas na Cor Cinza	31/12/2016	PRÉDIO SEDE SEC SAÚDE	VIGILÂNCIA EPIDEMIOLÓGICA	Conservado	315,00	0,00	315,00
001347	Mesa Escritório em MDF com 02 Gavetas na Cor Bege	31/12/2016	PRÉDIO SEDE SEC SAÚDE	VIGILÂNCIA EPIDEMIOLÓGICA	Conservado	315,00	0,00	315,00
001348	Mesa em Madeira com 03 Gavetas na Cor Marrom	31/12/2016	PRÉDIO SEDE SEC SAÚDE	VIGILÂNCIA EPIDEMIOLÓGICA	Conservado	450,00	0,00	450,00
001349	Armário em Aço na Cor Cinza com 02 Portas	31/12/2016	PRÉDIO SEDE SEC SAÚDE	VIGILÂNCIA EPIDEMIOLÓGICA	Conservado	790,00	0,00	790,00
001350	Armário em Aço a Cor Cinza com 02 Portas	31/12/2016	PRÉDIO SEDE SEC SAÚDE	VIGILÂNCIA EPIDEMIOLÓGICA	Conservado	790,00	0,00	790,00
001351	Notebook Lenovo 3.40 GHZ 8,00 GB	31/12/2016	PRÉDIO SEDE SEC SAÚDE	VIGILÂNCIA EPIDEMIOLÓGICA	Conservado	2.700,00	0,00	2.700,00
001352	Notebook Positivo Intel Core I3 2.10 GHZ e 4.00 GB	31/12/2016	PRÉDIO SEDE SEC SAÚDE	VIGILÂNCIA EPIDEMIOLÓGICA	Conservado	14,00	0,00	14,00
001353	Impressora Zebra GC420D	31/12/2016	PRÉDIO SEDE SEC SAÚDE	VIGILÂNCIA EPIDEMIOLÓGICA	Conservado	1.649,00	0,00	1.649,00
001354	Impressora HP Color Laserjet Pro MFP M180w	31/12/2016	PRÉDIO SEDE SEC SAÚDE	VIGILÂNCIA EPIDEMIOLÓGICA	Conservado	2.599,00	0,00	2.599,00
001355	Notebook Lenovo Ideapad	31/12/2016	PRÉDIO SEDE SEC SAÚDE	VIGILÂNCIA EPIDEMIOLÓGICA	Conservado	2.700,00	0,00	2.700,00
001356	Impressora Samsung ML-1660	31/12/2016	PRÉDIO SEDE SEC SAÚDE	VIGILÂNCIA EPIDEMIOLÓGICA	Conservado	1.599,00	0,00	1.599,00
001357	Cadeira Secretária Fixa Acolchoada em Tecido na Cor Cinza	31/12/2016	PRÉDIO SEDE SEC SAÚDE	VIGILÂNCIA EPIDEMIOLÓGICA	Conservado	139,00	0,00	139,00
001358	Ar Condicionado Split Gree 9.000 BTU	31/12/2016	PRÉDIO SEDE SEC SAÚDE	VIGILÂNCIA EPIDEMIOLÓGICA	Conservado	1.100,00	0,00	1.100,00
001359	Cadeira Universitária acolchoada em tecido cor Cinza	31/12/2016	PRÉDIO SEDE SEC SAÚDE	VIGILÂNCIA EPIDEMIOLÓGICA	Conservado	134,00	0,00	134,00
001361	Impressora HP Laserjet M1212nf	31/12/2016	PRÉDIO SEDE SEC SAÚDE	SETOR DE ENDEMIAS	Conservado	1.479,00	0,00	1.479,00
001362	Microscópio Nikon Eclipse E 200	31/12/2016	PRÉDIO SEDE SEC SAÚDE	SETOR DE ENDEMIAS	Conservado	2.200,00	0,00	2.200,00
001363		31/12/2016			Conservado	315,00	0,00	315,00





PREFEITURA MUNICIPAL DE BURITIRAMA

AVENIDA BURITI, 369
BURITIRAMA
BA

Período:
Centro de Custo:
Localização:
Tipo:

LIVRO TOMBO POR LOCAL

2 - PRÉDIO SEDE SEC SAÚDE							
Plaqueta	Descrição do Bem	Dt.Tombo	Localização	Departamento	Situação	Entrada	DEA* Valor Atual
	Mesa Escritório em MDF com 02 Gavetas na Cor Cinza		PRÉDIO SEDE SEC SAÚDE	SETOR DE ENDEMIAS			
001364	Mesa Escritório em MDF com 02 Gavetas na Cor Cinza	31/12/2016	PRÉDIO SEDE SEC SAÚDE	SETOR DE ENDEMIAS	Conservado	315,00	0,00 315,00
001365	Mesa Escritório em MDF com 02 Gavetas na Cor Bege	31/12/2016	PRÉDIO SEDE SEC SAÚDE	SETOR DE ENDEMIAS	Conservado	315,00	0,00 315,00
001366	Mesa Escritório em Mdf cor branca com 01 gaveta	31/12/2016	PRÉDIO SEDE SEC SAÚDE	SETOR DE ENDEMIAS	Conservado	250,00	0,00 250,00
001367	Armário em Aço na Cor Cinza com 02 Portas	31/12/2016	PRÉDIO SEDE SEC SAÚDE	SETOR DE ENDEMIAS	Conservado	790,00	0,00 790,00
001368	Estante em Aço com 06 Prateleiras na Cor Cinza	21/08/2018	PRÉDIO SEDE SEC SAÚDE	SETOR DE ENDEMIAS	Conservado	379,00	0,00 379,00
001369	Televisor LCD LG 32 Polegadas	31/12/2016	PRÉDIO SEDE SEC SAÚDE	SETOR DE ENDEMIAS	Conservado	1.100,00	0,00 1.100,00
001370	Armário em Aço na Cor Cinza com 02 Portas	31/12/2016	PRÉDIO SEDE SEC SAÚDE	SETOR DE ENDEMIAS	Conservado	790,00	0,00 790,00
001371	Arquivo em Aço com 04 Gavetas na Cor Cinza	31/12/2016	PRÉDIO SEDE SEC SAÚDE	SETOR DE ENDEMIAS	Conservado	443,00	0,00 443,00
001372	Cadeira Longarina 05 Lugar acolchoada em napa cor preta	31/12/2016	PRÉDIO SEDE SEC SAÚDE	SETOR DE ENDEMIAS	Conservado	450,00	0,00 450,00
001373	Ar Condicionado Split Komeco	31/12/2016	PRÉDIO SEDE SEC SAÚDE	SETOR DE ENDEMIAS	Conservado	1.400,00	0,00 1.400,00
001374	Microcomputador Intel Core i3 2.60 GHz 2.00 GB de Ram	31/12/2016	PRÉDIO SEDE SEC SAÚDE	SETOR DE ENDEMIAS	Conservado	1.499,00	0,00 1.499,00
001375	Monitor LED AOC 2270SWN	31/12/2016	PRÉDIO SEDE SEC SAÚDE	SETOR DE ENDEMIAS	Conservado	479,00	0,00 479,00
001376	Cadeira Universitária acolchoada em tecido cor Cinza	31/12/2016	PRÉDIO SEDE SEC SAÚDE	SETOR DE ENDEMIAS	Conservado	134,00	0,00 134,00
001377	Cadeira Universitária acolchoada em tecido cor Cinza	31/12/2016	PRÉDIO SEDE SEC SAÚDE	SETOR DE ENDEMIAS	Conservado	134,00	0,00 134,00
001378	Cadeira Universitária acolchoada em tecido cor Cinza	31/12/2016	PRÉDIO SEDE SEC SAÚDE	SETOR DE ENDEMIAS	Conservado	134,00	0,00 134,00
001379	Cadeira Universitária acolchoada em tecido cor Cinza	31/12/2016	PRÉDIO SEDE SEC SAÚDE	SETOR DE ENDEMIAS	Conservado	134,00	0,00 134,00
001381	Cadeira Secretária Fixa Acolchoada em Tecido na Cor Cinza	31/12/2016	PRÉDIO SEDE SEC SAÚDE	INSERVIVEIS	Inservíveis	50,00	0,00 50,00
001382	Cadeira Secretária Fixa Acolchoada em Tecido na Cor Cinza	31/12/2016	PRÉDIO SEDE SEC SAÚDE	INSERVIVEIS	Conservado	50,00	0,00 50,00
001384	Mesa Escritório em MDF sem Gavetas nas Cores Cinza e Azul	31/12/2016	PRÉDIO SEDE SEC SAÚDE	CAF	Conservado	250,00	0,00 250,00
001385	Armário em Mdf cor branco com 02 portas	31/12/2016	PRÉDIO SEDE SEC SAÚDE	CAF	Conservado	790,00	0,00 790,00
001386	Cadeira Secretária Fixa Acolchoada em Tecido na Cor Cinza	31/12/2016	PRÉDIO SEDE SEC SAÚDE	CAF	Conservado	185,00	0,00 185,00
001387	Estante em Aço com 06 Prateleiras na Cor Cinza	21/08/2018	PRÉDIO SEDE SEC SAÚDE	CAF	Conservado	379,00	0,00 379,00
001388	Estante em Aço com 06 Prateleiras na Cor Cinza	31/12/2016	PRÉDIO SEDE SEC SAÚDE	CAF	Conservado	185,00	0,00 185,00
001389	Estante em Aço com 06 Prateleiras na Cor Azul	31/12/2016	PRÉDIO SEDE SEC SAÚDE	CAF	Conservado	185,00	0,00 185,00
001390	Estante em Aço com 06 Prateleiras na Cor Azul	31/12/2016	PRÉDIO SEDE SEC SAÚDE	CAF	Conservado	185,00	0,00 185,00
001391	Estante em Aço com 06 Prateleiras na Cor Azul	31/12/2016	PRÉDIO SEDE SEC SAÚDE	CAF	Conservado	185,00	0,00 185,00
001392	Estante em Aço com 06 Prateleiras na Cor Azul	31/12/2016	PRÉDIO SEDE SEC SAÚDE	CAF	Conservado	185,00	0,00 185,00
001393	Ar Condicionado Split Midea 9.000 BTU	31/12/2016	PRÉDIO SEDE SEC SAÚDE	CAF	Conservado	1.499,00	0,00 1.499,00
001394	Cadeira Secretária Fixa Acolchoada em Tecido na Cor Cinza	31/12/2016	PRÉDIO SEDE SEC SAÚDE	CAF	Conservado	139,00	0,00 139,00
001395	Ventilador de Parde Marca Arge 50 Cm na Cor Preto	31/12/2016	PRÉDIO SEDE SEC SAÚDE	RECEPÇÃO	Conservado	180,00	0,00 180,00
001396	Balcão de Atendimento em MDF na Cor Branca com 04 Gavetas	31/12/2016	PRÉDIO SEDE SEC SAÚDE	RECEPÇÃO	Conservado	600,00	0,00 600,00
001397	Televisor LED Samsung 32 Polegadas	31/12/2016	PRÉDIO SEDE SEC SAÚDE	RECEPÇÃO	Conservado	1.200,00	0,00 1.200,00
001398	Cadeira Secretária Fixa Acolchoada em Tecido na Cor Azul	31/12/2016	PRÉDIO SEDE SEC SAÚDE	RECEPÇÃO	Conservado	88,00	0,00 88,00
001399	Mesa Para Microcomputador em MDF na Cor Branca	31/12/2016	PRÉDIO SEDE SEC SAÚDE	CENTRAL DE REGULAÇÃO	Conservado	250,00	0,00 250,00
001400	Estante em Aço com 06 Prateleiras na Cor Cinza	31/12/2016	PRÉDIO SEDE SEC SAÚDE	CENTRAL DE REGULAÇÃO	Conservado	185,00	0,00 185,00
001533	Arquivo em Aço com 04 Gavetas na Cor Cinza	31/12/2016	PRÉDIO SEDE SEC SAÚDE	ATENÇÃO PRIMÁRIA	Conservado	380,00	0,00 380,00
001534	Arquivo em Aço com 04 Gavetas na Cor Cinza	31/12/2016	PRÉDIO SEDE SEC SAÚDE	ATENÇÃO PRIMÁRIA	Conservado	380,00	0,00 380,00
001535		31/12/2016			Conservado	360,00	0,00 360,00





PREFEITURA MUNICIPAL DE BURITIRAMA

AVENIDA BURITI, 369
BURITIRAMA
BA

Período:
Centro de Custo:
Localização:
Tipo:

LIVRO TOMBO POR LOCAL

2 - PRÉDIO SEDE SEC SAÚDE								
Plaqueta	Descrição do Bem	Dt.Tombo	Localização	Departamento	Situação	Entrada	DEA*	Valor Atual
	Mesa Escritório em MDF com 02 Gavetas na Cor Cinza		PRÉDIO SEDE SEC SAÚDE	ATENÇÃO PRIMÁRIA				
001536	Cadeira Secretária Fixa Acolchoada em Tecido na Cor Cinza	31/12/2016	PRÉDIO SEDE SEC SAÚDE	ATENÇÃO PRIMÁRIA	Conservado	88,00	0,00	88,00
001537	Cadeira Secretária Giratória Acolchoada em Tecido na Cor Cinza	31/12/2016	PRÉDIO SEDE SEC SAÚDE	ATENÇÃO PRIMÁRIA	Conservado	180,00	0,00	180,00
001538	Ar Condicionado Split GREE 7000 Btus	31/12/2016	PRÉDIO SEDE SEC SAÚDE	ATENÇÃO PRIMÁRIA	Conservado	1.800,00	0,00	1.800,00
001539	Impressora Multifuncional Xerox WorkCentre 3335	31/12/2016	PRÉDIO SEDE SEC SAÚDE	ATENÇÃO PRIMÁRIA	Conservado	2.100,00	0,00	2.100,00
001540	Impressora HP Laserjet Pro MFP M28w	31/12/2016	PRÉDIO SEDE SEC SAÚDE	ATENÇÃO PRIMÁRIA	Conservado	999,00	0,00	999,00
001541	Notebook Lenovo Intel inside	31/12/2016	PRÉDIO SEDE SEC SAÚDE	ATENÇÃO PRIMÁRIA	Conservado	1.800,00	0,00	1.800,00
001542	Bancada Para Microcomputador em MDF na Cor Branca	31/12/2016	PRÉDIO SEDE SEC SAÚDE	CPD	Conservado	380,00	0,00	380,00
001543	Bancada Para Microcomputador em MDF na Cor Branca	31/12/2016	PRÉDIO SEDE SEC SAÚDE	CPD	Conservado	380,00	0,00	380,00
001544	Armário em Aço com 02 Portas na Cor Cinza	31/12/2016	PRÉDIO SEDE SEC SAÚDE	CPD	Conservado	380,00	0,00	380,00
001545	Arquivo em Aço com 04 Gavetas na Cor Cinza	31/12/2016	PRÉDIO SEDE SEC SAÚDE	CPD	Conservado	300,00	0,00	300,00
001546	Cadeira Secretária Fixa Acolchoada em Tecido na Cor Cinza	31/12/2016	PRÉDIO SEDE SEC SAÚDE	CPD	Conservado	140,00	0,00	140,00
001547	Cadeira Secretária Fixa Acolchoada em Tecido na Cor Cinza	31/12/2016	PRÉDIO SEDE SEC SAÚDE	CPD	Conservado	140,00	0,00	140,00
001548	Cadeira Secretária Fixa Acolchoada em Tecido na Cor Cinza	31/12/2016	PRÉDIO SEDE SEC SAÚDE	CPD	Conservado	140,00	0,00	140,00
001549	Cadeira Secretária Fixa Acolchoada em Tecido na Cor Cinza	31/12/2016	PRÉDIO SEDE SEC SAÚDE	CPD	Conservado	140,00	0,00	140,00
001550	Cadeira Secretária Giratória Acolchoada em Napa na Cor Preto	31/12/2016	PRÉDIO SEDE SEC SAÚDE	CPD	Conservado	160,00	0,00	160,00
001551	Ar Condicionado Split GREE 7000 Btus	31/12/2016	PRÉDIO SEDE SEC SAÚDE	CPD	Conservado	900,00	0,00	900,00
001552	Notebook DELL Intel inside Core i5	31/12/2016	PRÉDIO SEDE SEC SAÚDE	CPD	Conservado	1.900,00	0,00	1.900,00
001553	Notebook Gateway	31/12/2016	PRÉDIO SEDE SEC SAÚDE	CPD	Conservado	1.900,00	0,00	1.900,00
001554	Notebook Acer 15.6" Core i3 4,00 GB	31/12/2016	PRÉDIO SEDE SEC SAÚDE	CPD	Conservado	1.900,00	0,00	1.900,00
001555	Notebook CCE Intel inside Core i3	31/12/2016	PRÉDIO SEDE SEC SAÚDE	CPD	Conservado	1.600,00	0,00	1.600,00
001556	Estabilizador SMS	31/12/2016	PRÉDIO SEDE SEC SAÚDE	CPD	Conservado	120,00	0,00	120,00
001557	Notebook Positivo Intel Core i3	31/12/2016	PRÉDIO SEDE SEC SAÚDE	CPD	Conservado	1.900,00	0,00	1.900,00
001558	Impressora Epson L3150	23/08/2021	PRÉDIO SEDE SEC SAÚDE	CPD	Conservado	1.350,00	0,00	1.350,00
001559	Nobreak SMS	31/12/2016	PRÉDIO SEDE SEC SAÚDE	CPD	Conservado	400,00	0,00	400,00
001560	Rack de rede	31/12/2016	PRÉDIO SEDE SEC SAÚDE	CPD	Conservado	200,00	0,00	200,00
001561	Roteador Multilaser	31/12/2016	PRÉDIO SEDE SEC SAÚDE	CPD	Conservado	120,00	0,00	120,00
001562	Mesa Escritório em MDF sem Gavetas na Cor Cinza	31/12/2016	PRÉDIO SEDE SEC SAÚDE	CPD	Conservado	400,00	0,00	400,00
001563	Impressora HP Deskjet Ink Advantage 1516 All-in-One	31/12/2016	PRÉDIO SEDE SEC SAÚDE	CPD	Conservado	900,00	0,00	900,00
001564	Estabilizador	31/12/2016	PRÉDIO SEDE SEC SAÚDE	INSERVIVEIS	Inservíveis	100,00	0,00	100,00
001565	Estabilizador	31/12/2016	PRÉDIO SEDE SEC SAÚDE	INSERVIVEIS	Inservíveis	100,00	0,00	100,00
001566	Estabilizador	31/12/2016	PRÉDIO SEDE SEC SAÚDE	INSERVIVEIS	Inservíveis	100,00	0,00	100,00
001567	Nobreak SMS	31/12/2016	PRÉDIO SEDE SEC SAÚDE	INSERVIVEIS	Inservíveis	300,00	0,00	300,00
001568	Nobreak SMS	31/12/2016	PRÉDIO SEDE SEC SAÚDE	INSERVIVEIS	Inservíveis	300,00	0,00	300,00
001569	Microcomputador Login	31/12/2016	PRÉDIO SEDE SEC SAÚDE	INSERVIVEIS	Inservíveis	400,00	0,00	400,00
001570	Projektor Multimídia View Sonic PAS5028	31/12/2016	PRÉDIO SEDE SEC SAÚDE	INSERVIVEIS	Inservíveis	500,00	0,00	500,00
001571	Impressora de Cheque GC420d	31/12/2016	PRÉDIO SEDE SEC SAÚDE	INSERVIVEIS	Inservíveis	200,00	0,00	200,00
001572	Scanner HP Scanjet 5590	31/12/2016	PRÉDIO SEDE SEC SAÚDE	INSERVIVEIS	Inservíveis	380,00	0,00	380,00
001573		31/12/2016			Inservíveis	380,00	0,00	380,00





PREFEITURA MUNICIPAL DE BURITIRAMA

AVENIDA BURITI, 369
BURITIRAMA
BA

Período:
Centro de Custo:
Localização:
Tipo:

LIVRO TOMBO POR LOCAL

2 - PRÉDIO SEDE SEC SAÚDE							
Plaqueta	Descrição do Bem	Dt.Tombo	Localização	Departamento	Situação	Entrada	DEA* Valor Atual
	Impressora HP OfficeJet 7110		PRÉDIO SEDE SEC SAÚDE	INSERVIVEIS			
001574	Samsung Galaxy Tab A6	31/12/2016	PRÉDIO SEDE SEC SAÚDE	INSERVIVEIS	Inservíveis	1.000,00	0,00 1.000,00
001575	Estante em Aço com 06 Prateleiras na Cor Cinza	28/01/2019	PRÉDIO SEDE SEC SAÚDE	COMPAS	Conservado	361,00	0,00 361,00
001576	Estante em Aço com 06 Prateleiras na Cor Cinza	28/01/2019	PRÉDIO SEDE SEC SAÚDE	COMPAS	Conservado	361,00	0,00 361,00
001577	Estante em Aço com 06 Prateleiras na Cor Cinza	28/01/2019	PRÉDIO SEDE SEC SAÚDE	COMPAS	Conservado	361,00	0,00 361,00
001578	Estante em Aço com 06 Prateleiras na Cor Cinza	28/01/2019	PRÉDIO SEDE SEC SAÚDE	COMPAS	Conservado	361,00	0,00 361,00
001579	Estante em Aço com 05 Prateleiras na Cor Cinza	31/12/2016	PRÉDIO SEDE SEC SAÚDE	COMPAS	Conservado	380,00	0,00 380,00
001580	Cadeira Secretária Fixa Acolchoada em Tecido na Cor Cinza	31/12/2016	PRÉDIO SEDE SEC SAÚDE	COMPAS	Mal Conservado	100,00	0,00 100,00
001581	Cadeira Secretária Giratória Acolchoada em Tecido na Cor Azul	31/12/2016	PRÉDIO SEDE SEC SAÚDE	COMPAS	Mal Conservado	100,00	0,00 100,00
001582	Impressora Samsung ML1660	31/12/2016	PRÉDIO SEDE SEC SAÚDE	COMPAS	Conservado	400,00	0,00 400,00
001583	Balança pediátrica	31/12/2016	PRÉDIO SEDE SEC SAÚDE	COMPAS	Conservado	180,00	0,00 180,00
001584	Cadeira Universitária Acolchoada em Tecido na Cor Cinza	31/12/2016	PRÉDIO SEDE SEC SAÚDE	AUDITÓRIO	Conservado	190,00	0,00 190,00
001585	Cadeira Universitária Acolchoada em Tecido na Cor Cinza	31/12/2016	PRÉDIO SEDE SEC SAÚDE	AUDITÓRIO	Conservado	190,00	0,00 190,00
001586	Cadeira Universitária Acolchoada em Tecido na Cor Cinza	31/12/2016	PRÉDIO SEDE SEC SAÚDE	AUDITÓRIO	Conservado	190,00	0,00 190,00
001587	Cadeira Universitária Acolchoada em Tecido na Cor Cinza	31/12/2016	PRÉDIO SEDE SEC SAÚDE	AUDITÓRIO	Conservado	190,00	0,00 190,00
001588	Cadeira Universitária Acolchoada em Tecido na Cor Cinza	31/12/2016	PRÉDIO SEDE SEC SAÚDE	AUDITÓRIO	Conservado	190,00	0,00 190,00
001589	Cadeira Universitária Acolchoada em Tecido na Cor Cinza	31/12/2016	PRÉDIO SEDE SEC SAÚDE	AUDITÓRIO	Conservado	190,00	0,00 190,00
001590	Cadeira Universitária Acolchoada em Tecido na Cor Cinza	31/12/2016	PRÉDIO SEDE SEC SAÚDE	AUDITÓRIO	Conservado	190,00	0,00 190,00
001591	Cadeira Universitária Acolchoada em Tecido na Cor Cinza	31/12/2016	PRÉDIO SEDE SEC SAÚDE	AUDITÓRIO	Conservado	190,00	0,00 190,00
001592	Cadeira Universitária Acolchoada em Tecido na Cor Cinza	31/12/2016	PRÉDIO SEDE SEC SAÚDE	AUDITÓRIO	Conservado	190,00	0,00 190,00
001593	Cadeira Universitária Acolchoada em Tecido na Cor Cinza	31/12/2016	PRÉDIO SEDE SEC SAÚDE	AUDITÓRIO	Conservado	190,00	0,00 190,00
001594	Cadeira Universitária Acolchoada em Tecido na Cor Cinza	31/12/2016	PRÉDIO SEDE SEC SAÚDE	AUDITÓRIO	Conservado	190,00	0,00 190,00
001595	Cadeira Universitária Acolchoada em Tecido na Cor Cinza	31/12/2016	PRÉDIO SEDE SEC SAÚDE	AUDITÓRIO	Conservado	190,00	0,00 190,00
001596	Cadeira Universitária Acolchoada em Tecido na Cor Cinza	31/12/2016	PRÉDIO SEDE SEC SAÚDE	AUDITÓRIO	Conservado	190,00	0,00 190,00
001597	Cadeira Universitária Acolchoada em Tecido na Cor Cinza	31/12/2016	PRÉDIO SEDE SEC SAÚDE	AUDITÓRIO	Conservado	190,00	0,00 190,00
001598	Cadeira Universitária Acolchoada em Tecido na Cor Cinza	31/12/2016	PRÉDIO SEDE SEC SAÚDE	AUDITÓRIO	Conservado	190,00	0,00 190,00
001599	Cadeira Universitária Acolchoada em Tecido na Cor Cinza	31/12/2016	PRÉDIO SEDE SEC SAÚDE	AUDITÓRIO	Conservado	190,00	0,00 190,00
001600	Cadeira Universitária Acolchoada em Tecido na Cor Cinza	31/12/2016	PRÉDIO SEDE SEC SAÚDE	AUDITÓRIO	Conservado	190,00	0,00 190,00
001601	Arquivo em Aço com 04 Gavetas na Cor Cinza	31/12/2016	PRÉDIO SEDE SEC SAÚDE	CENTRAL DE REGULAÇÃO	Conservado	443,00	0,00 443,00
001602	Nobreak TS Shara 1200 VA	31/12/2016	PRÉDIO SEDE SEC SAÚDE	CENTRAL DE REGULAÇÃO	Conservado	1.329,00	0,00 1.329,00
001603	Cadeira Secretária Fixa Acolchoada em Tecido na Cor Azul	31/12/2016	PRÉDIO SEDE SEC SAÚDE	CENTRAL DE REGULAÇÃO	Conservado	139,00	0,00 139,00
001604	Ar Condicionado Split Electrolux 9.000 BTU	31/12/2016	PRÉDIO SEDE SEC SAÚDE	CENTRAL DE REGULAÇÃO	Conservado	1.499,00	0,00 1.499,00
001605	Impressora e Copiadora Xerox WorkCenter 3215	31/12/2016	PRÉDIO SEDE SEC SAÚDE	CENTRAL DE REGULAÇÃO	Conservado	1.147,53	0,00 1.147,53
001606	Cadeira Secretária Fixa Acolchoada em Tecido na Cor Cinza	31/12/2016	PRÉDIO SEDE SEC SAÚDE	CENTRAL DE REGULAÇÃO	Conservado	139,00	0,00 139,00
001607	Notebook Lenovo Ideapad	31/12/2016	PRÉDIO SEDE SEC SAÚDE	CENTRAL DE REGULAÇÃO	Conservado	2.700,00	0,00 2.700,00
001608	Mesa para microcomputador em Mdf cor bege	31/12/2016	PRÉDIO SEDE SEC SAÚDE	CENTRAL DE REGULAÇÃO - POLICLÍNICA	Conservado	250,00	0,00 250,00
001609	Mesa para microcomputador em Mdf cor bege	31/12/2016	PRÉDIO SEDE SEC SAÚDE	CENTRAL DE REGULAÇÃO - POLICLÍNICA	Conservado	250,00	0,00 250,00





PREFEITURA MUNICIPAL DE BURITIRAMA

AVENIDA BURITI, 369
BURITIRAMA
BA

Período:
Centro de Custo:
Localização:
Tipo:

LIVRO TOMBO POR LOCAL

2 - PRÉDIO SEDE SEC SAÚDE								
Plaqueta	Descrição do Bem	Dt.Tombo	Localização	Departamento	Situação	Entrada	DEA*	Valor Atual
001610	Estante em Aço com 06 Prateleiras na Cor Cinza	31/12/2016	PRÉDIO SEDE SEC SAÚDE	CENTRAL DE REGULAÇÃO - POLICLÍNICA	Conservado	185,00	0,00	185,00
001611	Ar Condicionado Split ELGIN 12.000 Btus	31/12/2016	PRÉDIO SEDE SEC SAÚDE	CENTRAL DE REGULAÇÃO - POLICLÍNICA	Conservado	1.499,00	0,00	1.499,00
001612	Impressora HP Laserjet P 1102	31/12/2016	PRÉDIO SEDE SEC SAÚDE	CENTRAL DE REGULAÇÃO - POLICLÍNICA	Conservado	499,00	0,00	499,00
001613	Estabilizador TS Shara Bivolt 300 VA	23/08/2021	PRÉDIO SEDE SEC SAÚDE	CENTRAL DE REGULAÇÃO - POLICLÍNICA	Conservado	130,00	0,00	130,00
001614	Monitor LED AOC 18.5"	31/12/2016	PRÉDIO SEDE SEC SAÚDE	CENTRAL DE REGULAÇÃO - POLICLÍNICA	Conservado	379,00	0,00	379,00
001615	Microcomputador Lenovo Intel I5	31/12/2016	PRÉDIO SEDE SEC SAÚDE	CENTRAL DE REGULAÇÃO - POLICLÍNICA	Conservado	1.700,00	0,00	1.700,00
001616	Notebook Lenovo Ideapad	31/12/2016	PRÉDIO SEDE SEC SAÚDE	CENTRAL DE REGULAÇÃO - POLICLÍNICA	Conservado	2.700,00	0,00	2.700,00
001617	Rack em MDF na Cor Marrom	31/12/2016	PRÉDIO SEDE SEC SAÚDE	CENTRAL DE REGULAÇÃO - POLICLÍNICA	Conservado	250,00	0,00	250,00
001618	Cadeira Secretária Fixa em Polipropileno na Cor Azul	31/12/2016	PRÉDIO SEDE SEC SAÚDE	CENTRAL DE REGULAÇÃO - POLICLÍNICA	Conservado	134,00	0,00	134,00
001619	Cadeira Secretária Fixa sem Braço Acolchoada em Napa na Cor Preta	31/12/2016	PRÉDIO SEDE SEC SAÚDE	CENTRAL DE REGULAÇÃO - POLICLÍNICA	Conservado	139,00	0,00	139,00
001620	Cadeira Universitária acolchoada em tecido cor Cinza	31/12/2016	PRÉDIO SEDE SEC SAÚDE	CENTRAL DE REGULAÇÃO - POLICLÍNICA	Conservado	134,00	0,00	134,00
001621	Cadeira Universitária Acolchoada em Tecido na Cor Cinza	31/12/2016	PRÉDIO SEDE SEC SAÚDE	CENTRAL DE REGULAÇÃO - POLICLÍNICA	Conservado	134,00	0,00	134,00
001622	Freezer Marca Esmaltec 400 Litros	31/12/2016	PRÉDIO SEDE SEC SAÚDE	DEPÓSITO	Conservado	2.700,00	0,00	2.700,00
001623	Purificador de água Solft	31/12/2016	PRÉDIO SEDE SEC SAÚDE	DEPÓSITO	Conservado	1.135,00	0,00	1.135,00
001624	Notebook Positivo Intel Core i3	31/12/2016	PRÉDIO SEDE SEC SAÚDE	SETOR DE ENDEMIAS	Conservado	1.499,00	0,00	1.499,00
001625	Bomba Costal Styl	31/12/2016	PRÉDIO SEDE SEC SAÚDE	SETOR DE ENDEMIAS	Conservado	300,00	0,00	300,00
001626	Estante em Aço com 06 Prateleiras na Cor Cinza	21/08/2018	PRÉDIO SEDE SEC SAÚDE	SETOR DE ENDEMIAS	Conservado	379,00	0,00	379,00
001627	Armário em Aço na Cor Cinza com 02 Portas	31/12/2016	PRÉDIO SEDE SEC SAÚDE	SETOR DE ENDEMIAS	Conservado	790,00	0,00	790,00
001628	Monitor Analogico Samsung 17"	31/12/2016	PRÉDIO SEDE SEC SAÚDE	INSERVIVEIS	Conservado	150,00	0,00	150,00
001629	Bomba Costal Styl	31/12/2016	PRÉDIO SEDE SEC SAÚDE	INSERVIVEIS	Inservíveis	100,00	0,00	100,00
001938	Cama Beliche	05/02/2019	PRÉDIO SEDE SEC SAÚDE	DEPÓSITO 02	Conservado	614,00	0,00	614,00
001939	Cama Beliche	05/02/2019	PRÉDIO SEDE SEC SAÚDE	DEPÓSITO 02	Conservado	614,00	0,00	614,00
001940	Cama Beliche	05/02/2019	PRÉDIO SEDE SEC SAÚDE	DEPÓSITO 02	Conservado	614,00	0,00	614,00
001941	Cama Beliche	05/02/2019	PRÉDIO SEDE SEC SAÚDE	DEPÓSITO 02	Conservado	614,00	0,00	614,00
001942	Cama Beliche	05/02/2019	PRÉDIO SEDE SEC SAÚDE	DEPÓSITO 02	Conservado	614,00	0,00	614,00
001943	Cadeira Para Coleta de Sangue	31/12/2016	PRÉDIO SEDE SEC SAÚDE	DEPÓSITO 02	Conservado	200,00	0,00	200,00
001944	Cadeira Secretária Fixa Acolchoada em Tecido na Cor Cinza	31/12/2016	PRÉDIO SEDE SEC SAÚDE	DEPÓSITO 02	Recuperável	100,00	0,00	100,00
001945	Cadeira Secretária Fixa Acolchoada em Tecido na Cor Cinza	31/12/2016	PRÉDIO SEDE SEC SAÚDE	DEPÓSITO 02	Recuperável	100,00	0,00	100,00





PREFEITURA MUNICIPAL DE BURITIRAMA

AVENIDA BURITI, 369
BURITIRAMA
BA

Período:
Centro de Custo:
Localização:
Tipo:

LIVRO TOMBO POR LOCAL

2 - PRÉDIO SEDE SEC SAÚDE							
Plaqueta	Descrição do Bem	Dt.Tombo	Localização	Departamento	Situação	Entrada	DEA* Valor Atual
001946	Cadeira Secretária Fixa Acolchoada em Tecido na Cor Cinza	31/12/2016	PRÉDIO SEDE SEC SAÚDE	DEPÓSITO 02	Recuperável	100,00	0,00 100,00
001947	Cadeira Secretária Fixa Acolchoada em Tecido na Cor Azul	31/12/2016	PRÉDIO SEDE SEC SAÚDE	DEPÓSITO 02	Mal Conservado	100,00	0,00 100,00
001948	Cadeira Secretária Fixa Acolchoada em Tecido na Cor Azul	31/12/2016	PRÉDIO SEDE SEC SAÚDE	DEPÓSITO 02	Mal Conservado	100,00	0,00 100,00
001949	Cadeira Secretária Fixa Acolchoada em Tecido na Cor Azul	31/12/2016	PRÉDIO SEDE SEC SAÚDE	DEPÓSITO 02	Mal Conservado	100,00	0,00 100,00
001950	Cadeira Secretária Giratória Acolchoada em Tecido na Cor Azul	31/12/2016	PRÉDIO SEDE SEC SAÚDE	DEPÓSITO 02	Inservíveis	100,00	0,00 100,00
001951	Cadeira Longarina Acolchoada em Tecido com 02 Lugares na Cor Azul	31/12/2016	PRÉDIO SEDE SEC SAÚDE	DEPÓSITO 02	Recuperável	180,00	0,00 180,00
001952	Monitor LCD Samsung 18.5	31/12/2016	PRÉDIO SEDE SEC SAÚDE	DEPÓSITO 02	Inservíveis	100,00	0,00 100,00
001953	Impressora HP Deskjet F4280	31/12/2016	PRÉDIO SEDE SEC SAÚDE	DEPÓSITO 02	Inservíveis	100,00	0,00 100,00
001954	Aparelho de Fax Panasonic KX-FT902	31/12/2016	PRÉDIO SEDE SEC SAÚDE	DEPÓSITO 02	Inservíveis	100,00	0,00 100,00
001955	Maca Ginecológica	31/12/2016	PRÉDIO SEDE SEC SAÚDE	DEPÓSITO 02	Conservado	300,00	0,00 300,00
001956	Cadeira Secretária Giratória Acolchoada em Tecido na Cor Azul	31/12/2016	PRÉDIO SEDE SEC SAÚDE	DEPÓSITO 02	Mal Conservado	100,00	0,00 100,00
001957	Cadeira Secretária Giratória Acolchoada em Tecido na Cor Cinza	31/12/2016	PRÉDIO SEDE SEC SAÚDE	DEPÓSITO 02	Inservíveis	100,00	0,00 100,00
001958	Cadeira Secretária Fixa Acolchoada em Napa na Cor Preto	31/12/2016	PRÉDIO SEDE SEC SAÚDE	DEPÓSITO 02	Inservíveis	100,00	0,00 100,00
001959	Mesa de cozinha com marmore com 04 cadeiras	31/12/2016	PRÉDIO SEDE SEC SAÚDE	DEPÓSITO 02	Inservíveis	100,00	0,00 100,00
001960	Fogão Esmaltec com 04 Bocas	31/12/2016	PRÉDIO SEDE SEC SAÚDE	DEPÓSITO 02	Inservíveis	200,00	0,00 200,00
001961	Estante em Aço com 04 Prateleiras na Cor Cinza	31/12/2016	PRÉDIO SEDE SEC SAÚDE	DEPÓSITO 02	Conservado	200,00	0,00 200,00
001962	Armário em MDF com 02 Portas na Cor Marrom	31/12/2016	PRÉDIO SEDE SEC SAÚDE	DEPÓSITO 02	Conservado	200,00	0,00 200,00
001963	Monitor LCD AOC 17	31/12/2016	PRÉDIO SEDE SEC SAÚDE	DEPÓSITO 02	Inservíveis	100,00	0,00 100,00
001964	Analizador Bioquímico	31/12/2016	PRÉDIO SEDE SEC SAÚDE	DEPÓSITO 02	Mal Conservado	11.900,00	0,00 11.900,00
001965	Purificador de Água IBBL	19/10/2018	PRÉDIO SEDE SEC SAÚDE	DEPÓSITO 02	Inservíveis	879,00	0,00 879,00
001966	Arquivo em Aço com 02 Gavetas na Cor Cinza	31/12/2016	PRÉDIO SEDE SEC SAÚDE	DEPÓSITO 02	Conservado	100,00	0,00 100,00
001967	Biombo para procedimento médico	31/12/2016	PRÉDIO SEDE SEC SAÚDE	DEPÓSITO 02	Mal Conservado	100,00	0,00 100,00
001968	Cadeira Secretária Fixa Acolchoada em Napa na Cor Preto	31/12/2016	PRÉDIO SEDE SEC SAÚDE	DEPÓSITO 02	Inservíveis	100,00	0,00 100,00
002324	Notebook Lenovo Ideapad	31/12/2016	PRÉDIO SEDE SEC SAÚDE	VIGILÂNCIA SANITÁRIA	Conservado	2.700,00	0,00 2.700,00
11474	Notebook Dell Core i3	23/08/2021	PRÉDIO SEDE SEC SAÚDE	GABINETE DO SECRETÁRIO	Novo	3.800,00	0,00 3.800,00
11512	Notebook Dell Core i3	23/08/2021	PRÉDIO SEDE SEC SAÚDE	ATENÇÃO PRIMÁRIA	Novo	3.800,00	0,00 3.800,00
11513	Notebook Dell Core i3	23/08/2021	PRÉDIO SEDE SEC SAÚDE	CPD	Novo	3.800,00	0,00 3.800,00
11515	Notebook Dell Core i3	23/08/2021	PRÉDIO SEDE SEC SAÚDE	GABINETE DO SECRETÁRIO	Novo	3.800,00	0,00 3.800,00
90394	BRNS DE CONSUMO UTILIZADOS NAS UNIDADES DE SAÚDE	03/07/2019	PRÉDIO SEDE SEC SAÚDE	ALMOXARIFADO	Conservado	5.350,35	0,00 5.350,35
90415	ELETRCARDIOGRAFO 12 DERIVAÇÕES	15/08/2019	PRÉDIO SEDE SEC SAÚDE	ALMOXARIFADO	Conservado	7.900,00	0,00 7.900,00
90509	CABO HDMI 10 MTS	19/11/2018	PRÉDIO SEDE SEC SAÚDE	DEPÓSITO	Conservado	87,50	0,00 87,50
090510	CABO HDMI 10 MTS	19/11/2018	PRÉDIO SEDE SEC SAÚDE	DEPÓSITO	Conservado	87,50	0,00 87,50
90517	CAMA BOX CASAL QUEEN	02/03/2017	PRÉDIO SEDE SEC SAÚDE	ALMOXARIFADO	Conservado	790,00	0,00 790,00
90518	SOFÁ DE CANTO EM COURINO AZUL	28/03/2017	PRÉDIO SEDE SEC SAÚDE	DEPÓSITO 02	Conservado	2.999,00	0,00 2.999,00
90519	BELICHE EM MADEIRA	28/03/2017	PRÉDIO SEDE SEC SAÚDE	DEPÓSITO 02	Conservado	699,00	0,00 699,00
090520	BELICHE EM MADEIRA	28/03/2017	PRÉDIO SEDE SEC SAÚDE	DEPÓSITO 02	Conservado	699,00	0,00 699,00
090521	BELICHE EM MADEIRA	28/03/2017	PRÉDIO SEDE SEC SAÚDE	DEPÓSITO 02	Conservado	699,00	0,00 699,00
090522	BELICHE EM MADEIRA	28/03/2017	PRÉDIO SEDE SEC SAÚDE	DEPÓSITO 02	Conservado	699,00	0,00 699,00





PREFEITURA MUNICIPAL DE BURITIRAMA

AVENIDA BURITI, 369
BURITIRAMA
BA

Período:
Centro de Custo:
Localização:
Tipo:

LIVRO TOMBO POR LOCAL

2 - PRÉDIO SEDE SEC SAÚDE								
Plaqueta	Descrição do Bem	Dt.Tombo	Localização	Departamento	Situação	Entrada	DEA*	Valor Atual
090523	BELICHE EM MADEIRA	28/03/2017	PRÉDIO SEDE SEC SAÚDE	DEPÓSITO 02	Conservado	699,00	0,00	699,00
090524	BELICHE EM MADEIRA	28/03/2017	PRÉDIO SEDE SEC SAÚDE	DEPÓSITO 02	Conservado	699,00	0,00	699,00
090525	BELICHE EM MADEIRA	28/03/2017	PRÉDIO SEDE SEC SAÚDE	DEPÓSITO 02	Conservado	699,00	0,00	699,00
90526	LIQUIDIFICADOR ARNO	28/03/2017	PRÉDIO SEDE SEC SAÚDE	DEPÓSITO 02	Conservado	159,90	0,00	159,90
90527	Suporte para TV	28/03/2017	PRÉDIO SEDE SEC SAÚDE	DEPÓSITO 02	Conservado	69,90	0,00	69,90
90528	ANTENA UHC	28/03/2017	PRÉDIO SEDE SEC SAÚDE	DEPÓSITO 02	Conservado	190,00	0,00	190,00
90529	COLCHÃO SOLTEIRO EM COURINO AZUL	05/05/2017	PRÉDIO SEDE SEC SAÚDE	DEPÓSITO 02	Conservado	599,00	0,00	599,00
90530	CAMA BOX CASAL SEM CABECEIRA	05/05/2017	PRÉDIO SEDE SEC SAÚDE	DEPÓSITO 02	Conservado	799,00	0,00	799,00
90531	HOME G ENCANTO JCM	05/05/2017	PRÉDIO SEDE SEC SAÚDE	DEPÓSITO 02	Conservado	1.899,00	0,00	1.899,00
90532	COLCHÃO CASAL EM COURINO AZUL	05/05/2017	PRÉDIO SEDE SEC SAÚDE	DEPÓSITO 02	Conservado	1.399,00	0,00	1.399,00
90533	CADEIRA PLÁSTICA BRANCA	05/05/2017	PRÉDIO SEDE SEC SAÚDE	DEPÓSITO 02	Conservado	45,00	0,00	45,00
090534	CADEIRA PLÁSTICA BRANCA	05/05/2017	PRÉDIO SEDE SEC SAÚDE	DEPÓSITO 02	Conservado	45,00	0,00	45,00
090535	CADEIRA PLÁSTICA BRANCA	05/05/2017	PRÉDIO SEDE SEC SAÚDE	DEPÓSITO 02	Conservado	45,00	0,00	45,00
090536	CADEIRA PLÁSTICA BRANCA	05/05/2017	PRÉDIO SEDE SEC SAÚDE	DEPÓSITO 02	Conservado	45,00	0,00	45,00
090537	CADEIRA PLÁSTICA BRANCA	05/05/2017	PRÉDIO SEDE SEC SAÚDE	DEPÓSITO 02	Conservado	45,00	0,00	45,00
090538	CADEIRA PLÁSTICA BRANCA	05/05/2017	PRÉDIO SEDE SEC SAÚDE	DEPÓSITO 02	Conservado	45,00	0,00	45,00
2 PRÉDIO SEDE SEC SAÚDE				Quantidade	Entrada:	DEA*	Ajuste(+/-)	Valor Atual
				346	264.813,73	0,00	0,00	264.813,73





PREFEITURA MUNICIPAL DE BURITIRAMA

AVENIDA BURITI, 369
BURITIRAMA
BA

Período:
Centro de Custo:
Localização:
Tipo:

LIVRO TOMBO POR LOCAL

33 - PSF BASILIO ELISIO ALVES (POÇO DA JUREMA)								
Plaqueta	Descrição do Bem	Dt.Tombo	Localização	Departamento	Situação	Entrada	DEA*	Valor Atual
007529	Armário em Aço com 02 Portas na Cor Cinza	31/12/2016	PSF BASILIO ELISIO ALVES (POÇO DA JUREMA)	RECEPÇÃO	Conservado	300,00	0,00	300,00
007530	Armário em Aço com 02 Portas na Cor Cinza	31/12/2016	PSF BASILIO ELISIO ALVES (POÇO DA JUREMA)	RECEPÇÃO	Conservado	300,00	0,00	300,00
007531	Armário em Aço com 02 Portas na Cor Cinza	31/12/2016	PSF BASILIO ELISIO ALVES (POÇO DA JUREMA)	RECEPÇÃO	Conservado	300,00	0,00	300,00
007532	Mesa de Recepção em MDF sem Gavetas na Cor Branco	31/12/2016	PSF BASILIO ELISIO ALVES (POÇO DA JUREMA)	RECEPÇÃO	Conservado	480,00	0,00	480,00
007533	Cadeira Secretária Fixa em Polipropileno na Cor Azul	31/12/2016	PSF BASILIO ELISIO ALVES (POÇO DA JUREMA)	RECEPÇÃO	Conservado	140,00	0,00	140,00
007534	Cadeira Secretária Fixa em Polipropileno na Cor Azul	31/12/2016	PSF BASILIO ELISIO ALVES (POÇO DA JUREMA)	RECEPÇÃO	Conservado	140,00	0,00	140,00
007535	Balança Antropométrica Michellete	31/12/2016	PSF BASILIO ELISIO ALVES (POÇO DA JUREMA)	RECEPÇÃO	Conservado	200,00	0,00	200,00
007536	Balança pediátrica Welmy	31/12/2016	PSF BASILIO ELISIO ALVES (POÇO DA JUREMA)	RECEPÇÃO	Conservado	180,00	0,00	180,00
007537	Cadeira Diretor Giratória Acolchoada em Tecido na Cor Azul	31/12/2016	PSF BASILIO ELISIO ALVES (POÇO DA JUREMA)	RECEPÇÃO	Conservado	200,00	0,00	200,00
007538	Ar Condicionado Split Gree 9.000 BTU	31/12/2016	PSF BASILIO ELISIO ALVES (POÇO DA JUREMA)	RECEPÇÃO	Conservado	800,00	0,00	800,00
007539	Impressora Epson L3150	23/08/2021	PSF BASILIO ELISIO ALVES (POÇO DA JUREMA)	RECEPÇÃO	Conservado	1.350,00	0,00	1.350,00
007540	Notebook Lenovo Intel inside Core i3	31/12/2016	PSF BASILIO ELISIO ALVES (POÇO DA JUREMA)	RECEPÇÃO	Conservado	1.600,00	0,00	1.600,00
007541	Cadeira Longarina com 03 Lugares em Polipropileno na Cor Azul	31/12/2016	PSF BASILIO ELISIO ALVES (POÇO DA JUREMA)	RECEPÇÃO	Conservado	290,00	0,00	290,00
007542	Cadeira Longarina com 03 Lugares em Polipropileno na Cor Azul	31/12/2016	PSF BASILIO ELISIO ALVES (POÇO DA JUREMA)	RECEPÇÃO	Conservado	290,00	0,00	290,00
007543	Cadeira Longarina com 05 Lugares em Polipropileno na Cor Azul	31/12/2016	PSF BASILIO ELISIO ALVES (POÇO DA JUREMA)	RECEPÇÃO	Conservado	330,00	0,00	330,00
007544	Cadeira Longarina com 05 Lugares em Polipropileno na Cor Azul	31/12/2016	PSF BASILIO ELISIO ALVES (POÇO DA JUREMA)	RECEPÇÃO	Conservado	330,00	0,00	330,00
007545	Cadeira Longarina com 04 Lugares em Polipropileno na Cor Azul	31/12/2016	PSF BASILIO ELISIO ALVES (POÇO DA JUREMA)	RECEPÇÃO	Conservado	300,00	0,00	300,00
007546	Ventilador de Parede Arge	30/05/2019	PSF BASILIO ELISIO ALVES (POÇO DA JUREMA)	RECEPÇÃO	Conservado	460,00	0,00	460,00
007547	Ventilador de parede Arge	02/10/2019	PSF BASILIO ELISIO ALVES (POÇO DA JUREMA)	RECEPÇÃO	Conservado	460,00	0,00	460,00
007548	Televisão LCD Semp 32"	31/12/2016	PSF BASILIO ELISIO ALVES (POÇO DA JUREMA)	RECEPÇÃO	Conservado	800,00	0,00	800,00
007549	Aparelho de DVD Philips	31/12/2016		RECEPÇÃO	Conservado	100,00	0,00	100,00





PREFEITURA MUNICIPAL DE BURITIRAMA

AVENIDA BURITI, 369
BURITIRAMA
BA

Período:
Centro de Custo:
Localização:
Tipo:

LIVRO TOMBO POR LOCAL

33 - PSF BASILIO ELISIO ALVES (POÇO DA JUREMA)								
Plaqueta	Descrição do Bem	Dt.Tombo	Localização	Departamento	Situação	Entrada	DEA*	Valor Atual
			PSF BASILIO ELISIO ALVES (POÇO DA JUREMA)					
007550	Mesa Escritório em MDF sem Gavetas na Cor Bege	31/12/2016	PSF BASILIO ELISIO ALVES (POÇO DA JUREMA)	SALA DE PROCEDIMENTO E OBSERVAÇÃO	Conservado	400,00	0,00	400,00
007551	Estante em Aço com 06 Prateleiras na Cor Cinza	10/02/2017	PSF BASILIO ELISIO ALVES (POÇO DA JUREMA)	SALA DE PROCEDIMENTO E OBSERVAÇÃO	Conservado	140,00	0,00	140,00
007552	Armário em Aço com 02 Portas na Cor Cinza	31/12/2016	PSF BASILIO ELISIO ALVES (POÇO DA JUREMA)	SALA DE PROCEDIMENTO E OBSERVAÇÃO	Conservado	290,00	0,00	290,00
007553	Maca para procedimento médico	31/12/2016	PSF BASILIO ELISIO ALVES (POÇO DA JUREMA)	SALA DE PROCEDIMENTO E OBSERVAÇÃO	Conservado	400,00	0,00	400,00
007554	Escada 02 Degraus	31/12/2016	PSF BASILIO ELISIO ALVES (POÇO DA JUREMA)	SALA DE PROCEDIMENTO E OBSERVAÇÃO	Conservado	100,00	0,00	100,00
007555	Suporte para soro	31/12/2016	PSF BASILIO ELISIO ALVES (POÇO DA JUREMA)	SALA DE PROCEDIMENTO E OBSERVAÇÃO	Conservado	130,00	0,00	130,00
007556	Frigobar Idea	31/12/2016	PSF BASILIO ELISIO ALVES (POÇO DA JUREMA)	SALA DE PROCEDIMENTO E OBSERVAÇÃO	Novo	690,00	0,00	690,00
007557	Ar Condicionado Split Gree 9.000 BTU	31/12/2016	PSF BASILIO ELISIO ALVES (POÇO DA JUREMA)	SALA DE PROCEDIMENTO E OBSERVAÇÃO	Conservado	800,00	0,00	800,00
007558	Cadeira Secretária Fixa em Polipropileno na Cor Azul	31/12/2016	PSF BASILIO ELISIO ALVES (POÇO DA JUREMA)	SALA DE PROCEDIMENTO E OBSERVAÇÃO	Conservado	140,00	0,00	140,00
007559	Cadeira Diretor Giratória Acolchoada em Tecido na Cor Azul	31/12/2016	PSF BASILIO ELISIO ALVES (POÇO DA JUREMA)	SALA DE PROCEDIMENTO E OBSERVAÇÃO	Conservado	200,00	0,00	200,00
007560	Nebolizador Inaloclin	31/12/2016	PSF BASILIO ELISIO ALVES (POÇO DA JUREMA)	SALA DE PROCEDIMENTO E OBSERVAÇÃO	Conservado	290,00	0,00	290,00
007561	Estante em Aço com 06 Prateleiras na Cor Cinza	10/02/2017	PSF BASILIO ELISIO ALVES (POÇO DA JUREMA)	EXPURGO	Conservado	140,00	0,00	140,00
007562	Armário para pia em madeira cor branco com 03 gavetas e 03 portas	31/12/2016	PSF BASILIO ELISIO ALVES (POÇO DA JUREMA)	EXPURGO	Conservado	400,00	0,00	400,00
007563	Autoclave Stermaxx 20 L	31/12/2016	PSF BASILIO ELISIO ALVES (POÇO DA JUREMA)	CME	Novo	400,00	0,00	400,00
007564	Seladora Stermax	31/12/2016	PSF BASILIO ELISIO ALVES (POÇO DA JUREMA)	CME	Conservado	200,00	0,00	200,00
007565	Armário Aéreo em Mdf na Cor Branca com 03 Portas	31/12/2016	PSF BASILIO ELISIO ALVES (POÇO DA JUREMA)	CME	Conservado	300,00	0,00	300,00
007566	Estante em Aço com 06 Prateleiras na Cor Cinza	31/12/2016	PSF BASILIO ELISIO ALVES (POÇO DA JUREMA)	ALMOXARIFADO	Conservado	200,00	0,00	200,00
007567	Estante em Aço com 06 Prateleiras na Cor Cinza	10/02/2017	PSF BASILIO ELISIO ALVES (POÇO DA JUREMA)	ALMOXARIFADO	Conservado	140,00	0,00	140,00
007568	Estante em Aço com 06 Prateleiras na Cor Cinza	31/12/2016	PSF BASILIO ELISIO ALVES (POÇO DA JUREMA)	ALMOXARIFADO	Conservado	200,00	0,00	200,00
007570	Mesa Refeitório em MDF na Cor Branco	31/12/2016		COPA	Conservado	490,00	0,00	490,00





PREFEITURA MUNICIPAL DE BURITIRAMA

AVENIDA BURITI, 369
BURITIRAMA
BA

Período:
Centro de Custo:
Localização:
Tipo:

LIVRO TOMBO POR LOCAL

33 - PSF BASILIO ELISIO ALVES (POÇO DA JUREMA)								
Plaqueta	Descrição do Bem	Dt.Tombo	Localização	Departamento	Situação	Entrada	DEA*	Valor Atual
			PSF BASILIO ELISIO ALVES (POÇO DA JUREMA)					
007571	Armário Aéreo em Mdf na Cor Branca com 03 Portas	31/12/2016	PSF BASILIO ELISIO ALVES (POÇO DA JUREMA)	COPA	Conservado	300,00	0,00	300,00
007572	Armário Aéreo em Mdf na Cor Branca com 03 Portas	31/12/2016	PSF BASILIO ELISIO ALVES (POÇO DA JUREMA)	COPA	Conservado	300,00	0,00	300,00
007573	Armário Aéreo em Mdf na Cor Branca com 03 Portas	31/12/2016	PSF BASILIO ELISIO ALVES (POÇO DA JUREMA)	COPA	Conservado	300,00	0,00	300,00
007574	Tanquinho 10Kg Colormaq	30/12/2019	PSF BASILIO ELISIO ALVES (POÇO DA JUREMA)	COPA	Conservado	660,00	0,00	660,00
007575	Micro-ondas Marca Midea 15 Litros	31/12/2016	PSF BASILIO ELISIO ALVES (POÇO DA JUREMA)	COPA	Conservado	238,00	0,00	238,00
007576	Refrigerador Electrolux RDE 33	31/12/2016	PSF BASILIO ELISIO ALVES (POÇO DA JUREMA)	COPA	Conservado	800,00	0,00	800,00
007577	Fogão Doméstico Braslar 04 Bocas	13/06/2019	PSF BASILIO ELISIO ALVES (POÇO DA JUREMA)	COPA	Conservado	560,00	0,00	560,00
007578	Armário Para Pia em Aço com 03 Portas e 03 Gavetas na Cor Branco	31/12/2016	PSF BASILIO ELISIO ALVES (POÇO DA JUREMA)	COPA	Conservado	400,00	0,00	400,00
007579	Cadeira de Rodas	31/12/2016	PSF BASILIO ELISIO ALVES (POÇO DA JUREMA)	RECEPÇÃO	Conservado	100,00	0,00	100,00
007601	Armário em Aço na Cor Cinza com 02 Portas	31/12/2016	PSF BASILIO ELISIO ALVES (POÇO DA JUREMA)	CONSULTÓRIO ODONTOLÓGICO	Conservado	480,00	0,00	480,00
007602	Refrigerador Consul 240 L	31/12/2016	PSF BASILIO ELISIO ALVES (POÇO DA JUREMA)	CONSULTÓRIO ODONTOLÓGICO	Conservado	1.800,00	0,00	1.800,00
007603	Armário para Pia em aço cor branco com 02 portas e 03 gavetas	31/12/2016	PSF BASILIO ELISIO ALVES (POÇO DA JUREMA)	CONSULTÓRIO ODONTOLÓGICO	Conservado	300,00	0,00	300,00
007604	Caixa Amplificada Frahm PS 12A BT	31/12/2016	PSF BASILIO ELISIO ALVES (POÇO DA JUREMA)	CONSULTÓRIO ODONTOLÓGICO	Conservado	600,00	0,00	600,00
007605	Ar Condicionado Split Gree 9.000 BTU	31/12/2016	PSF BASILIO ELISIO ALVES (POÇO DA JUREMA)	CONSULTÓRIO ODONTOLÓGICO	Conservado	1.900,00	0,00	1.900,00
007606	Armário em Aço na Cor Cinza com 02 Portas	31/12/2016	PSF BASILIO ELISIO ALVES (POÇO DA JUREMA)	CONSULTÓRIO DE ENFERMAGEM	Conservado	480,00	0,00	480,00
007607	Armário em Aço na Cor Cinza com 02 Portas	31/12/2016	PSF BASILIO ELISIO ALVES (POÇO DA JUREMA)	CONSULTÓRIO DE ENFERMAGEM	Conservado	480,00	0,00	480,00
007608	Data Show Benq	31/12/2016	PSF BASILIO ELISIO ALVES (POÇO DA JUREMA)	CONSULTÓRIO DE ENFERMAGEM	Conservado	800,00	0,00	800,00
007609	Maca para procedimento médico	31/12/2016	PSF BASILIO ELISIO ALVES (POÇO DA JUREMA)	CONSULTÓRIO DE ENFERMAGEM	Conservado	320,00	0,00	320,00
007610	Escada de ferro com 02 degraus	31/12/2016	PSF BASILIO ELISIO ALVES (POÇO DA JUREMA)	CONSULTÓRIO DE ENFERMAGEM	Conservado	120,00	0,00	120,00
007611	Cadeira Secretária Fixa em Polipropileno na Cor Azul	31/12/2016			Conservado	88,00	0,00	88,00





PREFEITURA MUNICIPAL DE BURITIRAMA

AVENIDA BURITI, 369
BURITIRAMA
BA

Período:
Centro de Custo:
Localização:
Tipo:

LIVRO TOMBO POR LOCAL

33 - PSF BASILIO ELISIO ALVES (POÇO DA JUREMA)							
Plaqueta	Descrição do Bem	Dt.Tombo	Localização	Departamento	Situação	Entrada	DEA* Valor Atual
007612	Cadeira Secretária Fixa em Polipropileno na Cor Azul	31/12/2016	PSF BASILIO ELISIO ALVES (POÇO DA JUREMA)	CONSULTÓRIO DE ENFERMAGEM	Conservado	88,00	0,00 88,00
007613	Foco de luz	31/12/2016	PSF BASILIO ELISIO ALVES (POÇO DA JUREMA)	CONSULTÓRIO DE ENFERMAGEM	Conservado	320,00	0,00 320,00
007615	Armário para Pia em aço cor branco com 02 portas e 03 gavetas	31/12/2016	PSF BASILIO ELISIO ALVES (POÇO DA JUREMA)	CONSULTÓRIO DE ENFERMAGEM	Conservado	300,00	0,00 300,00
007616	Mesa Escritório em MDF com 02 Gavetas na Cor Bege	31/12/2016	PSF BASILIO ELISIO ALVES (POÇO DA JUREMA)	CONSULTÓRIO DE ENFERMAGEM	Conservado	330,00	0,00 330,00
007617	Mesa Escritório em MDF com 02 Gavetas na Cor Bege	31/12/2016	PSF BASILIO ELISIO ALVES (POÇO DA JUREMA)	CONSULTÓRIO DE ENFERMAGEM	Conservado	330,00	0,00 330,00
007618	Arquivo em Aço com 04 Gavetas na Cor Cinza	31/12/2016	PSF BASILIO ELISIO ALVES (POÇO DA JUREMA)	CONSULTÓRIO DE ENFERMAGEM	Conservado	480,00	0,00 480,00
007619	Cadeira Secretária Giratória Acolchoada em Tecido na Cor Azul	31/12/2016	PSF BASILIO ELISIO ALVES (POÇO DA JUREMA)	CONSULTÓRIO DE ENFERMAGEM	Conservado	180,00	0,00 180,00
007620	Impressora Multifuncional HP Laserjet Pro MFP M125a	31/12/2016	PSF BASILIO ELISIO ALVES (POÇO DA JUREMA)	CONSULTÓRIO DE ENFERMAGEM	Conservado	1.300,00	0,00 1.300,00
007621	Notebook Lenovo Intel Core i3	31/12/2016	PSF BASILIO ELISIO ALVES (POÇO DA JUREMA)	CONSULTÓRIO DE ENFERMAGEM	Conservado	1.900,00	0,00 1.900,00
007622	Estabilizador Enermax	31/12/2016	PSF BASILIO ELISIO ALVES (POÇO DA JUREMA)	CONSULTÓRIO DE ENFERMAGEM	Conservado	120,00	0,00 120,00
007623	Ar Condicionado Split LG 9000 Btus	31/12/2016	PSF BASILIO ELISIO ALVES (POÇO DA JUREMA)	CONSULTÓRIO DE ENFERMAGEM	Conservado	1.900,00	0,00 1.900,00
007970	Mesa Escritório em MDF na Cor Bege com 02 Gavetas	31/12/2016	PSF BASILIO ELISIO ALVES (POÇO DA JUREMA)	SALA DE VACINA	Conservado	330,00	0,00 330,00
007971	Maca para procedimento médico	31/12/2016	PSF BASILIO ELISIO ALVES (POÇO DA JUREMA)	SALA DE VACINA	Conservado	320,00	0,00 320,00
007972	Cadeira Diretor com Braço Giratória Acolchoada em Tecido Preto	31/12/2016	PSF BASILIO ELISIO ALVES (POÇO DA JUREMA)	SALA DE VACINA	Conservado	180,00	0,00 180,00
007973	Cadeira Secretária Fixa em Polipropileno na Cor Azul	31/12/2016	PSF BASILIO ELISIO ALVES (POÇO DA JUREMA)	SALA DE VACINA	Conservado	88,00	0,00 88,00
007974	Escada de ferro com 02 degraus	31/12/2016	PSF BASILIO ELISIO ALVES (POÇO DA JUREMA)	SALA DE VACINA	Conservado	110,00	0,00 110,00
007975	Armário para Pia em aço cor branco com 02 portas e 03 gavetas	31/12/2016	PSF BASILIO ELISIO ALVES (POÇO DA JUREMA)	SALA DE VACINA	Conservado	300,00	0,00 300,00
007976	Ar Condicionado Split Gree 9.000 BTU	31/12/2016	PSF BASILIO ELISIO ALVES (POÇO DA JUREMA)	SALA DE VACINA	Conservado	1.800,00	0,00 1.800,00
007977	Refrigerador Electrolux RDE33	31/12/2016	PSF BASILIO ELISIO ALVES (POÇO DA JUREMA)	SALA DE VACINA	Conservado	1.900,00	0,00 1.900,00
007978	Arquivo em Aço com 04 Gavetas na Cor Cinza	31/12/2016	PSF BASILIO ELISIO ALVES (POÇO DA JUREMA)	SALA DE VACINA	Conservado	480,00	0,00 480,00





PREFEITURA MUNICIPAL DE BURITIRAMA

AVENIDA BURITI, 369
BURITIRAMA
BA

Período:
Centro de Custo:
Localização:
Tipo:

LIVRO TOMBO POR LOCAL

33 - PSF BASILIO ELISIO ALVES (POÇO DA JUREMA)								
Plaqueta	Descrição do Bem	Dt.Tombo	Localização	Departamento	Situação	Entrada	DEA*	Valor Atual
			PSF BASILIO ELISIO ALVES (POÇO DA JUREMA)					
007979	Mesa Escritório em MDF na Cor Bege com 02 Gavetas	31/12/2016	PSF BASILIO ELISIO ALVES (POÇO DA JUREMA)	CONSULTÓRIO MÉDICO	Conservado	330,00	0,00	330,00
007980	Maca para procedimento médico	31/12/2016	PSF BASILIO ELISIO ALVES (POÇO DA JUREMA)	CONSULTÓRIO MÉDICO	Conservado	320,00	0,00	320,00
007981	Cadeira Secretária Giratória Acolchoada em Tecido na Cor Azul	31/12/2016	PSF BASILIO ELISIO ALVES (POÇO DA JUREMA)	CONSULTÓRIO MÉDICO	Conservado	180,00	0,00	180,00
007982	Cadeira Secretária Fixa em Polipropileno na Cor Azul	31/12/2016	PSF BASILIO ELISIO ALVES (POÇO DA JUREMA)	CONSULTÓRIO MÉDICO	Conservado	88,00	0,00	88,00
007983	Foco de luz	31/12/2016	PSF BASILIO ELISIO ALVES (POÇO DA JUREMA)	CONSULTÓRIO MÉDICO	Conservado	300,00	0,00	300,00
007984	Negatôscopio	31/12/2016	PSF BASILIO ELISIO ALVES (POÇO DA JUREMA)	CONSULTÓRIO MÉDICO	Conservado	400,00	0,00	400,00
007985	Escada de ferro com 02 degraus	31/12/2016	PSF BASILIO ELISIO ALVES (POÇO DA JUREMA)	CONSULTÓRIO MÉDICO	Conservado	120,00	0,00	120,00
007986	Armário para Pia em aço cor branco com 02 portas e 03 gavetas	31/12/2016	PSF BASILIO ELISIO ALVES (POÇO DA JUREMA)	CONSULTÓRIO MÉDICO	Conservado	300,00	0,00	300,00
007987	Armário em Aço com 02 Portas na Cor Cinza	31/12/2016	PSF BASILIO ELISIO ALVES (POÇO DA JUREMA)	CONSULTÓRIO MÉDICO	Conservado	480,00	0,00	480,00
007988	Ar Condicionado Split Gree 9.000 BTU	31/12/2016	PSF BASILIO ELISIO ALVES (POÇO DA JUREMA)	CONSULTÓRIO MÉDICO	Conservado	1.900,00	0,00	1.900,00
007989	Cadeira Secretária Fixa em Polipropileno na Cor Azul	31/12/2016	PSF BASILIO ELISIO ALVES (POÇO DA JUREMA)	CONSULTÓRIO ODONTOLÓGICO	Conservado	88,00	0,00	88,00
007990	Cadeira Secretária Fixa em Polipropileno na Cor Azul	31/12/2016	PSF BASILIO ELISIO ALVES (POÇO DA JUREMA)	CONSULTÓRIO ODONTOLÓGICO	Conservado	88,00	0,00	88,00
007991	Cadeira Secretária Fixa em Polipropileno na Cor Azul	31/12/2016	PSF BASILIO ELISIO ALVES (POÇO DA JUREMA)	CONSULTÓRIO ODONTOLÓGICO	Conservado	88,00	0,00	88,00
007992	Cadeira Secretária Fixa em Polipropileno na Cor Azul	31/12/2016	PSF BASILIO ELISIO ALVES (POÇO DA JUREMA)	CONSULTÓRIO ODONTOLÓGICO	Conservado	88,00	0,00	88,00
007993	Cadeira Secretária Fixa em Polipropileno na Cor Azul	31/12/2016	PSF BASILIO ELISIO ALVES (POÇO DA JUREMA)	CONSULTÓRIO ODONTOLÓGICO	Conservado	88,00	0,00	88,00
007994	Cadeira Secretária Fixa em Polipropileno na Cor Azul	31/12/2016	PSF BASILIO ELISIO ALVES (POÇO DA JUREMA)	CONSULTÓRIO ODONTOLÓGICO	Conservado	88,00	0,00	88,00
007995	Cadeira Secretária Fixa em Polipropileno na Cor Azul	31/12/2016	PSF BASILIO ELISIO ALVES (POÇO DA JUREMA)	CONSULTÓRIO ODONTOLÓGICO	Conservado	88,00	0,00	88,00
007996	Mesa Para Microcomputador em MDF na Cor Branca	31/12/2016	PSF BASILIO ELISIO ALVES (POÇO DA JUREMA)	CONSULTÓRIO ODONTOLÓGICO	Conservado	200,00	0,00	200,00
007997	Mesa Para Microcomputador em MDF na Cor Branca	31/12/2016	PSF BASILIO ELISIO ALVES (POÇO DA JUREMA)	CONSULTÓRIO ODONTOLÓGICO	Conservado	200,00	0,00	200,00
007998	Suporte para Soro de ferro cor branca	31/12/2016	PSF BASILIO ELISIO ALVES (POÇO DA JUREMA)	CONSULTÓRIO ODONTOLÓGICO	Conservado	200,00	0,00	200,00





PREFEITURA MUNICIPAL DE BURITIRAMA

AVENIDA BURITI, 369
BURITIRAMA
BA

Período:
Centro de Custo:
Localização:
Tipo:

LIVRO TOMBO POR LOCAL

33 - PSF BASILIO ELISIO ALVES (POÇO DA JUREMA)									
Plaqueta	Descrição do Bem	Dt.Tombo	Localização	Departamento	Situação	Entrada	DEA*	Valor Atual	
007999	Suporte para Soro de ferro cor branca	31/12/2016	PSF BASILIO ELISIO ALVES (POÇO DA JUREMA)	CONSULTÓRIO ODONTOLÓGICO	Conservado	200,00	0,00	200,00	
008000	Estante em Aço com 06 Prateleiras na Cor Cinza	31/12/2016	PSF BASILIO ELISIO ALVES (POÇO DA JUREMA)	CONSULTÓRIO ODONTOLÓGICO	Conservado	139,00	0,00	139,00	
008014	Estante em Aço com 06 Prateleiras na Cor Cinza	31/12/2016	PSF BASILIO ELISIO ALVES (POÇO DA JUREMA)	FARMÁCIA	Conservado	139,00	0,00	139,00	
008015	Estante em Aço com 06 Prateleiras na Cor Cinza	10/02/2017	PSF BASILIO ELISIO ALVES (POÇO DA JUREMA)	FARMÁCIA	Conservado	140,00	0,00	140,00	
008016	Mesa Escritório em MDf na Cor Bege com 02 Gavetas	31/12/2016	PSF BASILIO ELISIO ALVES (POÇO DA JUREMA)	FARMÁCIA	Conservado	330,00	0,00	330,00	
008017	Ar Condicionado Split Gree 9.000 BTU	31/12/2016	PSF BASILIO ELISIO ALVES (POÇO DA JUREMA)	FARMÁCIA	Conservado	1.900,00	0,00	1.900,00	
008018	Refrigerador Consul 240 L	31/12/2016	PSF BASILIO ELISIO ALVES (POÇO DA JUREMA)	FARMÁCIA	Conservado	1.800,00	0,00	1.800,00	
11514	Notebook Dell Core i3	23/08/2021	PSF BASILIO ELISIO ALVES (POÇO DA JUREMA)	CONSULTÓRIO DE ENFERMAGEM	Novo	3.800,00	0,00	3.800,00	
33 PSF BASILIO ELISIO ALVES (POÇO DA JUREMA)					Quantidade	Entrada:	DEA*	Ajuste(+/-)	Valor Atual
					109	53.264,00	0,00	0,00	53.264,00





PREFEITURA MUNICIPAL DE BURITIRAMA

AVENIDA BURITI, 369
BURITIRAMA
BA

Período:
Centro de Custo:
Localização:
Tipo:

LIVRO TOMBO POR LOCAL

30 - PSF VALDIMIRO MARQUES SOARES (ALTAMIRA)								
Plaqueta	Descrição do Bem	Dt.Tombo	Localização	Departamento	Situação	Entrada	DEA*	Valor Atual
004458	Netbook Positivo Intel Atom	31/12/2016	PSF VALDIMIRO MARQUES SOARES (ALTAMIRA)	FARMÁCIA	Conservado	799,00	0,00	799,00
004459	Netbook Positivo Intel Atom	31/12/2016	PSF VALDIMIRO MARQUES SOARES (ALTAMIRA)	FARMÁCIA	Conservado	1.300,00	0,00	1.300,00
004460	Netbook Positivo Intel Atom	31/12/2016	PSF VALDIMIRO MARQUES SOARES (ALTAMIRA)	FARMÁCIA	Conservado	799,00	0,00	799,00
004461	Netbook Positivo Intel Atom	31/12/2016	PSF VALDIMIRO MARQUES SOARES (ALTAMIRA)	CONSULTÓRIO MÉDICO	Conservado	330,00	0,00	330,00
004462	Armário em Mdf cor branco com 02 portas	31/12/2016	PSF VALDIMIRO MARQUES SOARES (ALTAMIRA)	CONSULTÓRIO MÉDICO	Conservado	799,00	0,00	799,00
004463	Netbook Positivo Intel Atom	31/12/2016	PSF VALDIMIRO MARQUES SOARES (ALTAMIRA)	CONSULTÓRIO MÉDICO	Conservado	320,00	0,00	320,00
004464	Netbook Positivo Intel Atom	31/12/2016	PSF VALDIMIRO MARQUES SOARES (ALTAMIRA)	CONSULTÓRIO MÉDICO	Conservado	799,00	0,00	799,00
004498	Monitor LED Marca Philips 18.5 Polegadas	31/12/2016	PSF VALDIMIRO MARQUES SOARES (ALTAMIRA)	FARMÁCIA	Conservado	350,00	0,00	350,00
004499	Notebook Lenovo Intel inside Core i3	31/12/2016	PSF VALDIMIRO MARQUES SOARES (ALTAMIRA)	FARMÁCIA	Conservado	1.400,00	0,00	1.400,00
004500	Micro-ondas Marca Panasonic 15 Litros	31/12/2016	PSF VALDIMIRO MARQUES SOARES (ALTAMIRA)	FARMÁCIA	Conservado	350,00	0,00	350,00
005186	Cadeira Universitária Acolchoada em Tecido na Cor Azul	31/12/2016	PSF VALDIMIRO MARQUES SOARES (ALTAMIRA)	CONSULTÓRIO MÉDICO	Conservado	220,00	0,00	220,00
005258	Maca para procedimento médico	31/12/2016	PSF VALDIMIRO MARQUES SOARES (ALTAMIRA)	CONSULTÓRIO MÉDICO	Conservado	230,00	0,00	230,00
005259	Foco de Luz	31/12/2016	PSF VALDIMIRO MARQUES SOARES (ALTAMIRA)	CONSULTÓRIO MÉDICO	Conservado	230,00	0,00	230,00
005260	Ar Condicionado Split Midea 9.000 BTU	31/12/2016	PSF VALDIMIRO MARQUES SOARES (ALTAMIRA)	CONSULTÓRIO MÉDICO	Conservado	1.700,00	0,00	1.700,00
005269	Escada de ferro inox com 02 degraus	31/12/2016	PSF VALDIMIRO MARQUES SOARES (ALTAMIRA)	CONSULTÓRIO MÉDICO	Conservado	110,00	0,00	110,00
005270	Cadeira Secretária Fixa em Polipropileno na Cor Azul	31/12/2016	PSF VALDIMIRO MARQUES SOARES (ALTAMIRA)	CONSULTÓRIO MÉDICO	Conservado	88,00	0,00	88,00
005271	Cadeira Secretária Fixa em Polipropileno na Cor Azul	31/12/2016	PSF VALDIMIRO MARQUES SOARES (ALTAMIRA)	CONSULTÓRIO MÉDICO	Conservado	88,00	0,00	88,00
005272	Armário em MDF na Cor Branca com 12 Prateleiras	31/12/2016	PSF VALDIMIRO MARQUES SOARES (ALTAMIRA)	CONSULTÓRIO COM SANITÁRIO	Conservado	200,00	0,00	200,00
005273	Cadeira Secretária Giratória Acolchoada em Tecido na Cor Azul	31/12/2016	PSF VALDIMIRO MARQUES SOARES (ALTAMIRA)	RECEPÇÃO	Conservado	180,00	0,00	180,00
005274	Cadeira de rodas	31/12/2016	PSF VALDIMIRO MARQUES SOARES (ALTAMIRA)	RECEPÇÃO	Conservado	600,00	0,00	600,00
005275	Cadeira Longarina com 05 Lugares em Polipropileno na Cor Azul	31/12/2016		RECEPÇÃO	Conservado	300,00	0,00	300,00





PREFEITURA MUNICIPAL DE BURITIRAMA

AVENIDA BURITI, 369
BURITIRAMA
BA

Período:
Centro de Custo:
Localização:
Tipo:

LIVRO TOMBO POR LOCAL

30 - PSF VALDIMIRO MARQUES SOARES (ALTAMIRA)								
Plaqueta	Descrição do Bem	Dt.Tombo	Localização	Departamento	Situação	Entrada	DEA*	Valor Atual
			PSF VALDIMIRO MARQUES SOARES (ALTAMIRA)					
005276	Cadeira Longarina com 05 Lugares em Polipropileno na Cor Azul	31/12/2016	PSF VALDIMIRO MARQUES SOARES (ALTAMIRA)	RECEPÇÃO	Conservado	300,00	0,00	300,00
005277	Cadeira Longarina com 05 Lugares em Polipropileno na Cor Azul	31/12/2016	PSF VALDIMIRO MARQUES SOARES (ALTAMIRA)	RECEPÇÃO	Conservado	300,00	0,00	300,00
005278	Cadeira Longarina com 05 Lugares em Polipropileno na Cor Azul	31/12/2016	PSF VALDIMIRO MARQUES SOARES (ALTAMIRA)	RECEPÇÃO	Conservado	300,00	0,00	300,00
005279	Cadeira Longarina com 05 Lugares em Polipropileno na Cor Azul	31/12/2016	PSF VALDIMIRO MARQUES SOARES (ALTAMIRA)	RECEPÇÃO	Conservado	300,00	0,00	300,00
005281	Cadeira Longarina em Polipropileno na Cor Azul com 03 Lugares	31/12/2016	PSF VALDIMIRO MARQUES SOARES (ALTAMIRA)	RECEPÇÃO	Conservado	260,00	0,00	260,00
005282	Cadeira Secretária Fixa em Polipropileno na Cor Azul	31/12/2016	PSF VALDIMIRO MARQUES SOARES (ALTAMIRA)	RECEPÇÃO	Conservado	88,00	0,00	88,00
005283	Cadeira Secretária Fixa em Polipropileno na Cor Azul	31/12/2016	PSF VALDIMIRO MARQUES SOARES (ALTAMIRA)	RECEPÇÃO	Conservado	88,00	0,00	88,00
005284	Balcão para atendimento em Mdf cor branco	31/12/2016	PSF VALDIMIRO MARQUES SOARES (ALTAMIRA)	RECEPÇÃO	Conservado	700,00	0,00	700,00
005285	Cadeira Secretária Fixa em Polipropileno na Cor Azul	31/12/2016	PSF VALDIMIRO MARQUES SOARES (ALTAMIRA)	RECEPÇÃO	Conservado	88,00	0,00	88,00
005286	Foco de luz	31/12/2016	PSF VALDIMIRO MARQUES SOARES (ALTAMIRA)	FARMÁCIA	Conservado	230,00	0,00	230,00
005287	Caixa Amplificada Frahm MF 800 Bt	31/12/2016	PSF VALDIMIRO MARQUES SOARES (ALTAMIRA)	FARMÁCIA	Conservado	800,00	0,00	800,00
005288	Purificador de água Solft	31/12/2016	PSF VALDIMIRO MARQUES SOARES (ALTAMIRA)	RECEPÇÃO	Conservado	350,00	0,00	350,00
005289	Ar Condicionado Split Marca Electrolux 12.000 Btu	31/12/2016	PSF VALDIMIRO MARQUES SOARES (ALTAMIRA)	FARMÁCIA	Conservado	1.800,00	0,00	1.800,00
005290	Maca para procedimento médico	31/12/2016	PSF VALDIMIRO MARQUES SOARES (ALTAMIRA)	FARMÁCIA	Conservado	200,00	0,00	200,00
005291	Armário Planejado em MDF na Cor Branca com 07 Prateleiras	31/12/2016	PSF VALDIMIRO MARQUES SOARES (ALTAMIRA)	FARMÁCIA	Conservado	600,00	0,00	600,00
005292	Cadeira Diretor Giratória Acolchoada em Tecido na Cor Azul	31/12/2016	PSF VALDIMIRO MARQUES SOARES (ALTAMIRA)	FARMÁCIA	Conservado	220,00	0,00	220,00
005293	Ventilador de Parede Delta Premium	05/02/2019	PSF VALDIMIRO MARQUES SOARES (ALTAMIRA)	RECEPÇÃO	Conservado	470,00	0,00	470,00
005294	Ventilador de Parede Delta Premium	05/02/2019	PSF VALDIMIRO MARQUES SOARES (ALTAMIRA)	RECEPÇÃO	Conservado	470,00	0,00	470,00
005295	Cadeira Secretária Fixa em Polipropileno na Cor Azul	31/12/2016	PSF VALDIMIRO MARQUES SOARES (ALTAMIRA)	CONSULTÓRIO COM SANITÁRIO	Conservado	88,00	0,00	88,00
005296	Cadeira Secretária Fixa em Polipropileno na Cor Azul	31/12/2016	PSF VALDIMIRO MARQUES SOARES (ALTAMIRA)	CONSULTÓRIO COM SANITÁRIO	Conservado	88,00	0,00	88,00





PREFEITURA MUNICIPAL DE BURITIRAMA

AVENIDA BURITI, 369
BURITIRAMA
BA

Período:
Centro de Custo:
Localização:
Tipo:

LIVRO TOMBO POR LOCAL

30 - PSF VALDIMIRO MARQUES SOARES (ALTAMIRA)								
Plaqueta	Descrição do Bem	Dt.Tombo	Localização	Departamento	Situação	Entrada	DEA*	Valor Atual
			PSF VALDIMIRO MARQUES SOARES (ALTAMIRA)					
005297	Refrigerador Consul 300 L	31/12/2016	PSF VALDIMIRO MARQUES SOARES (ALTAMIRA)	CONSULTÓRIO COM SANITÁRIO	Conservado	1.300,00	0,00	1.300,00
005298	Ar Condicionado Split Midea 9.000 BTU	31/12/2016	PSF VALDIMIRO MARQUES SOARES (ALTAMIRA)	CONSULTÓRIO COM SANITÁRIO	Conservado	1.700,00	0,00	1.700,00
005299	Armário Planejado em MDF na Cor Branca com 21 GAVETAS	31/12/2016	PSF VALDIMIRO MARQUES SOARES (ALTAMIRA)	FARMÁCIA	Conservado	800,00	0,00	800,00
005300	Armário Planejado em MDF na Cor Branca com 21 GAVETAS	31/12/2016	PSF VALDIMIRO MARQUES SOARES (ALTAMIRA)	FARMÁCIA	Conservado	800,00	0,00	800,00
005546	Mesa Escritório em MDF com 02 Gavetas na Cor Branco	31/12/2016	PSF VALDIMIRO MARQUES SOARES (ALTAMIRA)	CONSULTÓRIO DE ENFERMAGEM	Conservado	400,00	0,00	400,00
005547	Maca Ginecológica	31/12/2016	PSF VALDIMIRO MARQUES SOARES (ALTAMIRA)	CONSULTÓRIO DE ENFERMAGEM	Conservado	400,00	0,00	400,00
005548	Escada 02 Degraus	31/12/2016	PSF VALDIMIRO MARQUES SOARES (ALTAMIRA)	CONSULTÓRIO DE ENFERMAGEM	Conservado	130,00	0,00	130,00
005549	Foco de luz	31/12/2016	PSF VALDIMIRO MARQUES SOARES (ALTAMIRA)	CONSULTÓRIO DE ENFERMAGEM	Conservado	200,00	0,00	200,00
005550	Negatoscópio	31/12/2016	PSF VALDIMIRO MARQUES SOARES (ALTAMIRA)	CONSULTÓRIO DE ENFERMAGEM	Conservado	400,00	0,00	400,00
005551	Armário em MDF com 02 Portas na Cor Branco	31/12/2016	PSF VALDIMIRO MARQUES SOARES (ALTAMIRA)	CONSULTÓRIO DE ENFERMAGEM	Conservado	600,00	0,00	600,00
005552	Cadeira Diretor Giratória Acolchoada em Tecido na Cor Azul	31/12/2016	PSF VALDIMIRO MARQUES SOARES (ALTAMIRA)	CONSULTÓRIO DE ENFERMAGEM	Conservado	200,00	0,00	200,00
005553	Armário Aéreo em MDF com 02 Portas na Cor Branco	31/12/2016	PSF VALDIMIRO MARQUES SOARES (ALTAMIRA)	CONSULTÓRIO DE ENFERMAGEM	Conservado	200,00	0,00	200,00
005554	Cadeira Secretária Fixa em Polipropileno na Cor Azul	31/12/2016	PSF VALDIMIRO MARQUES SOARES (ALTAMIRA)	CONSULTÓRIO DE ENFERMAGEM	Conservado	140,00	0,00	140,00
005555	Ar Condicionado Split Midea 9.000 BTU	31/12/2016	PSF VALDIMIRO MARQUES SOARES (ALTAMIRA)	CONSULTÓRIO DE ENFERMAGEM	Conservado	800,00	0,00	800,00
005556	Cadeira Universitária Acolchoada em Tecido na Cor Azul	31/12/2016	PSF VALDIMIRO MARQUES SOARES (ALTAMIRA)	SALA DE REUNIÃO	Conservado	160,00	0,00	160,00
005557	Cadeira Universitária Acolchoada em Tecido na Cor Azul	31/12/2016	PSF VALDIMIRO MARQUES SOARES (ALTAMIRA)	SALA DE REUNIÃO	Conservado	160,00	0,00	160,00
005558	Cadeira Universitária Acolchoada em Tecido na Cor Azul	31/12/2016	PSF VALDIMIRO MARQUES SOARES (ALTAMIRA)	SALA DE REUNIÃO	Conservado	160,00	0,00	160,00
005559	Cadeira Universitária Acolchoada em Tecido na Cor Azul	31/12/2016	PSF VALDIMIRO MARQUES SOARES (ALTAMIRA)	SALA DE REUNIÃO	Conservado	160,00	0,00	160,00
005560	Cadeira Universitária Acolchoada em Tecido na Cor Azul	31/12/2016	PSF VALDIMIRO MARQUES SOARES (ALTAMIRA)	SALA DE REUNIÃO	Conservado	160,00	0,00	160,00
005561	Cadeira Universitária Acolchoada em Tecido na Cor Azul	31/12/2016	PSF VALDIMIRO MARQUES SOARES (ALTAMIRA)	SALA DE REUNIÃO	Conservado	160,00	0,00	160,00





PREFEITURA MUNICIPAL DE BURITIRAMA

AVENIDA BURITI, 369
BURITIRAMA
BA

Período:
Centro de Custo:
Localização:
Tipo:

LIVRO TOMBO POR LOCAL

30 - PSF VALDIMIRO MARQUES SOARES (ALTAMIRA)								
Plaqueta	Descrição do Bem	Dt.Tombo	Localização	Departamento	Situação	Entrada	DEA*	Valor Atual
			PSF VALDIMIRO MARQUES SOARES (ALTAMIRA)					
005562	Cadeira Universitária Acolchoada em Tecido na Cor Azul	31/12/2016	PSF VALDIMIRO MARQUES SOARES (ALTAMIRA)	SALA DE REUNIÃO	Conservado	160,00	0,00	160,00
005563	Cadeira Universitária Acolchoada em Tecido na Cor Azul	31/12/2016	PSF VALDIMIRO MARQUES SOARES (ALTAMIRA)	SALA DE REUNIÃO	Conservado	160,00	0,00	160,00
005564	Cadeira Universitária Acolchoada em Tecido na Cor Azul	31/12/2016	PSF VALDIMIRO MARQUES SOARES (ALTAMIRA)	SALA DE REUNIÃO	Conservado	160,00	0,00	160,00
005565	Cadeira Universitária Acolchoada em Tecido na Cor Azul	31/12/2016	PSF VALDIMIRO MARQUES SOARES (ALTAMIRA)	SALA DE REUNIÃO	Conservado	160,00	0,00	160,00
005566	Cadeira Universitária Acolchoada em Tecido na Cor Azul	31/12/2016	PSF VALDIMIRO MARQUES SOARES (ALTAMIRA)	SALA DE REUNIÃO	Conservado	160,00	0,00	160,00
005567	Cadeira Universitária Acolchoada em Tecido na Cor Azul	31/12/2016	PSF VALDIMIRO MARQUES SOARES (ALTAMIRA)	SALA DE REUNIÃO	Conservado	160,00	0,00	160,00
005568	Cadeira Universitária Acolchoada em Tecido na Cor Azul	31/12/2016	PSF VALDIMIRO MARQUES SOARES (ALTAMIRA)	SALA DE REUNIÃO	Conservado	160,00	0,00	160,00
005569	Cadeira Universitária Acolchoada em Tecido na Cor Azul	31/12/2016	PSF VALDIMIRO MARQUES SOARES (ALTAMIRA)	SALA DE REUNIÃO	Conservado	160,00	0,00	160,00
005570	Ar Condicionado Split Marca Electrolux 12.000 Btu	31/12/2016	PSF VALDIMIRO MARQUES SOARES (ALTAMIRA)	SALA DE REUNIÃO	Conservado	1.000,00	0,00	1.000,00
005571	Autoclave Stermaxx 10 L	31/12/2016	PSF VALDIMIRO MARQUES SOARES (ALTAMIRA)	CME	Conservado	290,00	0,00	290,00
005572	Armário Baixo em MDF com 08 Gavetas 06 Portas na Cor Branca	31/12/2016	PSF VALDIMIRO MARQUES SOARES (ALTAMIRA)	CME	Conservado	600,00	0,00	600,00
005573	Armário Aéreo em MDF com 04 Portas na Cor Branca	31/12/2016	PSF VALDIMIRO MARQUES SOARES (ALTAMIRA)	CME	Conservado	300,00	0,00	300,00
005574	Máquina seladora	31/12/2016	PSF VALDIMIRO MARQUES SOARES (ALTAMIRA)	CME	Conservado	200,00	0,00	200,00
005575	Fogão Esmaltec com 04 Bocas	31/12/2016	PSF VALDIMIRO MARQUES SOARES (ALTAMIRA)	COPA	Conservado	290,00	0,00	290,00
005576	Armário Aéreo em MDF com 02 Portas na Cor Branco	31/12/2016	PSF VALDIMIRO MARQUES SOARES (ALTAMIRA)	COPA	Conservado	300,00	0,00	300,00
005577	Refrigerador Consul 300 L	31/12/2016	PSF VALDIMIRO MARQUES SOARES (ALTAMIRA)	COPA	Conservado	1.300,00	0,00	1.300,00
005578	Mesa Escritório em MDF com 02 Gavetas na Cor Branco	31/12/2016	PSF VALDIMIRO MARQUES SOARES (ALTAMIRA)	CPD	Conservado	400,00	0,00	400,00
005579	Estante em Aço com 06 Prateleiras na Cor Cinza	31/12/2016	PSF VALDIMIRO MARQUES SOARES (ALTAMIRA)	CPD	Conservado	290,00	0,00	290,00
005580	Armário em MDF com 02 Portas na Cor Branco	31/12/2016	PSF VALDIMIRO MARQUES SOARES (ALTAMIRA)	CPD	Conservado	400,00	0,00	400,00
005581	Arquivo em Aço com 04 Gavetas na Cor Cinza	31/12/2016	PSF VALDIMIRO MARQUES SOARES (ALTAMIRA)	CPD	Conservado	300,00	0,00	300,00





PREFEITURA MUNICIPAL DE BURITIRAMA

AVENIDA BURITI, 369
BURITIRAMA
BA

Período:
Centro de Custo:
Localização:
Tipo:

LIVRO TOMBO POR LOCAL

30 - PSF VALDIMIRO MARQUES SOARES (ALTAMIRA)								
Plaqueta	Descrição do Bem	Dt.Tombo	Localização	Departamento	Situação	Entrada	DEA*	Valor Atual
			PSF VALDIMIRO MARQUES SOARES (ALTAMIRA)					
005582	Cadeira Diretor Giratória Acolchoada em Tecido na Cor Azul	31/12/2016	PSF VALDIMIRO MARQUES SOARES (ALTAMIRA)	CPD	Conservado	200,00	0,00	200,00
005583	Cadeira Secretária Fixa em Polipropileno na Cor Azul	31/12/2016	PSF VALDIMIRO MARQUES SOARES (ALTAMIRA)	CPD	Conservado	140,00	0,00	140,00
005584	Cadeira Secretária Fixa em Polipropileno na Cor Azul	31/12/2016	PSF VALDIMIRO MARQUES SOARES (ALTAMIRA)	CPD	Conservado	140,00	0,00	140,00
005585	Cadeira Universitária Acolchoada em Tecido na Cor Azul	31/12/2016	PSF VALDIMIRO MARQUES SOARES (ALTAMIRA)	CPD	Conservado	140,00	0,00	140,00
005586	Impressora Multifuncional HP Laserjet Pro MFP M125a	31/12/2016	PSF VALDIMIRO MARQUES SOARES (ALTAMIRA)	CPD	Conservado	900,00	0,00	900,00
005587	Nobreak TS Shara 600VA	31/12/2016	PSF VALDIMIRO MARQUES SOARES (ALTAMIRA)	CPD	Conservado	400,00	0,00	400,00
005588	Impressora Epson L3150	31/12/2016	PSF VALDIMIRO MARQUES SOARES (ALTAMIRA)	CPD	Conservado	999,00	0,00	999,00
005589	Estabilizador Enermax	31/12/2016	PSF VALDIMIRO MARQUES SOARES (ALTAMIRA)	CPD	Conservado	100,00	0,00	100,00
005590	Mesa Escritório em MDF com 02 Gavetas na Cor Branco	31/12/2016	PSF VALDIMIRO MARQUES SOARES (ALTAMIRA)	SALA DE PROCEDIMENTOS	Conservado	400,00	0,00	400,00
005591	Maca Ginecológica	31/12/2016	PSF VALDIMIRO MARQUES SOARES (ALTAMIRA)	SALA DE PROCEDIMENTOS	Conservado	400,00	0,00	400,00
005592	Maca Ginecológica	31/12/2016	PSF VALDIMIRO MARQUES SOARES (ALTAMIRA)	SALA DE PROCEDIMENTOS	Conservado	400,00	0,00	400,00
005593	Escada 02 Degraus	31/12/2016	PSF VALDIMIRO MARQUES SOARES (ALTAMIRA)	SALA DE PROCEDIMENTOS	Conservado	160,00	0,00	160,00
005594	Escada 02 Degraus	31/12/2016	PSF VALDIMIRO MARQUES SOARES (ALTAMIRA)	SALA DE PROCEDIMENTOS	Conservado	160,00	0,00	160,00
005595	Armário em MDF com 02 Portas na Cor Branco	31/12/2016	PSF VALDIMIRO MARQUES SOARES (ALTAMIRA)	SALA DE PROCEDIMENTOS	Conservado	400,00	0,00	400,00
005596	Cadeira Secretária Fixa em Polipropileno na Cor Azul	31/12/2016	PSF VALDIMIRO MARQUES SOARES (ALTAMIRA)	SALA DE PROCEDIMENTOS	Conservado	140,00	0,00	140,00
005597	Cadeira Secretária Fixa em Polipropileno na Cor Azul	31/12/2016	PSF VALDIMIRO MARQUES SOARES (ALTAMIRA)	SALA DE PROCEDIMENTOS	Conservado	140,00	0,00	140,00
005598	Cadeira Diretor Giratória Acolchoada em Tecido na Cor Azul	31/12/2016	PSF VALDIMIRO MARQUES SOARES (ALTAMIRA)	SALA DE PROCEDIMENTOS	Conservado	200,00	0,00	200,00
005599	Suporte de soro em inox	31/12/2016	PSF VALDIMIRO MARQUES SOARES (ALTAMIRA)	SALA DE PROCEDIMENTOS	Conservado	200,00	0,00	200,00
005600	Suporte de soro em inox	31/12/2016	PSF VALDIMIRO MARQUES SOARES (ALTAMIRA)	SALA DE PROCEDIMENTOS	Conservado	200,00	0,00	200,00
005735	Estante em Aço com 06 Prateleiras na Cor Cinza	31/12/2016	PSF VALDIMIRO MARQUES SOARES (ALTAMIRA)	DML	Conservado	139,00	0,00	139,00





PREFEITURA MUNICIPAL DE BURITIRAMA

AVENIDA BURITI, 369
BURITIRAMA
BA

Período:
Centro de Custo:
Localização:
Tipo:

LIVRO TOMBO POR LOCAL

30 - PSF VALDIMIRO MARQUES SOARES (ALTAMIRA)								
Plaqueta	Descrição do Bem	Dt.Tombo	Localização	Departamento	Situação	Entrada	DEA*	Valor Atual
005736	Mesa Escritório em Mdf cor branca 02 gavetas	31/12/2016	PSF VALDIMIRO MARQUES SOARES (ALTAMIRA)	SALA DE VACINA	Conservado	330,00	0,00	330,00
005737	Ar Condicionado Split Midea 9.000 BTU	31/12/2016	PSF VALDIMIRO MARQUES SOARES (ALTAMIRA)	SALA DE VACINA	Conservado	1.700,00	0,00	1.700,00
005738	Escada de ferro com 02 degraus	31/12/2016	PSF VALDIMIRO MARQUES SOARES (ALTAMIRA)	SALA DE VACINA	Conservado	110,00	0,00	110,00
005739	Cadeira Diretor Giratória Acolchoada em Tecido na Cor Azul	31/12/2016	PSF VALDIMIRO MARQUES SOARES (ALTAMIRA)	SALA DE VACINA	Conservado	160,00	0,00	160,00
005740	Armário em MDF Branco com 02 Portas	31/12/2016	PSF VALDIMIRO MARQUES SOARES (ALTAMIRA)	SALA DE VACINA	Conservado	300,00	0,00	300,00
005741	Cadeira Secretária Fixa em Polipropileno na Cor Azul	31/12/2016	PSF VALDIMIRO MARQUES SOARES (ALTAMIRA)	SALA DE VACINA	Conservado	88,00	0,00	88,00
005742	Balcão Para Pia em MDF na Cor Branca 04 Gavetas 03 Portas	31/12/2016	PSF VALDIMIRO MARQUES SOARES (ALTAMIRA)	SALA DE VACINA	Conservado	360,00	0,00	360,00
005743	Refrigerador Consul 300 L	31/12/2016	PSF VALDIMIRO MARQUES SOARES (ALTAMIRA)	SALA DE VACINA	Conservado	1.600,00	0,00	1.600,00
005744	Refrigerador Consul 342L	31/12/2016	PSF VALDIMIRO MARQUES SOARES (ALTAMIRA)	SALA DE VACINA	Conservado	1.800,00	0,00	1.800,00
005745	Ar Condicionado Split Midea 9.000 BTU	31/12/2016	PSF VALDIMIRO MARQUES SOARES (ALTAMIRA)	SALA DE CURATIVO	Conservado	1.600,00	0,00	1.600,00
005746	Escada de ferro com 02 degraus	31/12/2016	PSF VALDIMIRO MARQUES SOARES (ALTAMIRA)	SALA DE CURATIVO	Conservado	110,00	0,00	110,00
005747	Armário em Mdf cor branco com 02 portas	31/12/2016	PSF VALDIMIRO MARQUES SOARES (ALTAMIRA)	SALA DE CURATIVO	Conservado	320,00	0,00	320,00
005748	Armário Aéreo em MDF na Cor Branca 02 Portas	31/12/2016	PSF VALDIMIRO MARQUES SOARES (ALTAMIRA)	SALA DE CURATIVO	Conservado	300,00	0,00	300,00
005749	Armário em Mdf cor branco com 03 portas	31/12/2016	PSF VALDIMIRO MARQUES SOARES (ALTAMIRA)	SALA DE CURATIVO	Conservado	300,00	0,00	300,00
005750	Balcão para pia em madeira cor branca com 02 portas e 04 gavetas	31/12/2016	PSF VALDIMIRO MARQUES SOARES (ALTAMIRA)	SALA DE CURATIVO	Conservado	300,00	0,00	300,00
005751	Roteador Mercusys	31/12/2016	PSF VALDIMIRO MARQUES SOARES (ALTAMIRA)	SALA DE CURATIVO	Conservado	110,00	0,00	110,00
005752	Mesa Escritório em aço cor branca com 02 gavetas	31/12/2016	PSF VALDIMIRO MARQUES SOARES (ALTAMIRA)	CONSULTÓRIO DE ACOLHIMENTO	Conservado	330,00	0,00	330,00
005753	Cadeira Secretária Fixa em Polipropileno na Cor Azul	31/12/2016	PSF VALDIMIRO MARQUES SOARES (ALTAMIRA)	CONSULTÓRIO DE ACOLHIMENTO	Conservado	88,00	0,00	88,00
005754	Cadeira Secretária Fixa em Polipropileno na Cor Azul	31/12/2016	PSF VALDIMIRO MARQUES SOARES (ALTAMIRA)	CONSULTÓRIO DE ACOLHIMENTO	Conservado	88,00	0,00	88,00
005755	Cadeira Diretor Giratória Acolchoada em Tecido na Cor Azul	31/12/2016	PSF VALDIMIRO MARQUES SOARES (ALTAMIRA)	CONSULTÓRIO DE ACOLHIMENTO	Conservado	160,00	0,00	160,00





PREFEITURA MUNICIPAL DE BURITIRAMA

AVENIDA BURITI, 369
BURITIRAMA
BA

Período:
Centro de Custo:
Localização:
Tipo:

LIVRO TOMBO POR LOCAL

30 - PSF VALDIMIRO MARQUES SOARES (ALTAMIRA)									
Plaqueta	Descrição do Bem	Dt.Tombo	Localização	Departamento	Situação	Entrada	DEA*	Valor Atual	
			PSF VALDIMIRO MARQUES SOARES (ALTAMIRA)	CONSULTÓRIO DE ACOLHIMENTO					
005756	Ar Condicionado Split Midea 9.000 BTU	31/12/2016	PSF VALDIMIRO MARQUES SOARES (ALTAMIRA)	CONSULTÓRIO DE ACOLHIMENTO	Conservado	1.600,00	0,00	1.600,00	
005801	Biombo para procedimento médico	31/12/2016	PSF VALDIMIRO MARQUES SOARES (ALTAMIRA)	SALA DE PROCEDIMENTOS	Conservado	130,00	0,00	130,00	
005802	Foco de Luz	31/12/2016	PSF VALDIMIRO MARQUES SOARES (ALTAMIRA)	SALA DE PROCEDIMENTOS	Conservado	130,00	0,00	130,00	
005803	Ar Condicionado Split Electrolux 12.000 BTU	31/12/2016	PSF VALDIMIRO MARQUES SOARES (ALTAMIRA)	SALA DE PROCEDIMENTOS	Conservado	1.000,00	0,00	1.000,00	
005804	Cadeira Longarina com 04 Lugares em Polipropileno na Cor Azul	31/12/2016	PSF VALDIMIRO MARQUES SOARES (ALTAMIRA)	SALA DE INALAÇÃO	Conservado	200,00	0,00	200,00	
005805	Maca para procedimento médico	31/12/2016	PSF VALDIMIRO MARQUES SOARES (ALTAMIRA)	SALA DE INALAÇÃO	Conservado	400,00	0,00	400,00	
005806	Armário Aéreo em MDF com 02 Portas na Cor Branco	31/12/2016	PSF VALDIMIRO MARQUES SOARES (ALTAMIRA)	SALA DE INALAÇÃO	Conservado	200,00	0,00	200,00	
005807	Nebolizador Inaloclin	31/12/2016	PSF VALDIMIRO MARQUES SOARES (ALTAMIRA)	SALA DE INALAÇÃO	Conservado	200,00	0,00	200,00	
30 PSF VALDIMIRO MARQUES SOARES (ALTAMIRA)				Quantidade		Entrada:	DEA*	Ajuste(+/-)	Valor Atual
				129		54.884,00	0,00	0,00	54.884,00





PREFEITURA MUNICIPAL DE

AVENIDA BURITI, 369
BURITIRAMA
BA

Período:
Centro de Custo:
Localização:
Tipo:

52 - SAMU

Plaqueta	Descrição do Bem	Dt.Tombo	Localização	Departamento	Situação	Entrada	DEA*	Valor Atual
008192	Mesa Escritório em MDF com 02 Gavetas na Cor Azul	31/12/2016	SAMU	RECEPÇÃO	Conservado	300,00	0,00	300,00
008193	Estante em MDF com 05 Prateleiras na Cor Cinza	31/12/2016	SAMU	RECEPÇÃO	Conservado	200,00	0,00	200,00
008194	Estante em MDF com 05 Prateleiras na Cor Cinza	31/12/2016	SAMU	RECEPÇÃO	Conservado	200,00	0,00	200,00
008195	Cadeira Secretária Fixa em Polipropileno na Cor Azul	31/12/2016	SAMU	RECEPÇÃO	Conservado	140,00	0,00	140,00
008196	Impressora HP Laser Jet P1102w	31/12/2016	SAMU	RECEPÇÃO	Conservado	800,00	0,00	800,00
008197	Estabilizador TS Shara Bivolt 300 VA	23/08/2021	SAMU	RECEPÇÃO	Conservado	130,00	0,00	130,00
008198	Sofá com 03 Lugares Acolchoado em Tecido na Cor Marrom	31/12/2016	SAMU	RECEPÇÃO	Mal Conservado	200,00	0,00	200,00
008199	Sofá com 02 Lugares Acolchoado em Tecido na Cor Marrom	31/12/2016	SAMU	RECEPÇÃO	Mal Conservado	190,00	0,00	190,00
008200	Rack Para TV em MDF com Tampa de Vidro na Cor Marrom	31/12/2016	SAMU	RECEPÇÃO	Conservado	300,00	0,00	300,00
008234	Tv LCD LG 32"	31/12/2016	SAMU	RECEPÇÃO	Conservado	400,00	0,00	400,00
008235	Ar Condicionado Split LG 9000 Btus	31/12/2016	SAMU	RECEPÇÃO	Conservado	600,00	0,00	600,00
008236	Arquivo em Aço com 04 Gavetas na Cor Cinza	31/12/2016	SAMU	ALMOXARIFADO	Conservado	300,00	0,00	300,00
008237	Armário Aberto em MDF com 02 Portas e 07 Prateleiras na Cor Branco	31/12/2016	SAMU	ALMOXARIFADO	Conservado	600,00	0,00	600,00
008238	Estante em MDF com 07 Prateleiras na Cor Branco	31/12/2016	SAMU	ALMOXARIFADO	Conservado	600,00	0,00	600,00
008239	Ar Condicionado Komeco 12.000 Btus	31/12/2016	SAMU	ALMOXARIFADO	Conservado	600,00	0,00	600,00
008240	Refrigerador Consul 280 L	31/12/2016	SAMU	COZINHA	Conservado	460,00	0,00	460,00
008241	Mesa de Mármore Para Jantar com 04 Cadeiras	31/12/2016	SAMU	COZINHA	Conservado	600,00	0,00	600,00
008242	Fogão Doméstico Esmaltec com 04 Bocas	31/12/2016	SAMU	COZINHA	Conservado	300,00	0,00	300,00
008243	Micro-Ondas Panasonic	31/12/2016	SAMU	COZINHA	Conservado	230,00	0,00	230,00
008244	Armário Baixo de Cozinha em MDF com 03 Gavetas 02 Portas na CinzaGrafite	31/12/2016	SAMU	COZINHA	Conservado	300,00	0,00	300,00
008245	Armário de Cozinha em MDF com 01 Gavetas 02 Portas na Cor CinzaGrafite	31/12/2016	SAMU	COZINHA	Conservado	300,00	0,00	300,00
008246	Armário Aéreo de Cozinha em MDF com 02 Portas na Cor Cinza Grafite	31/12/2016	SAMU	COZINHA	Conservado	300,00	0,00	300,00
008247	Armário Aéreo de Cozinha em MDF com 02 Portas na Cor Cinza Grafite	31/12/2016	SAMU	COZINHA	Conservado	200,00	0,00	200,00
008248	Armário de Cozinha em MDF com 02 Portas na Cor Cinza Grafite	31/12/2016	SAMU	COZINHA	Conservado	280,00	0,00	280,00
008249	Sanduícheira NKS	31/12/2016	SAMU	COZINHA	Mal Conservado	80,00	0,00	80,00
008250	Estante em Aço com 06 Prateleiras na Cor Cinza	31/12/2016	SAMU	COZINHA	Conservado	200,00	0,00	200,00
008251	Ar Condicionado Split GREE 24.000 Btus	01/10/2019	SAMU	ALOJAMENTO MASCULINO	Conservado	2.930,00	0,00	2.930,00
008252	Cama de solteiro	31/12/2016	SAMU	ALOJAMENTO MASCULINO	Conservado	200,00	0,00	200,00
008253	Cama de solteiro	31/12/2016	SAMU	ALOJAMENTO MASCULINO	Conservado	200,00	0,00	200,00
008254	Cadeira Secretária Fixa em Polipropileno na Cor Preta	31/12/2016	SAMU	ALOJAMENTO MASCULINO	Conservado	140,00	0,00	140,00
008255	Poltrona Hospitalar Acolchoada em Napa na Cor Preta	27/12/2016	SAMU	COORDENAÇÃO	Conservado	731,25	0,00	731,25
008256	Armário Alto em MDF com 01 Porta na Cor Branco	31/12/2016	SAMU	COORDENAÇÃO	Conservado	290,00	0,00	290,00
008257	Frigobar Consul	31/12/2016	SAMU	COORDENAÇÃO	Conservado	300,00	0,00	300,00
008258	Mesa de Mármore Para Jantar com 04 Cadeiras	31/12/2016	SAMU	COORDENAÇÃO	Conservado	260,00	0,00	260,00
008259	Cadeira Secretária Fixa em Polipropileno na Cor Azul	31/12/2016	SAMU	COORDENAÇÃO	Conservado	140,00	0,00	140,00
008260	Ar Condicionado Komeco 12.000 Btus	31/12/2016	SAMU	COORDENAÇÃO	Conservado	800,00	0,00	800,00





PREFEITURA MUNICIPAL DE

AVENIDA BURITI, 369
BURITIRAMA
BA

Período:
Centro de Custo:
Localização:
Tipo:

52 - SAMU

Plaqueta	Descrição do Bem	Dt.Tombo	Localização	Departamento	Situação	Entrada	DEA*	Valor Atual
	52 SAMU							
				Quantidade	Entrada:	DEA*	Ajuste(+/-)	Valor Atual
				36	14.801,25	0,00	0,00	14.801,25





PREFEITURA MUNICIPAL DE BURITIRAMA
 AVENIDA BURITI, 369
 BURITIRAMA
 BA

Período:
 Centro de Custo:
 Localização:
 Tipo do Bem:

31 - USF AGNELO PEREIRA DA SILVA (LAGEDO)

Plaqueta	Descrição do Bem	Dt.Tombo	Localização	Departamento	Situação	Entrada	DEA*	Valor Atual	
005159	Cadeira Secretária Fixa em Polipropileno na Cor Azul	31/12/2016	USF AGNELO PEREIRA DA SILVA (LAGEDO)	GERAL	Conservado	88,00	0,00	88,00	
005160	Cadeira Secretária Fixa em Polipropileno na Cor Azul	31/12/2016	USF AGNELO PEREIRA DA SILVA (LAGEDO)	GERAL	Conservado	88,00	0,00	88,00	
005161	Cadeira Secretária Fixa em Polipropileno na Cor Azul	31/12/2016	USF AGNELO PEREIRA DA SILVA (LAGEDO)	GERAL	Conservado	88,00	0,00	88,00	
005162	Cadeira Secretária Fixa em Polipropileno na Cor Azul	31/12/2016	USF AGNELO PEREIRA DA SILVA (LAGEDO)	GERAL	Conservado	88,00	0,00	88,00	
005163	Cadeira Secretária Fixa em Polipropileno na Cor Azul	31/12/2016	USF AGNELO PEREIRA DA SILVA (LAGEDO)	GERAL	Conservado	88,00	0,00	88,00	
005164	Cadeira Secretária Fixa em Polipropileno na Cor Azul	31/12/2016	USF AGNELO PEREIRA DA SILVA (LAGEDO)	GERAL	Conservado	88,00	0,00	88,00	
005165	Cadeira Secretária Fixa em Polipropileno na Cor Azul	31/12/2016	USF AGNELO PEREIRA DA SILVA (LAGEDO)	GERAL	Conservado	88,00	0,00	88,00	
005166	Cadeira Secretária Fixa em Polipropileno na Cor Azul	31/12/2016	USF AGNELO PEREIRA DA SILVA (LAGEDO)	GERAL	Conservado	88,00	0,00	88,00	
005167	Cadeira Secretária Fixa em Polipropileno na Cor Azul	31/12/2016	USF AGNELO PEREIRA DA SILVA (LAGEDO)	GERAL	Conservado	88,00	0,00	88,00	
005168	Cadeira Secretária Fixa em Polipropileno na Cor Azul	31/12/2016	USF AGNELO PEREIRA DA SILVA (LAGEDO)	GERAL	Conservado	88,00	0,00	88,00	
005169	Mesa Escritório em Mdf cor branca 02 gavetas	31/12/2016	USF AGNELO PEREIRA DA SILVA (LAGEDO)	GERAL	Conservado	330,00	0,00	330,00	
005170	Mesa Escritório em Mdf cor branca 02 gavetas	31/12/2016	USF AGNELO PEREIRA DA SILVA (LAGEDO)	GERAL	Conservado	330,00	0,00	330,00	
005171	Mesa Escritório em Mdf cor branca 02 gavetas	31/12/2016	USF AGNELO PEREIRA DA SILVA (LAGEDO)	GERAL	Conservado	330,00	0,00	330,00	
005172	Armário em Aço na Cor Cinza com 02 Portas	31/12/2016	USF AGNELO PEREIRA DA SILVA (LAGEDO)	GERAL	Conservado	480,00	0,00	480,00	
005173	Cadeira Diretor Giratória Acolchoada em Tecido na Cor Azul	31/12/2016	USF AGNELO PEREIRA DA SILVA (LAGEDO)	GERAL	Conservado	220,00	0,00	220,00	
005174	Maca para procedimento médico	31/12/2016	USF AGNELO PEREIRA DA SILVA (LAGEDO)	GERAL	Conservado	230,00	0,00	230,00	
005175	Refrigerador Consul 280 L	31/12/2016	USF AGNELO PEREIRA DA SILVA (LAGEDO)	GERAL	Conservado	1.200,00	0,00	1.200,00	
005176	Escada de ferro cor branca com 02 degraus	31/12/2016	USF AGNELO PEREIRA DA SILVA (LAGEDO)	GERAL	Conservado	110,00	0,00	110,00	
005177	Suporte para soro	31/12/2016	USF AGNELO PEREIRA DA SILVA (LAGEDO)	GERAL	Conservado	220,00	0,00	220,00	
005178	Ventilador de Parede Marca Delta Premium	31/12/2016	USF AGNELO PEREIRA DA SILVA (LAGEDO)	GERAL	Conservado	180,00	0,00	180,00	
005179	Cadeira Secretária Giratória Acolchoada em Napa na Cor Preto	31/12/2016	USF AGNELO PEREIRA DA SILVA (LAGEDO)	GERAL	Conservado	160,00	0,00	160,00	
005180	Maca para procedimento médico	31/12/2016	USF AGNELO PEREIRA DA SILVA (LAGEDO)	GERAL	Conservado	220,00	0,00	220,00	
005181	Ventilador de Parede Delta Premium	05/02/2019	USF AGNELO PEREIRA DA SILVA (LAGEDO)	GERAL	Conservado	470,00	0,00	470,00	
005182	Escada de ferro cor branca com 02 degraus	31/12/2016	USF AGNELO PEREIRA DA SILVA (LAGEDO)	GERAL	Conservado	130,00	0,00	130,00	
005183	Cadeira Secretária Giratória Acolchoada em Napa na Cor Preto	31/12/2016	USF AGNELO PEREIRA DA SILVA (LAGEDO)	GERAL	Conservado	160,00	0,00	160,00	
31 USF AGNELO PEREIRA DA SILVA (LAGEDO)					Quantidade	Entrada:	DEA*	Ajuste(+/-)	Valor Atual
					25	5.650,00	0,00	0,00	5.650,00





PREFEITURA MUNICIPAL DE BURITIRAMA

AVENIDA BURITI, 369
BURITIRAMA
BA

Período:
Centro de Custo:
Localização:
Tipo do Bem:

LIVRO TOMBO POR LOCAL

27 - USF ANA MARIA ALEIXO DOS SANTOS								
Plaqueta	Descrição do Bem	Dt.Tombo	Localização	Departamento	Situação	Entrada	DEA*	Valor Atual
001969	Maca Ginecológica	31/12/2016	USF ANA MARIA ALEIXO DOS SANTOS	CONSULTORIO DE ENFERMAGEM	Conservado	490,00	0,00	490,00
001970	Escada de ferro com 02 degraus	31/12/2016	USF ANA MARIA ALEIXO DOS SANTOS	CONSULTORIO DE ENFERMAGEM	Conservado	120,00	0,00	120,00
001971	Foco de luz	31/12/2016	USF ANA MARIA ALEIXO DOS SANTOS	CONSULTORIO DE ENFERMAGEM	Conservado	300,00	0,00	300,00
001972	Ar Condicionado Split ELGIN 9.000 Btus	31/12/2016	USF ANA MARIA ALEIXO DOS SANTOS	CONSULTORIO DE ENFERMAGEM	Conservado	800,00	0,00	800,00
001973	Notebook Lenovo Intel inside Core i3	31/12/2016	USF ANA MARIA ALEIXO DOS SANTOS	CONSULTORIO DE ENFERMAGEM	Conservado	2.000,00	0,00	2.000,00
001974	Impressora Epson L3150	23/08/2021	USF ANA MARIA ALEIXO DOS SANTOS	CONSULTORIO DE ENFERMAGEM	Conservado	1.350,00	0,00	1.350,00
001975	Estabilizador SMS	31/12/2016	USF ANA MARIA ALEIXO DOS SANTOS	CONSULTORIO DE ENFERMAGEM	Conservado	130,00	0,00	130,00
001976	Mesa Escritório em MDF com 03 Gavetas na Cor Marrom	31/12/2016	USF ANA MARIA ALEIXO DOS SANTOS	CONSULTORIO DE ENFERMAGEM 02	Conservado	290,00	0,00	290,00
001977	Armário em Aço com 02 Portas na Cor Cinza	31/12/2016	USF ANA MARIA ALEIXO DOS SANTOS	CONSULTORIO DE ENFERMAGEM 02	Conservado	380,00	0,00	380,00
001978	Maca Ginecológica	31/12/2016	USF ANA MARIA ALEIXO DOS SANTOS	CONSULTORIO DE ENFERMAGEM 02	Conservado	690,00	0,00	690,00
001979	Foco de Luz	31/12/2016	USF ANA MARIA ALEIXO DOS SANTOS	CONSULTORIO DE ENFERMAGEM 02	Conservado	200,00	0,00	200,00
001980	Escada 02 Degraus	31/12/2016	USF ANA MARIA ALEIXO DOS SANTOS	CONSULTORIO DE ENFERMAGEM 02	Conservado	140,00	0,00	140,00
001981	Ar Condicionado Split ELGIN 12.000 Btus	31/12/2016	USF ANA MARIA ALEIXO DOS SANTOS	CONSULTORIO DE ENFERMAGEM 02	Conservado	1.290,00	0,00	1.290,00
001982	Notebook Lenovo Intel inside Core i3	31/12/2016	USF ANA MARIA ALEIXO DOS SANTOS	CONSULTORIO DE ENFERMAGEM 02	Conservado	2.000,00	0,00	2.000,00
001983	Impressora HP Laserjet Pro MFP M28w	31/12/2016	USF ANA MARIA ALEIXO DOS SANTOS	CONSULTORIO DE ENFERMAGEM 02	Conservado	900,00	0,00	900,00
001984	Nobreak SMS	31/12/2016	USF ANA MARIA ALEIXO DOS SANTOS	CONSULTORIO DE ENFERMAGEM 02	Conservado	400,00	0,00	400,00
001985	Mesa Escritório em MDF sem Gavetas na Cor Branco	31/12/2016	USF ANA MARIA ALEIXO DOS SANTOS	SALA DE TRIAGEM E ACOLHEMENTO	Conservado	290,00	0,00	290,00
001986	Gaveteiro em MDF com 03 Gavetas na Cor Bege	31/12/2016	USF ANA MARIA ALEIXO DOS SANTOS	SALA DE TRIAGEM E ACOLHEMENTO	Conservado	200,00	0,00	200,00
001987	Ventilador de Coluna Marca Mondial na Cor Branco	09/08/2019	USF ANA MARIA ALEIXO DOS SANTOS	SALA DE TRIAGEM E ACOLHEMENTO	Conservado	400,00	0,00	400,00
001988	Cadeira Odontologico DENTEMED	31/12/2016	USF ANA MARIA ALEIXO DOS SANTOS	CONSULTORIO ODONTOLÓGICO	Conservado	1.900,00	0,00	1.900,00
001989	Aparelho de Raio Odontológico X Ion 70X Coluna Móvel	02/01/2019	USF ANA MARIA ALEIXO DOS SANTOS	CONSULTORIO ODONTOLÓGICO	Conservado	7.100,00	0,00	7.100,00
001990	Armário vitrine em aço cor branco com 01 porta	31/12/2016	USF ANA MARIA ALEIXO DOS SANTOS	CONSULTORIO ODONTOLÓGICO	Conservado	1.200,00	0,00	1.200,00





PREFEITURA MUNICIPAL DE BURITIRAMA

AVENIDA BURITI, 369
BURITIRAMA
BA

Período:
Centro de Custo:
Localização:
Tipo do Bem:

LIVRO TOMBO POR LOCAL

27 - USF ANA MARIA ALEIXO DOS SANTOS							
Plaqueta	Descrição do Bem	Dt.Tombo	Localização	Departamento	Situação	Entrada	DEA* Valor Atual
001991	Estante em Aço com 05 Prateleiras na Cor Cinza	31/12/2016	USF ANA MARIA ALEIXO DOS SANTOS	CONSULTORIO ODONTOLÓGICO	Conservado	200,00	0,00 200,00
001992	Escada 02 Degraus	31/12/2016	USF ANA MARIA ALEIXO DOS SANTOS	CONSULTORIO ODONTOLÓGICO	Conservado	140,00	0,00 140,00
001993	Nobreak TS Shara 600VA	23/08/2021	USF ANA MARIA ALEIXO DOS SANTOS	CONSULTORIO ODONTOLÓGICO	Conservado	560,00	0,00 560,00
001994	Compressor de Ar Odontológico	02/01/2019	USF ANA MARIA ALEIXO DOS SANTOS	CONSULTORIO ODONTOLÓGICO	Conservado	3.500,00	0,00 3.500,00
001995	Mesa Escritório em MDF sem Gavetas na Cor Branco	31/12/2016	USF ANA MARIA ALEIXO DOS SANTOS	CONSULTORIO ODONTOLÓGICO	Conservado	300,00	0,00 300,00
001996	Ar Condicionado Split ELGIN 9.000 Btus	31/12/2016	USF ANA MARIA ALEIXO DOS SANTOS	CONSULTORIO ODONTOLÓGICO	Conservado	900,00	0,00 900,00
001997	Notebook Lenovo Intel inside	31/12/2016	USF ANA MARIA ALEIXO DOS SANTOS	CONSULTORIO ODONTOLÓGICO	Conservado	2.000,00	0,00 2.000,00
001998	Amalgamador Vibramat	31/12/2016	USF ANA MARIA ALEIXO DOS SANTOS	CONSULTORIO ODONTOLÓGICO	Conservado	200,00	0,00 200,00
001999	Armário em Aço com 02 Portas na Cor Cinza	31/12/2016	USF ANA MARIA ALEIXO DOS SANTOS	RECEPÇÃO	Conservado	300,00	0,00 300,00
002000	Armário em Aço com 02 Portas na Cor Cinza	31/12/2016	USF ANA MARIA ALEIXO DOS SANTOS	RECEPÇÃO	Conservado	300,00	0,00 300,00
002090	Ar Condicionado de Janela Electrolux 7.000 Btus	31/12/2016	USF ANA MARIA ALEIXO DOS SANTOS	CONSULTORIO MEDICO 01	Conservado	400,00	0,00 400,00
002091	Mesa Escritório em MDF com 03 Gavetas na Cor Marrom	31/12/2016	USF ANA MARIA ALEIXO DOS SANTOS	CONSULTORIO MEDICO 01	Conservado	400,00	0,00 400,00
002092	Maca para procedimento médico	31/12/2016	USF ANA MARIA ALEIXO DOS SANTOS	CONSULTORIO MEDICO 01	Conservado	400,00	0,00 400,00
002093	Escada 02 Degraus	31/12/2016	USF ANA MARIA ALEIXO DOS SANTOS	CONSULTORIO MEDICO 01	Conservado	100,00	0,00 100,00
002094	Cadeira Diretor Giratória Acolchoada em Tecido na Cor Preto	31/12/2016	USF ANA MARIA ALEIXO DOS SANTOS	CONSULTORIO MEDICO 01	Conservado	200,00	0,00 200,00
002095	Negatoscópio	31/12/2016	USF ANA MARIA ALEIXO DOS SANTOS	CONSULTORIO MEDICO 01	Conservado	400,00	0,00 400,00
002096	Notebook Lenovo Intel inside	31/12/2016	USF ANA MARIA ALEIXO DOS SANTOS	CONSULTORIO MEDICO 01	Novo	1.900,00	0,00 1.900,00
002097	Estante em Aço com 06 Prateleiras na Cor Azul	31/12/2016	USF ANA MARIA ALEIXO DOS SANTOS	CONSULTORIO DE ENFERMAGEM	Conservado	300,00	0,00 300,00
002098	Armário em Aço com 02 Portas na Cor Cinza	31/12/2016	USF ANA MARIA ALEIXO DOS SANTOS	CONSULTORIO DE ENFERMAGEM	Conservado	380,00	0,00 380,00
002099	Mesa Escritório em MDF com 02 Gavetas na Cor Cinza	31/12/2016	USF ANA MARIA ALEIXO DOS SANTOS	CONSULTORIO DE ENFERMAGEM	Conservado	400,00	0,00 400,00
002100	Cadeira Diretor Giratória Acolchoada em Tecido na Cor Preto	31/12/2016	USF ANA MARIA ALEIXO DOS SANTOS	CONSULTORIO DE ENFERMAGEM	Conservado	200,00	0,00 200,00
002101	Armário em Aço com 02 Portas na Cor Cinza	31/12/2016	USF ANA MARIA ALEIXO DOS SANTOS	RECEPÇÃO	Conservado	290,00	0,00 290,00
002102	Armário em Aço com 02 Portas na Cor Cinza	31/12/2016	USF ANA MARIA ALEIXO DOS SANTOS	RECEPÇÃO	Conservado	290,00	0,00 290,00
002103	Armário em Aço com 02 Portas na Cor Cinza	31/12/2016	USF ANA MARIA ALEIXO DOS SANTOS	RECEPÇÃO	Conservado	290,00	0,00 290,00
002104	Balcão para atendimento em Mdf cor branco	31/12/2016	USF ANA MARIA ALEIXO DOS SANTOS	RECEPÇÃO	Conservado	600,00	0,00 600,00
002105	Cadeira Secretária Fixa em Polipropileno na Cor Azul	31/12/2016	USF ANA MARIA ALEIXO DOS SANTOS	RECEPÇÃO	Conservado	120,00	0,00 120,00
002106	Cadeira Secretária Fixa em Polipropileno na Cor Azul	31/12/2016	USF ANA MARIA ALEIXO DOS SANTOS	RECEPÇÃO	Conservado	120,00	0,00 120,00
002107	Cadeira Secretária Fixa Acolchoada em Napa na Cor Preto	31/12/2016	USF ANA MARIA ALEIXO DOS SANTOS	RECEPÇÃO	Conservado	120,00	0,00 120,00
002108	Cadeira Longarina Acolchoada em Tecido com 04 Lugares na Cor Cinza	31/12/2016	USF ANA MARIA ALEIXO DOS SANTOS	RECEPÇÃO	Conservado	200,00	0,00 200,00
002109	Cadeira Secretária Fixa Acolchoada em Tecido na Cor Amarelo	31/12/2016	USF ANA MARIA ALEIXO DOS SANTOS	RECEPÇÃO	Conservado	120,00	0,00 120,00
002110	Notebook Lenovo Intel inside	31/12/2016	USF ANA MARIA ALEIXO DOS SANTOS	RECEPÇÃO	Novo	1.900,00	0,00 1.900,00
002111	Notebook Lenovo Intel inside	31/12/2016	USF ANA MARIA ALEIXO DOS SANTOS	RECEPÇÃO	Novo	1.900,00	0,00 1.900,00
002112	Ventilador de Coluna Marca Mondial na Cor Branco	31/12/2016	USF ANA MARIA ALEIXO DOS SANTOS	RECEPÇÃO	Conservado	190,00	0,00 190,00
002113	Balança pediátrica	31/12/2016	USF ANA MARIA ALEIXO DOS SANTOS	RECEPÇÃO	Conservado	130,00	0,00 130,00
002114	Balança Antropométrica	31/12/2016	USF ANA MARIA ALEIXO DOS SANTOS	RECEPÇÃO	Mal Conservado	200,00	0,00 200,00





PREFEITURA MUNICIPAL DE BURITIRAMA

AVENIDA BURITI, 369
BURITIRAMA
BA

Período:
Centro de Custo:
Localização:
Tipo do Bem:

LIVRO TOMBO POR LOCAL

27 - USF ANA MARIA ALEIXO DOS SANTOS								
Plaqueta	Descrição do Bem	Dt.Tombo	Localização	Departamento	Situação	Entrada	DEA*	Valor Atual
002115	TV CCE 32 "	05/02/2019	USF ANA MARIA ALEIXO DOS SANTOS	RECEPÇÃO	Conservado	1.819,00	0,00	1.819,00
002116	Cadeira de Rodas	31/12/2016	USF ANA MARIA ALEIXO DOS SANTOS	RECEPÇÃO	Conservado	380,00	0,00	380,00
002410	Mesa Escritório em MDF com 02 Gavetas na Cor Bege	31/12/2016	USF ANA MARIA ALEIXO DOS SANTOS	SALA DE VACINA	Conservado	315,00	0,00	315,00
002411	Maca para procedimento médico	31/12/2016	USF ANA MARIA ALEIXO DOS SANTOS	SALA DE VACINA	Conservado	400,00	0,00	400,00
002412	Armário em Aço na Cor Cinza com 02 Portas	31/12/2016	USF ANA MARIA ALEIXO DOS SANTOS	SALA DE VACINA	Conservado	790,00	0,00	790,00
002413	Refrigerador Consul Frost Free Facilite	31/12/2016	USF ANA MARIA ALEIXO DOS SANTOS	SALA DE VACINA	Conservado	1.737,00	0,00	1.737,00
002414	Ar Condicionado Komeco 12.000 Btus	31/12/2016	USF ANA MARIA ALEIXO DOS SANTOS	SALA DE VACINA	Conservado	1.200,00	0,00	1.200,00
002415	Notebook Lenovo Ideapad	31/12/2016	USF ANA MARIA ALEIXO DOS SANTOS	SALA DE VACINA	Conservado	2.700,00	0,00	2.700,00
002416	Cadeira Fixa com assento em polipropileno cor azul	31/12/2016	USF ANA MARIA ALEIXO DOS SANTOS	SALA DE ACOLHIMENTO	Conservado	134,00	0,00	134,00
002417	Armário para Pia em aço cor branco com 02 portas e 04 gavetas	31/12/2016	USF ANA MARIA ALEIXO DOS SANTOS	SALA DE VACINA	Conservado	550,00	0,00	550,00
002418	Mesa Escritório em MDF na Cor Bege com 02 Gavetas	31/12/2016	USF ANA MARIA ALEIXO DOS SANTOS	SALA DE ACOLHIMENTO	Conservado	315,00	0,00	315,00
002420	Armário em Aço na Cor Cinza com 02 Portas	31/12/2016	USF ANA MARIA ALEIXO DOS SANTOS	SALA DE ACOLHIMENTO	Conservado	790,00	0,00	790,00
002421	Notebook Lenovo Ideapad	31/12/2016	USF ANA MARIA ALEIXO DOS SANTOS	SALA DE ACOLHIMENTO	Conservado	2.700,00	0,00	2.700,00
002422	Cadeira Secretária Fixa Acolchoada em Napa na Cor Preto	31/12/2016	USF ANA MARIA ALEIXO DOS SANTOS	SALA DE TRIAGEM E ACOLHEMENTO	Conservado	139,00	0,00	139,00
002423	Cadeira Secretária Fixa Acolchoada em Tecido na Cor Cinza	31/12/2016	USF ANA MARIA ALEIXO DOS SANTOS	SALA DE ACOLHIMENTO	Conservado	139,00	0,00	139,00
002424	Ventilador de Coluna Marca Mondial na Cor Branco	31/12/2016	USF ANA MARIA ALEIXO DOS SANTOS	SALA DE ACOLHIMENTO	Conservado	200,00	0,00	200,00
002425	Refrigerador Consul Frost free	31/12/2016	USF ANA MARIA ALEIXO DOS SANTOS	SALA DE VACINA 01	Conservado	1.739,00	0,00	1.739,00
002426	Monitor LED AOC 18.5"	31/12/2016	USF ANA MARIA ALEIXO DOS SANTOS	SALA DE VACINA 01	Conservado	379,00	0,00	379,00
002427	Estabilizador Force Line	31/12/2016	USF ANA MARIA ALEIXO DOS SANTOS	SALA DE VACINA 01	Conservado	98,00	0,00	98,00
002428	Cadeira Secretária Fixa Acolchoada em Napa na Cor Preto	31/12/2016	USF ANA MARIA ALEIXO DOS SANTOS	SALA DE VACINA 01	Conservado	139,00	0,00	139,00
002429	Armário em Aço na Cor Cinza com 02 Portas	31/12/2016	USF ANA MARIA ALEIXO DOS SANTOS	FARMÁCIA	Conservado	790,00	0,00	790,00
002430	Refrigerador Consul Frost Free	31/12/2016	USF ANA MARIA ALEIXO DOS SANTOS	FARMÁCIA	Conservado	1.739,00	0,00	1.739,00
002431	Refrigerador Dako 320 L	31/12/2016	USF ANA MARIA ALEIXO DOS SANTOS	FARMÁCIA	Conservado	1.500,00	0,00	1.500,00
002432	Refrigerador Electrolux R280	31/12/2016	USF ANA MARIA ALEIXO DOS SANTOS	FARMÁCIA	Conservado	1.000,00	0,00	1.000,00
002501	Mesa Escritório em MDF na Cor Cinza sem Gavetas	31/12/2016	USF ANA MARIA ALEIXO DOS SANTOS	CONSULTÓRIO 2	Conservado	320,00	0,00	320,00
002502	Cadeira Secretária Fixa Acolchoada em Tecido na Cor Cinza	31/12/2016	USF ANA MARIA ALEIXO DOS SANTOS	CONSULTÓRIO 2	Conservado	88,00	0,00	88,00
002503	Maca para procedimento médico	31/12/2016	USF ANA MARIA ALEIXO DOS SANTOS	CONSULTÓRIO 2	Conservado	300,00	0,00	300,00
002504	Escada de ferro com 02 degraus	31/12/2016	USF ANA MARIA ALEIXO DOS SANTOS	CONSULTÓRIO 2	Conservado	180,00	0,00	180,00
002505	Negatoscópio	31/12/2016	USF ANA MARIA ALEIXO DOS SANTOS	CONSULTÓRIO 2	Conservado	800,00	0,00	800,00
002506	Monitor LED AOC 18.5"	31/12/2016	USF ANA MARIA ALEIXO DOS SANTOS	CONSULTÓRIO 2	Conservado	320,00	0,00	320,00
002507	Microcomputador	31/12/2016	USF ANA MARIA ALEIXO DOS SANTOS	CONSULTÓRIO 2	Conservado	1.200,00	0,00	1.200,00
002508	Ar Condicionado Split Agratto 12.000 BTU	31/12/2016	USF ANA MARIA ALEIXO DOS SANTOS	CONSULTÓRIO 2	Conservado	1.800,00	0,00	1.800,00
002509	Notebook Lenovo Intel inside	31/12/2016	USF ANA MARIA ALEIXO DOS SANTOS	CONSULTÓRIO 2	Conservado	1.600,00	0,00	1.600,00
002510	Ar Condicionado de Janela LG 7500 btus	31/12/2016	USF ANA MARIA ALEIXO DOS SANTOS	LAVANDERIA	Mal Conservado	1.600,00	0,00	1.600,00
002511	Ar Condicionado de Janela LG 7500 btus	31/12/2016	USF ANA MARIA ALEIXO DOS SANTOS	LAVANDERIA	Mal Conservado	1.600,00	0,00	1.600,00
002512	Ar Condicionado de Janela Electrolux 7.500 Btus	31/12/2016	USF ANA MARIA ALEIXO DOS SANTOS	LAVANDERIA	Conservado	1.600,00	0,00	1.600,00
002513	Suporte para soro de ferro cor branco	31/12/2016	USF ANA MARIA ALEIXO DOS SANTOS	LAVANDERIA	Conservado	130,00	0,00	130,00
002514		31/12/2016			Conservado	130,00	0,00	130,00





PREFEITURA MUNICIPAL DE BURITIRAMA

AVENIDA BURITI, 369
BURITIRAMA
BA

Período:
Centro de Custo:
Localização:
Tipo do Bem:

LIVRO TOMBO POR LOCAL

27 - USF ANA MARIA ALEIXO DOS SANTOS								
Plaqueta	Descrição do Bem	Dt.Tombo	Localização	Departamento	Situação	Entrada	DEA*	Valor Atual
	Ventilador de Mesa Ultra		USF ANA MARIA ALEIXO DOS SANTOS	LAVANDERIA				
002515	Ventilador de Coluna Arge	09/08/2019	USF ANA MARIA ALEIXO DOS SANTOS	LAVANDERIA	Conservado	400,00	0,00	400,00
002516	Armário em Aço na Cor Cinza com 02 Portas	31/12/2016	USF ANA MARIA ALEIXO DOS SANTOS	LAVANDERIA	Conservado	480,00	0,00	480,00
002517	Armário em Aço na Cor Cinza com 02 Portas	31/12/2016	USF ANA MARIA ALEIXO DOS SANTOS	LAVANDERIA	Conservado	480,00	0,00	480,00
002518	Tanquinho Latina 10kg	28/03/2017	USF ANA MARIA ALEIXO DOS SANTOS	LAVANDERIA	Conservado	799,00	0,00	799,00
002519	Cadeira Secretária Fixa em Polipropileno na Cor Azul	31/12/2016	USF ANA MARIA ALEIXO DOS SANTOS	INSERVIVEIS	Inservíveis	88,00	0,00	88,00
002520	Cadeira Longarina Acolchoada em Napa Preta 02 Lugares	31/12/2016	USF ANA MARIA ALEIXO DOS SANTOS	LAVANDERIA	Conservado	160,00	0,00	160,00
002521	Banco em madeira cor marrom 1.50 X .050	31/12/2016	USF ANA MARIA ALEIXO DOS SANTOS	LAVANDERIA	Conservado	300,00	0,00	300,00
002523	Mesa em madeira cor marrom sem gavetas	31/12/2016	USF ANA MARIA ALEIXO DOS SANTOS	COZINHA	Conservado	300,00	0,00	300,00
002524	Cadeira Secretária Fixa sem Braço Acolchoada em tecido na Cor Preta	31/12/2016	USF ANA MARIA ALEIXO DOS SANTOS	COZINHA	Conservado	88,00	0,00	88,00
002525	Cadeira de ferro cor branca	31/12/2016	USF ANA MARIA ALEIXO DOS SANTOS	COZINHA	Conservado	160,00	0,00	160,00
002526	Fogão Esmaltec com 04 Bocas	31/12/2016	USF ANA MARIA ALEIXO DOS SANTOS	COZINHA	Conservado	320,00	0,00	320,00
002527	Estante em Aço com 06 Prateleiras na Cor Cinza	19/08/2019	USF ANA MARIA ALEIXO DOS SANTOS	COZINHA	Conservado	290,00	0,00	290,00
002528	Estante em Aço com 06 Prateleiras na Cor Cinza	19/08/2019	USF ANA MARIA ALEIXO DOS SANTOS	COZINHA	Conservado	290,00	0,00	290,00
002529	Cadeira Secretária Fixa Acolchoada em Tecido na Cor Cinza	31/12/2016	USF ANA MARIA ALEIXO DOS SANTOS	COZINHA	Conservado	88,00	0,00	88,00
002530	Armário para Pia em aço cor branco com 02 portas e 04 gavetas	31/12/2016	USF ANA MARIA ALEIXO DOS SANTOS	COZINHA	Conservado	400,00	0,00	400,00
002531	Sanduicheira Ultra	31/12/2016	USF ANA MARIA ALEIXO DOS SANTOS	COZINHA	Conservado	120,00	0,00	120,00
002532	Liquidificador Doméstico Cadence	30/12/2019	USF ANA MARIA ALEIXO DOS SANTOS	COZINHA	Conservado	150,00	0,00	150,00
002533	Purificador de Água IBBL FR600	31/12/2016	USF ANA MARIA ALEIXO DOS SANTOS	CORREDOR	Conservado	380,00	0,00	380,00
002534	Cadeira Longarina com 05 Lugares em Polipropileno na Cor Azul	31/12/2016	USF ANA MARIA ALEIXO DOS SANTOS	CORREDOR	Conservado	200,00	0,00	200,00
002535	Cadeira Longarina com 05 Lugares em Polipropileno na Cor Azul	31/12/2016	USF ANA MARIA ALEIXO DOS SANTOS	CORREDOR	Conservado	200,00	0,00	200,00
002536	Cadeira Longarina com 05 Lugares em Polipropileno na Cor Azul	31/12/2016	USF ANA MARIA ALEIXO DOS SANTOS	CORREDOR	Conservado	200,00	0,00	200,00
002537	Máquina seladora	31/12/2016	USF ANA MARIA ALEIXO DOS SANTOS	EXPURGO	Conservado	1.100,00	0,00	1.100,00
002538	Suporte para soro	31/12/2016	USF ANA MARIA ALEIXO DOS SANTOS	EXPURGO	Conservado	180,00	0,00	180,00
002539	Suporte para soro	31/12/2016	USF ANA MARIA ALEIXO DOS SANTOS	EXPURGO	Conservado	180,00	0,00	180,00
002540	Autoclave Vertical Phoenix	31/12/2016	USF ANA MARIA ALEIXO DOS SANTOS	EXPURGO	Conservado	1.800,00	0,00	1.800,00
002541	Balcão em MDF na Cor Branco	31/12/2016	USF ANA MARIA ALEIXO DOS SANTOS	EXPURGO	Conservado	200,00	0,00	200,00
002542	Aspirador Cirúrgico Portátil Secreção	31/12/2016	USF ANA MARIA ALEIXO DOS SANTOS	EXPURGO	Conservado	1.500,00	0,00	1.500,00
002543	Mesa Escritório em MDF com 02 Gavetas na Cor Cinza	31/12/2016	USF ANA MARIA ALEIXO DOS SANTOS	CURATIVO E MEDIÇÕES	Conservado	320,00	0,00	320,00
002544	Cadeira Secretária Fixa em Polipropileno na Cor Azul	31/12/2016	USF ANA MARIA ALEIXO DOS SANTOS	CURATIVO E MEDIÇÕES	Conservado	88,00	0,00	88,00
002545	Cadeira Secretária Fixa em Polipropileno na Cor Azul	31/12/2016	USF ANA MARIA ALEIXO DOS SANTOS	CURATIVO E MEDIÇÕES	Conservado	88,00	0,00	88,00
002546	Escada de ferro cor branca com 02 degraus	31/12/2016	USF ANA MARIA ALEIXO DOS SANTOS	CURATIVO E MEDIÇÕES	Conservado	110,00	0,00	110,00
002547	Escada de ferro cor branca com 02 degraus	31/12/2016	USF ANA MARIA ALEIXO DOS SANTOS	CURATIVO E MEDIÇÕES	Conservado	110,00	0,00	110,00
002548	Cadeira de ferro cor branca	31/12/2016	USF ANA MARIA ALEIXO DOS SANTOS	CURATIVO E MEDIÇÕES	Conservado	160,00	0,00	160,00
002549	Ar Condicionado Komeco 12.000 Btus	31/12/2016	USF ANA MARIA ALEIXO DOS SANTOS	CURATIVO E MEDIÇÕES	Conservado	1.800,00	0,00	1.800,00
002550	Maca para procedimento médico	31/12/2016	USF ANA MARIA ALEIXO DOS SANTOS	CURATIVO E MEDIÇÕES	Conservado	800,00	0,00	800,00
002551	Maca para procedimento médico	31/12/2016	USF ANA MARIA ALEIXO DOS SANTOS	CURATIVO E MEDIÇÕES	Conservado	800,00	0,00	800,00
002552	Foco Clínico	31/12/2016	USF ANA MARIA ALEIXO DOS SANTOS	CURATIVO E MEDIÇÕES	Conservado	130,00	0,00	130,00
002553		31/12/2016	USF ANA MARIA ALEIXO DOS SANTOS	CURATIVO E MEDIÇÕES	Conservado	300,00	0,00	300,00





PREFEITURA DE BURITIRAMA

AVENIDA BURITI, 369
BURITIRAMA
BA

Período:
Centro de Custo:
Localização:
Tipo do Bem:

27 - USF ANA MARIA ALEIXO DOS SANTOS

Plaqueta	Descrição do Bem	Dt.Tombo	Localização	Departamento	Situação	Entrada	DEA*	Valor Atual
	Biombo para procedimento médico		USF ANA MARIA ALEIXO DOS SANTOS	CURATIVO E MEDIÇÕES				
002554	Suporte para soro	31/12/2016	USF ANA MARIA ALEIXO DOS SANTOS	CURATIVO E MEDIÇÕES	Conservado	120,00	0,00	120,00
002555	Armário vitrine em aço cor branco com 01 porta	31/12/2016	USF ANA MARIA ALEIXO DOS SANTOS	CURATIVO E MEDIÇÕES	Conservado	450,00	0,00	450,00
002556	Mesa Auxiliar em Aço na Cor Cinza	31/12/2016	USF ANA MARIA ALEIXO DOS SANTOS	CURATIVO E MEDIÇÕES	Conservado	320,00	0,00	320,00
002557	Nebulizador Inalar NS	31/12/2016	USF ANA MARIA ALEIXO DOS SANTOS	CURATIVO E MEDIÇÕES	Conservado	171,00	0,00	171,00
002558	Lixadeira Orbital Pneumática	31/12/2016	USF ANA MARIA ALEIXO DOS SANTOS	CURATIVO E MEDIÇÕES	Conservado	120,00	0,00	120,00
002559	Armário para pia em madeira cor branco com 03 gavetas e 03 portas	31/12/2016	USF ANA MARIA ALEIXO DOS SANTOS	CURATIVO E MEDIÇÕES	Conservado	320,00	0,00	320,00
002560	Notebook Lenovo Intel inside	31/12/2016	USF ANA MARIA ALEIXO DOS SANTOS	CURATIVO E MEDIÇÕES	Conservado	1.800,00	0,00	1.800,00
002561	Cadeira Longarina Acolchoada em Tecido Cinza com 04 Lugares	31/12/2016	USF ANA MARIA ALEIXO DOS SANTOS	FARMÁCIA	Conservado	320,00	0,00	320,00
002562	Maca para procedimento médico	31/12/2016	USF ANA MARIA ALEIXO DOS SANTOS	FARMÁCIA	Conservado	300,00	0,00	300,00
002563	Estante em Aço com 06 Prateleiras na Cor Cinza	31/12/2016	USF ANA MARIA ALEIXO DOS SANTOS	FARMÁCIA	Conservado	134,00	0,00	134,00
002564	Estante em Aço com 06 Prateleiras na Cor Cinza	19/08/2019	USF ANA MARIA ALEIXO DOS SANTOS	FARMÁCIA	Conservado	290,00	0,00	290,00
002565	Estante em Aço com 06 Prateleiras na Cor Cinza	19/08/2019	USF ANA MARIA ALEIXO DOS SANTOS	FARMÁCIA	Conservado	290,00	0,00	290,00
002566	Estante em Aço com 06 Prateleiras na Cor Cinza	19/08/2019	USF ANA MARIA ALEIXO DOS SANTOS	FARMÁCIA	Conservado	290,00	0,00	290,00
002567	Estante em Aço com 06 Prateleiras na Cor Cinza	19/08/2019	USF ANA MARIA ALEIXO DOS SANTOS	FARMÁCIA	Conservado	290,00	0,00	290,00
002568	Roteador TP-Link	31/12/2016	USF ANA MARIA ALEIXO DOS SANTOS	FARMÁCIA	Conservado	110,00	0,00	110,00
002569	Armário em Aço na Cor Cinza com 02 Portas	31/12/2016	USF ANA MARIA ALEIXO DOS SANTOS	FARMÁCIA	Conservado	480,00	0,00	480,00
002570	Cadeira Universitária Acolchoada em Tecido na Cor Cinza	31/12/2016	USF ANA MARIA ALEIXO DOS SANTOS	FARMÁCIA	Conservado	200,00	0,00	200,00
002571	Suporte para CPU	31/12/2016	USF ANA MARIA ALEIXO DOS SANTOS	FARMÁCIA	Conservado	220,00	0,00	220,00
002572	Mesa Escritório em MDF sem Gavetas na Cor Cinza	31/12/2016	USF ANA MARIA ALEIXO DOS SANTOS	FARMÁCIA	Conservado	300,00	0,00	300,00
002573	Cadeira Secretária Fixa Acolchoada em Tecido na Cor Cinza	31/12/2016	USF ANA MARIA ALEIXO DOS SANTOS	FARMÁCIA	Conservado	88,00	0,00	88,00
002574	Cadeira Secretária Fixa em Polipropileno na Cor Azul	31/12/2016	USF ANA MARIA ALEIXO DOS SANTOS	INSERVÍVEIS	Inservíveis	88,00	0,00	88,00
002575	Gaveteiro em MDF com 03 Gavetas	31/12/2016	USF ANA MARIA ALEIXO DOS SANTOS	FARMÁCIA	Conservado	260,00	0,00	260,00
002576	Armário em Aço na Cor Cinza com 02 Portas	31/12/2016	USF ANA MARIA ALEIXO DOS SANTOS	FARMÁCIA	Conservado	480,00	0,00	480,00
002577	Ar Condicionado Komoco 12.000 Btus	31/12/2016	USF ANA MARIA ALEIXO DOS SANTOS	FARMÁCIA	Conservado	1.800,00	0,00	1.800,00
002578	Monitor LCD Proview 17"	31/12/2016	USF ANA MARIA ALEIXO DOS SANTOS	FARMÁCIA	Conservado	300,00	0,00	300,00
002579	Impressora HP Laserjet P 1102	31/12/2016	USF ANA MARIA ALEIXO DOS SANTOS	FARMÁCIA	Conservado	1.200,00	0,00	1.200,00
002580	Estabilizador TS Shara Bivolt 300 VA	23/08/2021	USF ANA MARIA ALEIXO DOS SANTOS	FARMÁCIA	Conservado	130,00	0,00	130,00
002581	Microcomputador	31/12/2016	USF ANA MARIA ALEIXO DOS SANTOS	FARMÁCIA	Conservado	1.200,00	0,00	1.200,00
002582	Notebook Lenovo Intel inside Core i3	31/12/2016	USF ANA MARIA ALEIXO DOS SANTOS	FARMÁCIA	Conservado	2.200,00	0,00	2.200,00
002583	Nobreak TS Shara 600VA	23/08/2021	USF ANA MARIA ALEIXO DOS SANTOS	FARMÁCIA	Conservado	560,00	0,00	560,00
003524	Cadeira Longarina com 05 Lugares em Polipropileno na Cor Azul	31/12/2016	USF ANA MARIA ALEIXO DOS SANTOS	CORREDOR	Inexistente	380,00	0,00	380,00
003525	Cadeira Longarina com 05 Lugares em Polipropileno na Cor Azul	31/12/2016	USF ANA MARIA ALEIXO DOS SANTOS	CORREDOR	Inexistente	380,00	0,00	380,00
003526	Cadeira Longarina com 05 Lugares em Polipropileno na Cor Azul	31/12/2016	USF ANA MARIA ALEIXO DOS SANTOS	CORREDOR	Inexistente	380,00	0,00	380,00
008401	Mesa Escritório em MDF com 02 Gavetas na Cor Bege	31/12/2016	USF ANA MARIA ALEIXO DOS SANTOS	SALA DE VACINA 01	Conservado	200,00	0,00	200,00
0021567	Ar Condicionado Split ELGIN 12.000 Btus	31/12/2016	USF ANA MARIA ALEIXO DOS SANTOS	SALA DE VACINA 01	Conservado	600,00	0,00	600,00
303877	Microcomputador Login (SESAB)	31/12/2016	USF ANA MARIA ALEIXO DOS SANTOS	SALA DE VACINA 01	Conservado	1.400,00	0,00	1.400,00





PREFEITURA DE BURITIRAMA

AVENIDA BURITI, 369
BURITIRAMA
BA

Período:
Centro de Custo:
Localização:
Tipo do Bem:

27 - USF ANA MARIA ALEIXO DOS SANTOS

Plaqueta	Descrição do Bem	Dt.Tombo	Localização	Departamento	Situação	Entrada	DEA*	Valor Atual
	27 USF ANA MARIA ALEIXO DOS SANTOS							
		Quantidade		Entrada:	DEA*	Ajuste(+/-)		Valor Atual
		169		109.610,00	0,00	0,00		109.610,00





PREFEITURA DE BURITIRAMA

AVENIDA BURITI, 369
BURITIRAMA
BA

Período:
Centro de Custo:
Localização:
Tipo do Bem:

29 - USF ANTÔNIO RIBEIRO VIANA (LAGOA COMPRIDA)

Plaqueta	Descrição do Bem	Dt.Tombo	Localização	Departamento	Situação	Entrada	DEA*	Valor Atual
011239	Mesa Escritório em MDF na Cor Branca com 02 Gavetas	31/12/2016	USF ANTÔNIO RIBEIRO VIANA (LAGOA COMPRIDA)	RECEPÇÃO	Conservado	330,00	0,00	330,00
011240	Cadeira Secretária Fixa em Polipropileno na Cor Azul	31/12/2016	USF ANTÔNIO RIBEIRO VIANA (LAGOA COMPRIDA)	RECEPÇÃO	Conservado	110,00	0,00	110,00
011241	Cadeira Secretária Fixa em Polipropileno na Cor Azul	31/12/2016	USF ANTÔNIO RIBEIRO VIANA (LAGOA COMPRIDA)	RECEPÇÃO	Conservado	110,00	0,00	110,00
011242	Cadeira Secretária Fixa em Polipropileno na Cor Azul	31/12/2016	USF ANTÔNIO RIBEIRO VIANA (LAGOA COMPRIDA)	RECEPÇÃO	Conservado	110,00	0,00	110,00
011243	Cadeira Secretária Fixa em Polipropileno na Cor Azul	31/12/2016	USF ANTÔNIO RIBEIRO VIANA (LAGOA COMPRIDA)	RECEPÇÃO	Conservado	110,00	0,00	110,00
011244	Cadeira Secretária Fixa em Polipropileno na Cor Azul	31/12/2016	USF ANTÔNIO RIBEIRO VIANA (LAGOA COMPRIDA)	RECEPÇÃO	Conservado	110,00	0,00	110,00
011245	Cadeira Secretária Fixa em Polipropileno na Cor Azul	31/12/2016	USF ANTÔNIO RIBEIRO VIANA (LAGOA COMPRIDA)	RECEPÇÃO	Conservado	110,00	0,00	110,00
011246	Cadeira Secretária Fixa em Polipropileno na Cor Azul	31/12/2016	USF ANTÔNIO RIBEIRO VIANA (LAGOA COMPRIDA)	RECEPÇÃO	Conservado	110,00	0,00	110,00
011247	Cadeira Secretária Fixa em Polipropileno na Cor Azul	31/12/2016	USF ANTÔNIO RIBEIRO VIANA (LAGOA COMPRIDA)	RECEPÇÃO	Conservado	110,00	0,00	110,00
011248	Cadeira Secretária Fixa em Polipropileno na Cor Azul	31/12/2016	USF ANTÔNIO RIBEIRO VIANA (LAGOA COMPRIDA)	RECEPÇÃO	Conservado	110,00	0,00	110,00
011249	Cadeira Secretária Fixa em Polipropileno na Cor Azul	31/12/2016	USF ANTÔNIO RIBEIRO VIANA (LAGOA COMPRIDA)	RECEPÇÃO	Conservado	110,00	0,00	110,00
011250	Cadeira Diretor Giratória Acolchoada em Tecido na Cor Preto	31/12/2016	USF ANTÔNIO RIBEIRO VIANA (LAGOA COMPRIDA)	RECEPÇÃO	Conservado	220,00	0,00	220,00
011251	Cadeira Diretor Giratória Acolchoada em Tecido na Cor Preto	31/12/2016	USF ANTÔNIO RIBEIRO VIANA (LAGOA COMPRIDA)	SALA DE PROCEDIMENTO	Conservado	220,00	0,00	220,00
011252	Mesa Escritório em MDF na Cor Branca com 02 Gavetas	31/12/2016	USF ANTÔNIO RIBEIRO VIANA (LAGOA COMPRIDA)	SALA DE PROCEDIMENTO	Conservado	330,00	0,00	330,00
011253	Estante em Aço com 06 Prateleiras na Cor Cinza	31/12/2016	USF ANTÔNIO RIBEIRO VIANA (LAGOA COMPRIDA)	SALA DE PROCEDIMENTO	Conservado	139,00	0,00	139,00
011254	Maca para procedimento médico	31/12/2016	USF ANTÔNIO RIBEIRO VIANA (LAGOA COMPRIDA)	SALA DE PROCEDIMENTO	Conservado	300,00	0,00	300,00
011255	Escada de ferro cor branca com 02 degraus	31/12/2016	USF ANTÔNIO RIBEIRO VIANA (LAGOA COMPRIDA)	SALA DE PROCEDIMENTO	Conservado	120,00	0,00	120,00
011256	Suporte para Soro de ferro cor branca	31/12/2016	USF ANTÔNIO RIBEIRO VIANA (LAGOA COMPRIDA)	SALA DE PROCEDIMENTO	Conservado	120,00	0,00	120,00
011257	Mesa Escritório em MDF na Cor Azul com 02 Gavetas	31/12/2016	USF ANTÔNIO RIBEIRO VIANA (LAGOA COMPRIDA)	CONSULTÓRIO DE ENFERMAGEM	Conservado	330,00	0,00	330,00
011258	Maca para procedimento médico	31/12/2016	USF ANTÔNIO RIBEIRO VIANA (LAGOA COMPRIDA)	CONSULTÓRIO DE ENFERMAGEM	Conservado	200,00	0,00	200,00
011259	Cadeira Diretor Giratória Acolchoada em Tecido na Cor Azul	31/12/2016	USF ANTÔNIO RIBEIRO VIANA (LAGOA COMPRIDA)	CONSULTÓRIO DE ENFERMAGEM	Conservado	320,00	0,00	320,00





PREFEITURA MUNICIPAL DE BURITIRAMA

AVENIDA BURITI, 369
BURITIRAMA
BA

Período:
Centro de Custo:
Localização:
Tipo do Bem:

LIVRO TOMBO POR LOCAL

29 - USF ANTÔNIO RIBEIRO VIANA (LAGOA COMPRIDA)									
Plaqueta	Descrição do Bem	Dt.Tombo	Localização	Departamento	Situação	Entrada	DEA*	Valor Atual	
011260	Ventilador de Parede Delta Premium	31/12/2016	USF ANTÔNIO RIBEIRO VIANA (LAGOA COMPRIDA)	CONSULTÓRIO DE ENFERMAGEM	Conservado	180,00	0,00	180,00	
011261	Escada de ferro cor branca com 02 degraus	31/12/2016	USF ANTÔNIO RIBEIRO VIANA (LAGOA COMPRIDA)	CONSULTÓRIO DE ENFERMAGEM	Conservado	120,00	0,00	120,00	
011262	Armário em Aço na Cor Cinza com 02 Portas	31/12/2016	USF ANTÔNIO RIBEIRO VIANA (LAGOA COMPRIDA)	CONSULTÓRIO DE ENFERMAGEM	Conservado	750,00	0,00	750,00	
011263	Refrigerador Consul 280 L	31/12/2016	USF ANTÔNIO RIBEIRO VIANA (LAGOA COMPRIDA)	CONSULTÓRIO DE ENFERMAGEM	Conservado	1.800,00	0,00	1.800,00	
011264	Armário em Aço na Cor Cinza com 02 Portas	31/12/2016	USF ANTÔNIO RIBEIRO VIANA (LAGOA COMPRIDA)	RECEPÇÃO	Conservado	750,00	0,00	750,00	
011265	Purificador de água Soft	31/12/2016	USF ANTÔNIO RIBEIRO VIANA (LAGOA COMPRIDA)	RECEPÇÃO	Conservado	600,00	0,00	600,00	
011266	Mesa Escritório em MDF na Cor Azul com 02 Gavetas	31/12/2016	USF ANTÔNIO RIBEIRO VIANA (LAGOA COMPRIDA)	RECEPÇÃO	Conservado	330,00	0,00	330,00	
011267	Cadeira Diretor Giratória Acolchoada em Tecido na Cor Azul	31/12/2016	USF ANTÔNIO RIBEIRO VIANA (LAGOA COMPRIDA)	RECEPÇÃO	Conservado	230,00	0,00	230,00	
011268	Maca para procedimento médico	31/12/2016	USF ANTÔNIO RIBEIRO VIANA (LAGOA COMPRIDA)	RECEPÇÃO	Conservado	220,00	0,00	220,00	
011269	Escada de ferro cor branca com 02 degraus	31/12/2016	USF ANTÔNIO RIBEIRO VIANA (LAGOA COMPRIDA)	RECEPÇÃO	Conservado	120,00	0,00	120,00	
011270	Ventilador de Parede Delta Premium	31/12/2016	USF ANTÔNIO RIBEIRO VIANA (LAGOA COMPRIDA)	RECEPÇÃO	Conservado	180,00	0,00	180,00	
29 USF ANTÔNIO RIBEIRO VIANA (LAGOA COMPRIDA)				Quantidade		Entrada:	DEA*	Ajuste(+/-)	Valor Atual
				32		9.009,00	0,00	0,00	9.009,00





PREFEITURA MUNICIPAL DE BURITIRAMA

AVENIDA BURITI, 369
BURITIRAMA
BA

Período:
Centro de Custo:
Localização:
Tipo do Bem:

LIVRO TOMBO POR LOCAL

26 - USF CORNÉLIO REIS SANTOS							
Plaqueta	Descrição do Bem	Dt.Tombo	Localização	Departamento	Situação	Entrada	DEA* Valor Atual
002325	Mesa Escritório em Mdf cor azul com 03 gavetas	31/12/2016	USF CORNÉLIO REIS SANTOS	RECEPÇÃO	Conservado	315,00	0,00 315,00
002326	Estante em Aço com 06 Prateleiras na Cor Cinza	31/12/2016	USF CORNÉLIO REIS SANTOS	RECEPÇÃO	Conservado	185,00	0,00 185,00
002327	Estante em Aço com 06 Prateleiras na Cor Cinza	31/12/2016	USF CORNÉLIO REIS SANTOS	RECEPÇÃO	Conservado	185,00	0,00 185,00
002328	Notebook Lenovo Ideapad	31/12/2016	USF CORNÉLIO REIS SANTOS	RECEPÇÃO	Conservado	2.700,00	0,00 2.700,00
002329	Impressora Epson L3150	23/08/2021	USF CORNÉLIO REIS SANTOS	RECEPÇÃO	Conservado	1.350,00	0,00 1.350,00
002330	Estabilizador TS Shara Bivolt 300 VA	23/08/2021	USF CORNÉLIO REIS SANTOS	RECEPÇÃO	Conservado	130,00	0,00 130,00
002331	Cadeira Secretária Giratória Acolchoada em Napa na Cor Preto	31/12/2016	USF CORNÉLIO REIS SANTOS	RECEPÇÃO	Conservado	159,00	0,00 159,00
002332	Cadeira Fixa com assento em polipropileno cor azul	31/12/2016	USF CORNÉLIO REIS SANTOS	RECEPÇÃO	Conservado	134,00	0,00 134,00
002333	Ventilador de Parede Loren Sid	02/10/2019	USF CORNÉLIO REIS SANTOS	RECEPÇÃO	Conservado	460,00	0,00 460,00
002334	TV LCD CCE 32 polegadas	31/12/2016	USF CORNÉLIO REIS SANTOS	RECEPÇÃO	Conservado	949,00	0,00 949,00
002335	Purificador de água Solft	31/12/2016	USF CORNÉLIO REIS SANTOS	RECEPÇÃO	Conservado	1.095,00	0,00 1.095,00
002336	Cadeira Longarina com 05 Lugares em Polipropileno na Cor Azul	31/12/2016	USF CORNÉLIO REIS SANTOS	RECEPÇÃO	Conservado	648,00	0,00 648,00
002337	Cadeira Longarina com 05 Lugares em Polipropileno na Cor Azul	31/12/2016	USF CORNÉLIO REIS SANTOS	RECEPÇÃO	Conservado	648,00	0,00 648,00
002338	Cadeira Longarina com 05 Lugares em Polipropileno na Cor Azul	31/12/2016	USF CORNÉLIO REIS SANTOS	RECEPÇÃO	Conservado	648,00	0,00 648,00
002339	Cadeira Longarina com 05 Lugares em Polipropileno na Cor Azul	31/12/2016	USF CORNÉLIO REIS SANTOS	RECEPÇÃO	Conservado	134,00	0,00 134,00
002340	Balança pediátrica Welmy	31/12/2016	USF CORNÉLIO REIS SANTOS	SALA DE TRIAGEM	Conservado	759,00	0,00 759,00
002341	Notebook Lenovo Ideapad	31/12/2016	USF CORNÉLIO REIS SANTOS	SALA DE TRIAGEM	Conservado	2.700,00	0,00 2.700,00
002343	Mesa auxiliar em inox	31/12/2016	USF CORNÉLIO REIS SANTOS	SALA DE TRIAGEM	Conservado	378,00	0,00 378,00
002344	Mesa Escritório em MDF sem Gavetas na Cor Bege	31/12/2016	USF CORNÉLIO REIS SANTOS	CONSULTÓRIO DE ENFERMAGEM	Conservado	315,00	0,00 315,00
002345	Notebook Lenovo Ideapad	31/12/2016	USF CORNÉLIO REIS SANTOS	CONSULTÓRIO DE ENFERMAGEM	Conservado	2.700,00	0,00 2.700,00
002346	Data Show Acer X1123H	31/12/2016	USF CORNÉLIO REIS SANTOS	CONSULTÓRIO DE ENFERMAGEM	Conservado	2.299,00	0,00 2.299,00
002347	Detector fetal Microem MD 700	31/12/2016	USF CORNÉLIO REIS SANTOS	CONSULTÓRIO DE ENFERMAGEM	Conservado	419,00	0,00 419,00
002348	Ar Condicionado Split Midea 7.500 BTU	31/12/2016	USF CORNÉLIO REIS SANTOS	CONSULTÓRIO DE ENFERMAGEM	Conservado	1.200,00	0,00 1.200,00
002349	Armário em Aço a Cor Cinza com 02 Portas	31/12/2016	USF CORNÉLIO REIS SANTOS	CONSULTÓRIO DE ENFERMAGEM	Conservado	790,00	0,00 790,00
002350	Maca para procedimento médico	31/12/2016	USF CORNÉLIO REIS SANTOS	CONSULTÓRIO DE ENFERMAGEM	Conservado	400,00	0,00 400,00
002351	Escada de ferro cor branca com 02 degraus	31/12/2016	USF CORNÉLIO REIS SANTOS	CONSULTÓRIO DE ENFERMAGEM	Conservado	80,00	0,00 80,00
002352	Foco Clínico	31/12/2016	USF CORNÉLIO REIS SANTOS	CONSULTÓRIO DE ENFERMAGEM	Conservado	298,00	0,00 298,00
002353	Armário em Aço na Cor Cinza com 02 Portas	31/12/2016	USF CORNÉLIO REIS SANTOS	FARMÁCIA BÁSICA	Conservado	790,00	0,00 790,00
002354	Estante em Aço com 06 Prateleiras na Cor Branca	31/12/2016	USF CORNÉLIO REIS SANTOS	FARMÁCIA BÁSICA	Conservado	185,00	0,00 185,00
002355	Estante em Aço com 06 Prateleiras na Cor Branca	31/12/2016	USF CORNÉLIO REIS SANTOS	FARMÁCIA BÁSICA	Conservado	185,00	0,00 185,00
002356	Estante em Aço com 06 Prateleiras na Cor Cinza	19/08/2019	USF CORNÉLIO REIS SANTOS	FARMÁCIA BÁSICA	Conservado	290,00	0,00 290,00





PREFEITURA MUNICIPAL DE BURITIRAMA

AVENIDA BURITI, 369
BURITIRAMA
BA

Período:
Centro de Custo:
Localização:
Tipo do Bem:

LIVRO TOMBO POR LOCAL

26 - USF CORNÉLIO REIS SANTOS								
Plaqueta	Descrição do Bem	Dt.Tombo	Localização	Departamento	Situação	Entrada	DEA*	Valor Atual
002357	Refrigerador Consul 280 L	31/12/2016	USF CORNÉLIO REIS SANTOS	FARMÁCIA BÁSICA	Conservado	1.300,00	0,00	1.300,00
002358	Refrigerador Compacto Midea	31/12/2016	USF CORNÉLIO REIS SANTOS	FARMÁCIA BÁSICA	Conservado	1.044,00	0,00	1.044,00
002359	Ar Condicionado Split Midea 7.500 BTU	31/12/2016	USF CORNÉLIO REIS SANTOS	FARMÁCIA BÁSICA	Conservado	1.100,00	0,00	1.100,00
002360	Escada de ferro cor branca com 02 degraus	31/12/2016	USF CORNÉLIO REIS SANTOS	FARMÁCIA BÁSICA	Conservado	80,00	0,00	80,00
002361	Ar Condicionado Komeco 12.000 Btus	31/12/2016	USF CORNÉLIO REIS SANTOS	SALA DE CURATIVOS	Conservado	1.499,00	0,00	1.499,00
002362	Maca para procedimento médico	31/12/2016	USF CORNÉLIO REIS SANTOS	SALA DE CURATIVOS	Conservado	400,00	0,00	400,00
002390	Impressora HP Laserjet P 1102w	31/12/2016	USF CORNÉLIO REIS SANTOS	INSERVIVEIS	Inservíveis	100,00	0,00	100,00
002391	Estabilizador Enermax	31/12/2016	USF CORNÉLIO REIS SANTOS	INSERVIVEIS	Inservíveis	40,00	0,00	40,00
02392	Mesa Escritório em madeira cor branca com 03 gavetas	31/12/2016	USF CORNÉLIO REIS SANTOS	SALA DIGITAÇÃO	Conservado	150,00	0,00	150,00
002393	Refrigerador Consul 280 L	31/12/2016	USF CORNÉLIO REIS SANTOS	COPA	Conservado	1.100,00	0,00	1.100,00
002394	Micro-ondas LG	30/12/2019	USF CORNÉLIO REIS SANTOS	COPA	Conservado	660,00	0,00	660,00
002395	Fogão Doméstico Realce com 04 Bocas	31/12/2016	USF CORNÉLIO REIS SANTOS	COPA	Conservado	500,00	0,00	500,00
002396	Armário para Pia em aço cor branco com 02 portas e 04 gavetas	31/12/2016	USF CORNÉLIO REIS SANTOS	COPA	Conservado	500,00	0,00	500,00
002397	Estante em Aço com 06 Prateleiras na Cor Branca	31/12/2016	USF CORNÉLIO REIS SANTOS	LAVANDERIA	Conservado	185,00	0,00	185,00
002398	Tablet Samsung Galaxy Tab A6 16GB	31/12/2016	USF CORNÉLIO REIS SANTOS	SALA DIGITAÇÃO	Conservado	899,00	0,00	899,00
002399	Mesa Escritório em MDF sem Gavetas na Cor Bege	31/12/2016	USF CORNÉLIO REIS SANTOS	CONSULTÓRIO MÉDICO	Conservado	250,00	0,00	250,00
002400	Maca para procedimento médico	31/12/2016	USF CORNÉLIO REIS SANTOS	CONSULTÓRIO MÉDICO	Conservado	400,00	0,00	400,00
002402	Notebook Lenovo Ideapad	31/12/2016	USF CORNÉLIO REIS SANTOS	CONSULTÓRIO MÉDICO	Conservado	2.700,00	0,00	2.700,00
002403	Escada de ferro cor branca com 02 degraus	31/12/2016	USF CORNÉLIO REIS SANTOS	CONSULTÓRIO MÉDICO	Conservado	80,00	0,00	80,00
002404	Ar Condicionado Split ELGIN 12.000 Btus	31/12/2016	USF CORNÉLIO REIS SANTOS	CONSULTÓRIO MÉDICO	Conservado	1.200,00	0,00	1.200,00
002405	Negatoscópio	31/12/2016	USF CORNÉLIO REIS SANTOS	CONSULTÓRIO MÉDICO	Conservado	289,00	0,00	289,00
002406	Cadeira Fixa com assento em polipropileno cor azul	31/12/2016	USF CORNÉLIO REIS SANTOS	CONSULTÓRIO MÉDICO	Conservado	134,00	0,00	134,00
002407	Balança Antropométrica Micheletti	31/12/2016	USF CORNÉLIO REIS SANTOS	SALA DE TRIAGEM	Conservado	1.046,66	0,00	1.046,66
002408	Cadeira Secretária Fixa Acoplada em Napa na Cor Preto	31/12/2016	USF CORNÉLIO REIS SANTOS	RECEPÇÃO	Conservado	139,00	0,00	139,00
002409	Cadeira de Rodas	31/12/2016	USF CORNÉLIO REIS SANTOS	RECEPÇÃO	Conservado	424,00	0,00	424,00
002433	Tablet Samsung Galaxy Tab A6 16GB	31/12/2016	USF CORNÉLIO REIS SANTOS	SALA DIGITAÇÃO	Conservado	899,00	0,00	899,00
002434	Tablet Samsung Galaxy Tab A6 16GB	31/12/2016	USF CORNÉLIO REIS SANTOS	SALA DIGITAÇÃO	Conservado	899,00	0,00	899,00
11510	Notebook Dell Core i3	23/08/2021	USF CORNÉLIO REIS SANTOS	CONSULTÓRIO DE ENFERMAGEM	Novo	3.800,00	0,00	3.800,00
0023401	Cadeira Diretor Giratória Acoplada em Tecido na Cor Preto	31/12/2016	USF CORNÉLIO REIS SANTOS	CONSULTÓRIO MÉDICO	Conservado	379,00	0,00	379,00
082342	Nebulizador Olidefi C-71	31/12/2016	USF CORNÉLIO REIS SANTOS	SALA DE TRIAGEM	Conservado	2.036,70	0,00	2.036,70
26 USF CORNÉLIO REIS SANTOS				Quantidade	Entrada:	DEA*	Ajuste(+/-)	Valor Atual
				61	47.761,36	0,00	0,00	47.761,36





PREFEITURA MUNICIPAL DE BURITIRAMA

AVENIDA BURITI, 369
BURITIRAMA
BA

Período:
Centro de Custo:
Localização:
Tipo do Bem:

LIVRO TOMBO POR LOCAL

25 - USF GERSON ALVINO DOS SANTOS								
Plaqueta	Descrição do Bem	Dt.Tombo	Localização	Departamento	Situação	Entrada	DEA*	Valor Atual
001013	Cadeira Secretária Fixa Acolchoada em Tecido na Cor Azul	31/12/2016	USF GERSON ALVINO DOS SANTOS	CME	Conservado	100,00	0,00	100,00
001684	Refrigerador Consul 280 L	05/02/2019	USF GERSON ALVINO DOS SANTOS	FARMÁCIA BÁSICA	Conservado	1.750,00	0,00	1.750,00
001685	Refrigerador Compacto Midea	31/12/2016	USF GERSON ALVINO DOS SANTOS	FARMÁCIA BÁSICA	Conservado	1.198,00	0,00	1.198,00
001686	Armário Aéreo em Mdf cor branco com 03 portas	31/12/2016	USF GERSON ALVINO DOS SANTOS	FARMÁCIA BÁSICA	Conservado	450,00	0,00	450,00
001687	Estante em Mdf cor branco com 09 prateleiras	31/12/2016	USF GERSON ALVINO DOS SANTOS	FARMÁCIA BÁSICA	Conservado	550,00	0,00	550,00
001688	Estante em Mdf cor branco com 09 prateleiras	31/12/2016	USF GERSON ALVINO DOS SANTOS	FARMÁCIA BÁSICA	Conservado	550,00	0,00	550,00
001689	Ar Condicionado Komeco 12.000 Btus	13/09/2019	USF GERSON ALVINO DOS SANTOS	FARMÁCIA BÁSICA	Conservado	2.000,00	0,00	2.000,00
001690	Cadeira Universitária Acolchoada em Tecido na Cor Cinza	31/12/2016	USF GERSON ALVINO DOS SANTOS	FARMÁCIA BÁSICA	Conservado	134,00	0,00	134,00
001691	Maca para procedimento médico	31/12/2016	USF GERSON ALVINO DOS SANTOS	SALA DE CURATIVOS	Conservado	500,00	0,00	500,00
001692	Escada de ferro com 02 degraus	31/12/2016	USF GERSON ALVINO DOS SANTOS	SALA DE CURATIVOS	Conservado	80,00	0,00	80,00
001693	Suporte para Soro de ferro cor branca	31/12/2016	USF GERSON ALVINO DOS SANTOS	SALA DE CURATIVOS	Conservado	120,00	0,00	120,00
001694	Ar Condicionado Komeco 12.000 Btus	13/09/2019	USF GERSON ALVINO DOS SANTOS	SALA DE CURATIVOS	Conservado	2.000,00	0,00	2.000,00
001695	Armário Aéreo em Mdf cor branco com 06 gavetas	31/12/2016	USF GERSON ALVINO DOS SANTOS	SALA DE CURATIVOS	Conservado	550,00	0,00	550,00
001696	Armário Vitrine em aço cor branca com 01 porta	31/12/2016	USF GERSON ALVINO DOS SANTOS	SALA DE CURATIVOS	Conservado	778,00	0,00	778,00
001697	Armário para pia em Mdf cor branco com 03 portas	31/12/2016	USF GERSON ALVINO DOS SANTOS	SALA DE CURATIVOS	Conservado	550,00	0,00	550,00
001698	Cadeira Odontológica	31/12/2016	USF GERSON ALVINO DOS SANTOS	CONSULTÓRIO ODONTOLÓGICO	Conservado	5.000,00	0,00	5.000,00
001699	Armário Vitrine em aço cor cinza	31/12/2016	USF GERSON ALVINO DOS SANTOS	CONSULTÓRIO ODONTOLÓGICO	Conservado	700,00	0,00	700,00
001700	Armário Aéreo em Mdf cor branco com 05 portas	31/12/2016	USF GERSON ALVINO DOS SANTOS	CONSULTÓRIO ODONTOLÓGICO	Conservado	700,00	0,00	700,00
001801	Armário Aéreo em MDF na Cor Branca 06 Portas	31/12/2016	USF GERSON ALVINO DOS SANTOS	LAVANDERIA	Conservado	350,00	0,00	350,00
001802	Carrinho de Limpeza na Cor Cinza	31/12/2016	USF GERSON ALVINO DOS SANTOS	LAVANDERIA	Conservado	300,00	0,00	300,00
001803	Fogão Doméstico Realce com 04 Bocas	31/12/2016	USF GERSON ALVINO DOS SANTOS	COPA	Conservado	360,00	0,00	360,00
001804	Refrigerador Marca Consul 280 Litros	31/12/2016	USF GERSON ALVINO DOS SANTOS	COPA	Conservado	1.200,00	0,00	1.200,00
001805	Micro-ondas Iwave	27/12/2019	USF GERSON ALVINO DOS SANTOS	COPA	Conservado	660,00	0,00	660,00
001806	Armário Aéreo em Mdf na Cor Branca com 03 Portas	31/12/2016	USF GERSON ALVINO DOS SANTOS	COPA	Conservado	300,00	0,00	300,00
001807	Sanduicheira	30/12/2019	USF GERSON ALVINO DOS SANTOS	COPA	Conservado	200,00	0,00	200,00
001808	Micro-ondas Iwave	31/12/2016	USF GERSON ALVINO DOS SANTOS	COPA	Conservado	400,00	0,00	400,00
001809	Armário em MDF Branco com 02 Portas	31/12/2016	USF GERSON ALVINO DOS SANTOS	CME	Conservado	320,00	0,00	320,00
001810	Balcão Inox com Base em Mdf na Cor Branca 04 Portas	31/12/2016	USF GERSON ALVINO DOS SANTOS	CME	Conservado	350,00	0,00	350,00
001811	Balcão Inox com Base em Mdf na Cor Branca 03 Portas	31/12/2016	USF GERSON ALVINO DOS SANTOS	CME	Conservado	310,00	0,00	310,00
001812	Seladora Selapack SM 25	31/12/2016	USF GERSON ALVINO DOS SANTOS	CME	Conservado	200,00	0,00	200,00
001814	Suporte Para Nebulizador	31/12/2016	USF GERSON ALVINO DOS SANTOS	CME	Conservado	180,00	0,00	180,00
001815	Ventilador de Parede Marca Arge 60 Cm	31/12/2016	USF GERSON ALVINO DOS SANTOS	SALA DE DIGITAÇÃO E APOIO	Conservado	180,00	0,00	180,00
001816	Armário Aéreo em MDF na Cor Branca com 04 Portas	31/12/2016	USF GERSON ALVINO DOS SANTOS	SALA DE DIGITAÇÃO E APOIO	Conservado	320,00	0,00	320,00
001817	Mesa Escritório em MDF na Cor Cinza sem Gavetas	31/12/2016	USF GERSON ALVINO DOS SANTOS	SALA DE DIGITAÇÃO E APOIO	Conservado	200,00	0,00	200,00
001818	Mesa Reunião retangular em Mdf cor azul	31/12/2016	USF GERSON ALVINO DOS SANTOS	SALA DE DIGITAÇÃO E APOIO	Conservado	420,00	0,00	420,00
001819	Impressora Epson L3150	23/08/2021	USF GERSON ALVINO DOS SANTOS	SALA DE DIGITAÇÃO E APOIO	Conservado	1.350,00	0,00	1.350,00
001820	Monitor LED DELL 19 polegadas	31/12/2016	USF GERSON ALVINO DOS SANTOS	SALA DE DIGITAÇÃO E APOIO	Conservado	380,00	0,00	380,00
001821	Estabilizador TS Shara Bivolt 300 VA	23/08/2021	USF GERSON ALVINO DOS SANTOS	SALA DE DIGITAÇÃO E APOIO	Conservado	130,00	0,00	130,00





PREFEITURA MUNICIPAL DE BURITIRAMA

AVENIDA BURITI, 369
BURITIRAMA
BA

Período:
Centro de Custo:
Localização:
Tipo do Bem:

LIVRO TOMBO POR LOCAL

25 - USF GERSON ALVINO DOS SANTOS							
Plaqueta	Descrição do Bem	Dt.Tombo	Localização	Departamento	Situação	Entrada	DEA* Valor Atual
001822	Caixa Amplificada Frahm MF 800 Bt	31/12/2016	USF GERSON ALVINO DOS SANTOS	SALA DE DIGITAÇÃO E APOIO	Conservado	800,00	0,00 800,00
001823	Cadeira Secretária Fixa Sem Braço Acolchoada em Tecido Preto	31/12/2016	USF GERSON ALVINO DOS SANTOS	EXPURGO	Conservado	88,00	0,00 88,00
001824	Suporte de soro inox	31/12/2016	USF GERSON ALVINO DOS SANTOS	EXPURGO	Conservado	120,00	0,00 120,00
001825	Suporte de soro inox	31/12/2016	USF GERSON ALVINO DOS SANTOS	EXPURGO	Conservado	120,00	0,00 120,00
001826	Suporte de soro inox	31/12/2016	USF GERSON ALVINO DOS SANTOS	EXPURGO	Conservado	120,00	0,00 120,00
001827	Armário Vitrine em Aço na Cor Cinza 01 Porta	31/12/2016	USF GERSON ALVINO DOS SANTOS	CONSULTÓRIO MÉDICO	Conservado	560,00	0,00 560,00
001828	Escada de ferro com 02 degraus	31/12/2016	USF GERSON ALVINO DOS SANTOS	CONSULTÓRIO MÉDICO	Conservado	114,00	0,00 114,00
001829	Maca Para Procedimento Médico Acolchoada em Napa Azul	31/12/2016	USF GERSON ALVINO DOS SANTOS	CONSULTÓRIO MÉDICO	Conservado	180,00	0,00 180,00
001830	Ar Condicionado Komeco 12.000 Btus	31/12/2016	USF GERSON ALVINO DOS SANTOS	CONSULTÓRIO MÉDICO	Conservado	1.800,00	0,00 1.800,00
001831	Mesa Escritório em MDF com 02 Gavetas na Cor Cinza	31/12/2016	USF GERSON ALVINO DOS SANTOS	CONSULTÓRIO MÉDICO	Conservado	320,00	0,00 320,00
001832	Cadeira Diretor Giratória Acolchoada em Tecido na Cor Azul	31/12/2016	USF GERSON ALVINO DOS SANTOS	CONSULTÓRIO MÉDICO	Conservado	320,00	0,00 320,00
001833	Notebook Lenovo Intel inside	31/12/2016	USF GERSON ALVINO DOS SANTOS	CONSULTÓRIO MÉDICO	Conservado	1.200,00	0,00 1.200,00
001834	Nobreak SMS	31/12/2016	USF GERSON ALVINO DOS SANTOS	CONSULTÓRIO MÉDICO	Conservado	110,00	0,00 110,00
001835	Roteador TP-Link	31/12/2016	USF GERSON ALVINO DOS SANTOS	CONSULTÓRIO MÉDICO	Conservado	110,00	0,00 110,00
002061	Estante em Aço com 06 Prateleiras na Cor Cinza	31/12/2016	USF GERSON ALVINO DOS SANTOS	RECEPÇÃO	Conservado	300,00	0,00 300,00
002062	Estante em Aço com 06 Prateleiras na Cor Cinza	31/12/2016	USF GERSON ALVINO DOS SANTOS	RECEPÇÃO	Conservado	300,00	0,00 300,00
002063	Mesa Escritório em MDF com 02 Gavetas na Cor Cinza	31/12/2016	USF GERSON ALVINO DOS SANTOS	RECEPÇÃO	Conservado	400,00	0,00 400,00
002064	Balança Antropométrica Micheletti	31/12/2016	USF GERSON ALVINO DOS SANTOS	RECEPÇÃO	Conservado	400,00	0,00 400,00
002065	Cadeira Diretor Fixa Acolchoada em Tecido na Cor Cinza	31/12/2016	USF GERSON ALVINO DOS SANTOS	RECEPÇÃO	Conservado	180,00	0,00 180,00
002066	Notebook Lenovo Intel inside	31/12/2016	USF GERSON ALVINO DOS SANTOS	RECEPÇÃO	Novo	1.900,00	0,00 1.900,00
002067	Ventilador de Parede Arge	30/05/2019	USF GERSON ALVINO DOS SANTOS	RECEPÇÃO	Conservado	460,00	0,00 460,00
002068	Purificador de água Soft	31/12/2016	USF GERSON ALVINO DOS SANTOS	RECEPÇÃO	Conservado	400,00	0,00 400,00
002069	Ventilador de parede Arge	30/05/2019	USF GERSON ALVINO DOS SANTOS	RECEPÇÃO	Conservado	460,00	0,00 460,00
002070	Ventilador de Parede Arge	30/05/2019	USF GERSON ALVINO DOS SANTOS	RECEPÇÃO	Conservado	460,00	0,00 460,00
002071	Ventilador de Parede Delta Premium	05/02/2019	USF GERSON ALVINO DOS SANTOS	RECEPÇÃO	Conservado	470,00	0,00 470,00
002072	Cadeira Longarina com 05 Lugares em Polipropileno na Cor Azul	31/12/2016	USF GERSON ALVINO DOS SANTOS	RECEPÇÃO	Conservado	380,00	0,00 380,00
002073	Cadeira Longarina com 05 Lugares em Polipropileno na Cor Azul	31/12/2016	USF GERSON ALVINO DOS SANTOS	RECEPÇÃO	Conservado	380,00	0,00 380,00
002074	Cadeira Longarina com 05 Lugares em Polipropileno na Cor Azul	31/12/2016	USF GERSON ALVINO DOS SANTOS	RECEPÇÃO	Conservado	380,00	0,00 380,00
002075	Cadeira Longarina com 05 Lugares em Polipropileno na Cor Azul	31/12/2016	USF GERSON ALVINO DOS SANTOS	RECEPÇÃO	Conservado	380,00	0,00 380,00
002076	Cadeira Secretária Fixa em Polipropileno na Cor Azul	31/12/2016	USF GERSON ALVINO DOS SANTOS	RECEPÇÃO	Conservado	140,00	0,00 140,00
002077	Armário Aéreo em MDF com 04 Portas na Cor Branca	31/12/2016	USF GERSON ALVINO DOS SANTOS	SALA DE TRIAGEM E ACOLHIMENTO	Conservado	400,00	0,00 400,00
002078	Balança pediátrica	31/12/2016	USF GERSON ALVINO DOS SANTOS	SALA DE TRIAGEM E ACOLHIMENTO	Conservado	190,00	0,00 190,00
002079	Cadeira Secretária Fixa em Polipropileno na Cor Azul	31/12/2016	USF GERSON ALVINO DOS SANTOS	SALA DE TRIAGEM E ACOLHIMENTO	Conservado	140,00	0,00 140,00
002080	Cadeira Diretor Fixa Acolchoada em Tecido na Cor Cinza	31/12/2016	USF GERSON ALVINO DOS SANTOS	SALA DE TRIAGEM E ACOLHIMENTO	Conservado	200,00	0,00 200,00
002081	Ventilador de Coluna Amvox	09/08/2019	USF GERSON ALVINO DOS SANTOS	SALA DE TRIAGEM E ACOLHIMENTO	Conservado	400,00	0,00 400,00





PREFEITURA MUNICIPAL DE BURITIRAMA

AVENIDA BURITI, 369
BURITIRAMA
BA

Período:
Centro de Custo:
Localização:
Tipo do Bem:

LIVRO TOMBO POR LOCAL

25 - USF GERSON ALVINO DOS SANTOS							
Plaqueta	Descrição do Bem	Dt.Tombo	Localização	Departamento	Situação	Entrada	DEA* Valor Atual
				SALA DE TRIAGEM E ACOLHIMENTO			
002082	Mesa Escritório em MDF com 02 Gavetas na Cor Cinza	31/12/2016	USF GERSON ALVINO DOS SANTOS	SALA DE VACINA	Conservado	400,00	0,00 400,00
002083	Maca para procedimento médico	31/12/2016	USF GERSON ALVINO DOS SANTOS	SALA DE VACINA	Conservado	400,00	0,00 400,00
002084	Refrigerador Marca Consul 280 Litros	31/12/2016	USF GERSON ALVINO DOS SANTOS	SALA DE VACINA	Conservado	1.350,00	0,00 1.350,00
002085	Ar Condicionado Komeco 12.000 Btus	31/12/2016	USF GERSON ALVINO DOS SANTOS	SALA DE VACINA	Conservado	1.000,00	0,00 1.000,00
002086	Armário Aéreo em MDF com 04 Portas na Cor Branca	31/12/2016	USF GERSON ALVINO DOS SANTOS	SALA DE VACINA	Conservado	400,00	0,00 400,00
002087	Cadeira Secretária Fixa em Polipropileno na Cor Azul	31/12/2016	USF GERSON ALVINO DOS SANTOS	SALA DE VACINA	Conservado	140,00	0,00 140,00
002088	Cadeira Diretor Fixa Acolchoada em Tecido na Cor Cinza	31/12/2016	USF GERSON ALVINO DOS SANTOS	SALA DE VACINA	Conservado	200,00	0,00 200,00
002089	Notebook Lenovo Intel inside Core i3	31/12/2016	USF GERSON ALVINO DOS SANTOS	SALA DE VACINA	Conservado	2.000,00	0,00 2.000,00
002301	Ar Condicionado Split Midea 7.500 BTU	31/12/2016	USF GERSON ALVINO DOS SANTOS	CONSULTÓRIO ODONTOLÓGICO	Conservado	1.100,00	0,00 1.100,00
002302	Estabilizador SMS	31/12/2016	USF GERSON ALVINO DOS SANTOS	CONSULTÓRIO ODONTOLÓGICO	Conservado	108,00	0,00 108,00
002303	Ultrassom Odontológico com Jato de Bicarbonato Ortus	31/12/2016	USF GERSON ALVINO DOS SANTOS	CONSULTÓRIO ODONTOLÓGICO	Conservado	4.000,00	0,00 4.000,00
002304	Fotopolimerizador Shuster	31/12/2016	USF GERSON ALVINO DOS SANTOS	CONSULTÓRIO ODONTOLÓGICO	Conservado	300,00	0,00 300,00
002305	Cadeira Mocho acolchoada em napa cor verde	31/12/2016	USF GERSON ALVINO DOS SANTOS	CONSULTÓRIO ODONTOLÓGICO	Conservado	236,00	0,00 236,00
002306	Compressor de Ar Odontológico Cristofoli	31/12/2016	USF GERSON ALVINO DOS SANTOS	CONSULTÓRIO ODONTOLÓGICO	Conservado	2.799,90	0,00 2.799,90
002307	Mesa Escritório em MDF sem Gavetas na Cor Cinza	31/12/2016	USF GERSON ALVINO DOS SANTOS	CONSULTÓRIO DE ENFERMAGEM	Conservado	315,00	0,00 315,00
002308	Armário em Mdf cor branco com 03 portas	31/12/2016	USF GERSON ALVINO DOS SANTOS	CONSULTÓRIO DE ENFERMAGEM	Conservado	750,00	0,00 750,00
002309	Ar Condicionado Komeco 12.000 Btus	31/12/2016	USF GERSON ALVINO DOS SANTOS	CONSULTÓRIO DE ENFERMAGEM	Conservado	1.200,00	0,00 1.200,00
002310	Notebook Lenovo Ideapad	31/12/2016	USF GERSON ALVINO DOS SANTOS	CONSULTÓRIO DE ENFERMAGEM	Conservado	2.700,00	0,00 2.700,00
002311	Cadeira Diretor Giratória Acolchoada em Tecido na Cor Azul	31/12/2016	USF GERSON ALVINO DOS SANTOS	CONSULTÓRIO DE ENFERMAGEM	Conservado	375,00	0,00 375,00
002312	Mesa Ginecológica Estofada	31/12/2016	USF GERSON ALVINO DOS SANTOS	CONSULTÓRIO DE ENFERMAGEM	Conservado	979,00	0,00 979,00
002313	Escada de ferro cor branca com 02 degraus	31/12/2016	USF GERSON ALVINO DOS SANTOS	CONSULTÓRIO DE ENFERMAGEM	Conservado	80,00	0,00 80,00
002314	Foco Clínico	31/12/2016	USF GERSON ALVINO DOS SANTOS	CONSULTÓRIO DE ENFERMAGEM	Conservado	298,00	0,00 298,00
002315	Cadeira Fixa com assento em polipropileno cor azul	31/12/2016	USF GERSON ALVINO DOS SANTOS	CONSULTÓRIO DE ENFERMAGEM	Conservado	134,00	0,00 134,00
002316	Nobreak TS Shara 600VA	31/12/2016	USF GERSON ALVINO DOS SANTOS	CONSULTÓRIO DE ENFERMAGEM	Conservado	98,00	0,00 98,00
002317	Armário em Mdf cor branco com 02 portas	31/12/2016	USF GERSON ALVINO DOS SANTOS	CONSULTÓRIO DE ENFERMAGEM	Conservado	550,00	0,00 550,00
002318	Tablet Samsung Galaxy Tab A6 16GB	31/12/2016	USF GERSON ALVINO DOS SANTOS	SALA DE DIGITAÇÃO E APOIO	Conservado	849,00	0,00 849,00
002319	Tablet Samsung Galaxy Tab A6 16GB	31/12/2016	USF GERSON ALVINO DOS SANTOS	SALA DE DIGITAÇÃO E APOIO	Conservado	849,00	0,00 849,00



LIVRO TOMBO POR LOCAL

25 - USF GERSON ALVINO DOS SANTOS								
Plaqueta	Descrição do Bem	Dt.Tombo	Localização	Departamento	Situação	Entrada	DEA*	Valor Atual
002320	Tablet Samsung Galaxy Tab A6 16GB	31/12/2016	USF GERSON ALVINO DOS SANTOS	SALA DE DIGITAÇÃO E APOIO	Conservado	849,00	0,00	849,00
002321	Tablet Samsung Galaxy Tab A6 16GB	31/12/2016	USF GERSON ALVINO DOS SANTOS	SALA DE DIGITAÇÃO E APOIO	Conservado	849,00	0,00	849,00
002322	Tablet Samsung Galaxy Tab A6 16GB	31/12/2016	USF GERSON ALVINO DOS SANTOS	SALA DE DIGITAÇÃO E APOIO	Conservado	849,00	0,00	849,00
002323	Tablet Samsung Galaxy Tab A6 16GB	31/12/2016	USF GERSON ALVINO DOS SANTOS	SALA DE DIGITAÇÃO E APOIO	Conservado	849,00	0,00	849,00
11509	Notebook Dell Core i3	23/08/2021	USF GERSON ALVINO DOS SANTOS	CONSULTÓRIO DE ENFERMAGEM	Novo	3.800,00	0,00	3.800,00
25 USF GERSON ALVINO DOS SANTOS				Quantidade	Entrada:	DEA*	Ajuste(+/-)	Valor Atual
				105	71.308,90	0,00	0,00	71.308,90



LIVRO TOMBO POR LOCAL

35 - USF HILDA MOREIRA DUARTE (LAGOA BONITA)								
Plaqueta	Descrição do Bem	Dt.Tombo	Localização	Departamento	Situação	Entrada	DEA*	Valor Atual
007678	Balcão para atendimento em Mdf cor branco	31/12/2016	USF HILDA MOREIRA DUARTE (LAGOA BONITA)	RECEPÇÃO	Conservado	300,00	0,00	300,00
007679	Cadeira Diretor Giratória Acolchoada em Tecido na Cor Azul	31/12/2016	USF HILDA MOREIRA DUARTE (LAGOA BONITA)	RECEPÇÃO	Conservado	220,00	0,00	220,00
007680	Purificador de água Solft	31/12/2016	USF HILDA MOREIRA DUARTE (LAGOA BONITA)	RECEPÇÃO	Conservado	350,00	0,00	350,00
007681	Cadeira Secretária Fixa em Polipropileno na Cor Azul	31/12/2016	USF HILDA MOREIRA DUARTE (LAGOA BONITA)	RECEPÇÃO	Conservado	88,00	0,00	88,00
007682	Cadeira Secretária Fixa em Polipropileno na Cor Azul	31/12/2016	USF HILDA MOREIRA DUARTE (LAGOA BONITA)	RECEPÇÃO	Conservado	88,00	0,00	88,00
007683	Cadeira Secretária Fixa em Polipropileno na Cor Azul	31/12/2016	USF HILDA MOREIRA DUARTE (LAGOA BONITA)	RECEPÇÃO	Conservado	88,00	0,00	88,00
007684	Cadeira Secretária Fixa em Polipropileno na Cor Azul	31/12/2016	USF HILDA MOREIRA DUARTE (LAGOA BONITA)	RECEPÇÃO	Conservado	88,00	0,00	88,00
007685	Cadeira Secretária Fixa em Polipropileno na Cor Azul	31/12/2016	USF HILDA MOREIRA DUARTE (LAGOA BONITA)	RECEPÇÃO	Conservado	88,00	0,00	88,00
007686	Cadeira Secretária Fixa em Polipropileno na Cor Azul	31/12/2016	USF HILDA MOREIRA DUARTE (LAGOA BONITA)	RECEPÇÃO	Conservado	88,00	0,00	88,00
007687	Cadeira Secretária Fixa em Polipropileno na Cor Azul	31/12/2016	USF HILDA MOREIRA DUARTE (LAGOA BONITA)	RECEPÇÃO	Conservado	88,00	0,00	88,00
007688	Cadeira Secretária Fixa em Polipropileno na Cor Azul	31/12/2016	USF HILDA MOREIRA DUARTE (LAGOA BONITA)	RECEPÇÃO	Conservado	88,00	0,00	88,00
007689	Cadeira Secretária Fixa em Polipropileno na Cor Azul	31/12/2016	USF HILDA MOREIRA DUARTE (LAGOA BONITA)	RECEPÇÃO	Conservado	88,00	0,00	88,00
007690	Cadeira Secretária Fixa em Polipropileno na Cor Azul	31/12/2016	USF HILDA MOREIRA DUARTE (LAGOA BONITA)	RECEPÇÃO	Conservado	88,00	0,00	88,00
007691	Mesa Escritório em MDF na Cor Azul com 02 Gavetas	31/12/2016	USF HILDA MOREIRA DUARTE (LAGOA BONITA)	CONSULTÓRIO MÉDICO	Conservado	330,00	0,00	330,00
007692	Cadeira Diretor Giratória Acolchoada em Tecido na Cor Azul	31/12/2016	USF HILDA MOREIRA DUARTE (LAGOA BONITA)	CONSULTÓRIO MÉDICO	Conservado	220,00	0,00	220,00
007693	Maca para procedimento médico	31/12/2016	USF HILDA MOREIRA DUARTE (LAGOA BONITA)	CONSULTÓRIO MÉDICO	Conservado	320,00	0,00	320,00
007694	Suporte para soro de ferro cor branco	31/12/2016	USF HILDA MOREIRA DUARTE (LAGOA BONITA)	CONSULTÓRIO MÉDICO	Conservado	130,00	0,00	130,00
007695	Escada de ferro cor branca com 02 degraus	31/12/2016	USF HILDA MOREIRA DUARTE (LAGOA BONITA)	CONSULTÓRIO MÉDICO	Conservado	130,00	0,00	130,00
008001	Ventilador de Parede Delta Premium	02/10/2019	USF HILDA MOREIRA DUARTE (LAGOA BONITA)	CONSULTÓRIO MÉDICO	Conservado	460,00	0,00	460,00
008002	Ventilador de Parede Delta Premium	02/10/2019	USF HILDA MOREIRA DUARTE (LAGOA BONITA)	CONSULTÓRIO DE ENFERMAGEM	Conservado	460,00	0,00	460,00
008003	Mesa Escritório em MDF na Cor Azul com 02 Gavetas	31/12/2016			Conservado	330,00	0,00	330,00



LIVRO TOMBO POR LOCAL

35 - USF HILDA MOREIRA DUARTE (LAGOA BONITA)								
Plaqueta	Descrição do Bem	Dt.Tombo	Localização	Departamento	Situação	Entrada	DEA* Valor Atual	
008004	Cadeira Diretor Giratória Acolchoada em Tecido na Cor Azul	31/12/2016	USF HILDA MOREIRA DUARTE (LAGOA BONITA)	CONSULTÓRIO DE ENFERMAGEM	Conservado	220,00	0,00 220,00	
008005	Armário em Aço na Cor Cinza com 02 Portas	31/12/2016	USF HILDA MOREIRA DUARTE (LAGOA BONITA)	CONSULTÓRIO DE ENFERMAGEM	Conservado	480,00	0,00 480,00	
008006	Maca para procedimento médico	31/12/2016	USF HILDA MOREIRA DUARTE (LAGOA BONITA)	CONSULTÓRIO DE ENFERMAGEM	Conservado	320,00	0,00 320,00	
008007	Escada de ferro cor branca com 02 degraus	31/12/2016	USF HILDA MOREIRA DUARTE (LAGOA BONITA)	CONSULTÓRIO DE ENFERMAGEM	Conservado	130,00	0,00 130,00	
008008	Suporte para soro de ferro cor branco	31/12/2016	USF HILDA MOREIRA DUARTE (LAGOA BONITA)	CONSULTÓRIO DE ENFERMAGEM	Conservado	130,00	0,00 130,00	
008009	Mesa Escritório em MDF na Cor Azul com 02 Gavetas	31/12/2016	USF HILDA MOREIRA DUARTE (LAGOA BONITA)	SALA DE PROCEDIMENTO	Conservado	330,00	0,00 330,00	
008010	Cadeira Diretor Giratória Acolchoada em Tecido na Cor Azul	31/12/2016	USF HILDA MOREIRA DUARTE (LAGOA BONITA)	SALA DE PROCEDIMENTO	Conservado	220,00	0,00 220,00	
008011	Estante em Aço com 06 Prateleiras na Cor Cinza	31/12/2016	USF HILDA MOREIRA DUARTE (LAGOA BONITA)	SALA DE PROCEDIMENTO	Conservado	139,00	0,00 139,00	
008012	Refrigerador Consul 300 L	31/12/2016	USF HILDA MOREIRA DUARTE (LAGOA BONITA)	SALA DE PROCEDIMENTO	Conservado	1.800,00	0,00 1.800,00	
008013	Conjunto do Aluno em MDF TM-6	31/12/2016	USF HILDA MOREIRA DUARTE (LAGOA BONITA)	RECEPÇÃO	Conservado	260,00	0,00 260,00	
35 USF HILDA MOREIRA DUARTE (LAGOA BONITA)				Quantidade	Entrada:	DEA*	Ajuste(+/-)	Valor Atual
				31	8.159,00	0,00	0,00	8.159,00



LIVRO TOMBO POR LOCAL

32 - USF JOSÉ DIAS SOBRINHO (MORRINHO)									
Plaqueta	Descrição do Bem	Dt.Tombo	Localização	Departamento	Situação	Entrada	DEA*	Valor Atual	
005901	Cadeira Secretária Fixa em Polipropileno na Cor Azul	31/12/2016	USF JOSÉ DIAS SOBRINHO (MORRINHO)	GERAL	Conservado	88,00	0,00	88,00	
005902	Cadeira Secretária Fixa em Polipropileno na Cor Azul	31/12/2016	USF JOSÉ DIAS SOBRINHO (MORRINHO)	GERAL	Conservado	88,00	0,00	88,00	
005903	Cadeira Secretária Fixa em Polipropileno na Cor Azul	31/12/2016	USF JOSÉ DIAS SOBRINHO (MORRINHO)	GERAL	Conservado	88,00	0,00	88,00	
005904	Cadeira Secretária Fixa em Polipropileno na Cor Azul	31/12/2016	USF JOSÉ DIAS SOBRINHO (MORRINHO)	GERAL	Conservado	88,00	0,00	88,00	
005905	Cadeira Secretária Fixa em Polipropileno na Cor Azul	31/12/2016	USF JOSÉ DIAS SOBRINHO (MORRINHO)	GERAL	Conservado	88,00	0,00	88,00	
005906	Cadeira Secretária Fixa em Polipropileno na Cor Azul	31/12/2016	USF JOSÉ DIAS SOBRINHO (MORRINHO)	GERAL	Conservado	88,00	0,00	88,00	
005907	Cadeira Secretária Fixa em Polipropileno na Cor Azul	31/12/2016	USF JOSÉ DIAS SOBRINHO (MORRINHO)	GERAL	Conservado	88,00	0,00	88,00	
005908	Cadeira Secretária Fixa em Polipropileno na Cor Azul	31/12/2016	USF JOSÉ DIAS SOBRINHO (MORRINHO)	GERAL	Conservado	88,00	0,00	88,00	
005909	Cadeira Secretária Fixa em Polipropileno na Cor Azul	31/12/2016	USF JOSÉ DIAS SOBRINHO (MORRINHO)	GERAL	Conservado	88,00	0,00	88,00	
005910	Cadeira Secretária Fixa em Polipropileno na Cor Azul	31/12/2016	USF JOSÉ DIAS SOBRINHO (MORRINHO)	GERAL	Conservado	88,00	0,00	88,00	
005911	Mesa Escritório em MDF com 02 Gavetas nas Cores Azul e Cinza	31/12/2016	USF JOSÉ DIAS SOBRINHO (MORRINHO)	GERAL	Conservado	330,00	0,00	330,00	
005912	Armário em Aço na Cor Cinza com 02 Portas	31/12/2016	USF JOSÉ DIAS SOBRINHO (MORRINHO)	GERAL	Conservado	480,00	0,00	480,00	
005913	Arquivo em Aço com 04 Gavetas na Cor Cinza	31/12/2016	USF JOSÉ DIAS SOBRINHO (MORRINHO)	GERAL	Conservado	380,00	0,00	380,00	
005914	Estante em Aço com 06 Prateleiras na Cor Cinza	31/12/2016	USF JOSÉ DIAS SOBRINHO (MORRINHO)	GERAL	Conservado	139,00	0,00	139,00	
005915	Purificador de água Solft	31/12/2016	USF JOSÉ DIAS SOBRINHO (MORRINHO)	GERAL	Conservado	300,00	0,00	300,00	
005916	Mesa Escritório em MDF com 02 Gavetas nas Cores Azul e Cinza	31/12/2016	USF JOSÉ DIAS SOBRINHO (MORRINHO)	GERAL	Conservado	330,00	0,00	330,00	
005917	Mesa Escritório em MDF com 02 Gavetas nas Cores Azul e Cinza	31/12/2016	USF JOSÉ DIAS SOBRINHO (MORRINHO)	GERAL	Conservado	330,00	0,00	330,00	
005918	Cadeira Diretor Giratória Acolchoada em Tecido na Cor Azul	31/12/2016	USF JOSÉ DIAS SOBRINHO (MORRINHO)	GERAL	Conservado	260,00	0,00	260,00	
005919	Cadeira Diretor Giratória Acolchoada em Tecido na Cor Azul	31/12/2016	USF JOSÉ DIAS SOBRINHO (MORRINHO)	GERAL	Conservado	260,00	0,00	260,00	
005920	Maca para procedimento médico	31/12/2016	USF JOSÉ DIAS SOBRINHO (MORRINHO)	GERAL	Conservado	220,00	0,00	220,00	
005921	Escada em aço cor branca com 02 degraus	31/12/2016	USF JOSÉ DIAS SOBRINHO (MORRINHO)	GERAL	Conservado	110,00	0,00	110,00	
005923	Suporte para soro de ferro cor branco	31/12/2016	USF JOSÉ DIAS SOBRINHO (MORRINHO)	GERAL	Conservado	160,00	0,00	160,00	
005924	Ventilador de Coluna Cadence	09/08/2019	USF JOSÉ DIAS SOBRINHO (MORRINHO)	GERAL	Conservado	400,00	0,00	400,00	
005925	Maca para procedimento médico	31/12/2016	USF JOSÉ DIAS SOBRINHO (MORRINHO)	GERAL	Conservado	220,00	0,00	220,00	
005926	Refrigerador ConsuL 300L	31/12/2016	USF JOSÉ DIAS SOBRINHO (MORRINHO)	GERAL	Conservado	1.300,00	0,00	1.300,00	
005927	Ventilador de Parede Delta Premium	02/10/2019	USF JOSÉ DIAS SOBRINHO (MORRINHO)	GERAL	Conservado	460,00	0,00	460,00	
32 USF JOSÉ DIAS SOBRINHO (MORRINHO)					Quantidade	Entrada:	DEA*	Ajuste(+/-)	Valor Atual
					26	6.559,00	0,00	0,00	6.559,00



LIVRO TOMBO POR LOCAL

34 - USF JURACI OLIVEIRA GAMA (JATOBÁ)								
Plaqueta	Descrição do Bem	Dt.Tombo	Localização	Departamento	Situação	Entrada	DEA* Valor Atual	
007923	Cadeira Secretária Fixa em Polipropileno na Cor Azul	31/12/2016	USF JURACI OLIVEIRA GAMA (JATOBÁ)	RECEPÇÃO	Conservado	88,00	0,00 88,00	
007924	Cadeira Secretária Fixa em Polipropileno na Cor Azul	31/12/2016	USF JURACI OLIVEIRA GAMA (JATOBÁ)	RECEPÇÃO	Conservado	88,00	0,00 88,00	
007925	Cadeira Secretária Fixa em Polipropileno na Cor Azul	31/12/2016	USF JURACI OLIVEIRA GAMA (JATOBÁ)	RECEPÇÃO	Conservado	88,00	0,00 88,00	
007926	Cadeira Secretária Fixa em Polipropileno na Cor Azul	31/12/2016	USF JURACI OLIVEIRA GAMA (JATOBÁ)	RECEPÇÃO	Conservado	88,00	0,00 88,00	
007927	Cadeira Secretária Fixa em Polipropileno na Cor Azul	31/12/2016	USF JURACI OLIVEIRA GAMA (JATOBÁ)	RECEPÇÃO	Conservado	88,00	0,00 88,00	
007928	Cadeira Secretária Fixa em Polipropileno na Cor Azul	31/12/2016	USF JURACI OLIVEIRA GAMA (JATOBÁ)	RECEPÇÃO	Conservado	88,00	0,00 88,00	
007929	Cadeira Secretária Fixa em Polipropileno na Cor Azul	31/12/2016	USF JURACI OLIVEIRA GAMA (JATOBÁ)	RECEPÇÃO	Conservado	88,00	0,00 88,00	
007930	Cadeira Secretária Fixa em Polipropileno na Cor Azul	31/12/2016	USF JURACI OLIVEIRA GAMA (JATOBÁ)	RECEPÇÃO	Conservado	88,00	0,00 88,00	
007931	Cadeira Secretária Fixa em Polipropileno na Cor Azul	31/12/2016	USF JURACI OLIVEIRA GAMA (JATOBÁ)	RECEPÇÃO	Conservado	88,00	0,00 88,00	
007932	Cadeira Secretária Fixa em Polipropileno na Cor Azul	31/12/2016	USF JURACI OLIVEIRA GAMA (JATOBÁ)	RECEPÇÃO	Conservado	88,00	0,00 88,00	
007933	Cadeira Longarina com 04 Lugares em Polipropileno na Cor Azul	31/12/2016	USF JURACI OLIVEIRA GAMA (JATOBÁ)	RECEPÇÃO	Conservado	300,00	0,00 300,00	
007934	Balcão de Atendimento em MDF na Cor Branca	31/12/2016	USF JURACI OLIVEIRA GAMA (JATOBÁ)	RECEPÇÃO	Conservado	300,00	0,00 300,00	
007935	Refrigerador Consul 280 L	31/12/2016	USF JURACI OLIVEIRA GAMA (JATOBÁ)	RECEPÇÃO	Conservado	1.808,00	0,00 1.808,00	
007936	Cadeira Diretor Giratória Acolchoada em Tecido na Cor Azul	31/12/2016	USF JURACI OLIVEIRA GAMA (JATOBÁ)	RECEPÇÃO	Conservado	220,00	0,00 220,00	
007937	Cadeira Diretor Giratória Acolchoada em Tecido na Cor Azul	31/12/2016	USF JURACI OLIVEIRA GAMA (JATOBÁ)	CONSULTÓRIO MÉDICO	Conservado	220,00	0,00 220,00	
007938	Mesa Escritório em MDF na Cor Azul com 02 Gavetas	31/12/2016	USF JURACI OLIVEIRA GAMA (JATOBÁ)	CONSULTÓRIO MÉDICO	Conservado	330,00	0,00 330,00	
007939	Maca para procedimento médico	31/12/2016	USF JURACI OLIVEIRA GAMA (JATOBÁ)	CONSULTÓRIO MÉDICO	Conservado	320,00	0,00 320,00	
007940	Escada de ferro com 02 degraus	31/12/2016	USF JURACI OLIVEIRA GAMA (JATOBÁ)	CONSULTÓRIO MÉDICO	Conservado	120,00	0,00 120,00	
007941	Ventilador de Parede Delta Premium	02/10/2019	USF JURACI OLIVEIRA GAMA (JATOBÁ)	CONSULTÓRIO MÉDICO	Conservado	460,00	0,00 460,00	
007942	Mesa Escritório em MDF na Cor Azul com 02 Gavetas	31/12/2016	USF JURACI OLIVEIRA GAMA (JATOBÁ)	CONSULTÓRIO DE ENFERMAGEM	Conservado	330,00	0,00 330,00	
007943	Cadeira Secretária Giratória Acolchoada em Tecido na Cor Azul	31/12/2016	USF JURACI OLIVEIRA GAMA (JATOBÁ)	CONSULTÓRIO DE ENFERMAGEM	Conservado	220,00	0,00 220,00	
007944	Maca para procedimento médico	31/12/2016	USF JURACI OLIVEIRA GAMA (JATOBÁ)	CONSULTÓRIO DE ENFERMAGEM	Conservado	220,00	0,00 220,00	
007945	Estante em Aço com 06 Prateleiras na Cor Cinza	31/12/2016	USF JURACI OLIVEIRA GAMA (JATOBÁ)	CONSULTÓRIO DE ENFERMAGEM	Conservado	139,00	0,00 139,00	
007946	Armário em Aço na Cor Cinza com 02 Portas	31/12/2016	USF JURACI OLIVEIRA GAMA (JATOBÁ)	CONSULTÓRIO DE ENFERMAGEM	Conservado	480,00	0,00 480,00	
007947	Ventilador de Coluna Mondial	09/08/2019	USF JURACI OLIVEIRA GAMA (JATOBÁ)	CONSULTÓRIO DE ENFERMAGEM	Conservado	400,00	0,00 400,00	
007948	Suporte para Soro de ferro cor branca	31/12/2016	USF JURACI OLIVEIRA GAMA (JATOBÁ)	CONSULTÓRIO DE ENFERMAGEM	Conservado	220,00	0,00 220,00	
007949	Escada de ferro com 02 degraus	31/12/2016	USF JURACI OLIVEIRA GAMA (JATOBÁ)	CONSULTÓRIO DE ENFERMAGEM	Conservado	110,00	0,00 110,00	
34 USF JURACI OLIVEIRA GAMA (JATOBÁ)				Quantidade	Entrada:	DEA*	Ajuste(+/-)	Valor Atual
				27	7.077,00	0,00	0,00	7.077,00





PROTOCOLO DE ASSINATURA(S)

Assinatura digital ICP-Brasil em conformidade com a MP nº 2.200-2/2001 gerada pelo software de propriedade da PROCEDE BAHIA Processamento e Certificação de Documentos Eletrônicos LTDA, protegido pela Lei nº 9.609/98, regulamentado pelo DECRETO Nº 2.556 e devidamente registrado no INPI sob o número BR 512016000188-7 publicado na Revista da Propriedade Industrial nº 2387.

Para verificar as assinaturas clique no link: <http://www.procedebahia.com.br/verificar/AC4B-6A43-01D6-59EC-1205> ou vá até o site <http://www.procedebahia.com.br> e utilize o código abaixo para verificar se este documento é válido.

Código para verificação: AC4B-6A43-01D6-59EC-1205



Hash do Documento

2cf91a0b77ac9bee04baffe72cab34c3b498d24f3c9c86df05bbb4ab58124e28

O(s) nome(s) indicado(s) para assinatura, bem como seu(s) status em 04/07/2023 é(são) :

Tipo: Certificado Digital ICP-Brasil

Responsável: PROCEDE BAHIA Processamento e Certificação de Documentos Eletrônicos Ltda

CNPJ: 18.195.422/0001-25

Assinado em: 04/07/2023 18:20 UTC-03:00