



Prefeitura Municipal de Irecê/BA

Rua Lafayette Coutinho, s/n, (Antigo Fórum), Centro, Irecê/BA

CEP: 44.900-000 - Tel: (74) 3641-3116 / (74) 3641-1733

Site: www.irece.ba.gov.br - E-mail: licita_irece@hotmail.com



**LEGISLAÇÃO APLICÁVEL DO EDITAL
LEI FEDERAL Nº 14.133/2021**

**PROCESSO ADMINISTRATIVO Nº PA010901/2024
MODALIDADE: CONCORRÊNCIA Nº 001/2024
TIPO: MENOR PREÇO
MODO DE DISPUTA: MISTO
REGIME DE EXECUÇÃO: EMPREITADA POR PREÇO GLOBAL
VALOR ESTIMADO: (sigiloso)**

- 1 - PREÂMBULO DO EDITAL
- 1.1 - OBJETO
- 1.2 - CALENDÁRIO PARA A SESSÃO PÚBLICA
- 1.3 - ENTREGA DOS ENVELOPES
- 1.4 - VALOR MÁXIMO ACEITÁVEL / ORÇAMENTO ESTIMADO
- 2 - DA PARTICIPAÇÃO NA LICITAÇÃO
- 3 - DA PARTICIPAÇÃO DE MICROEMPRESAS OU EMPRESAS DE PEQUENO PORTE
- 4 - DA REPRESENTAÇÃO E DO CREDENCIAMENTO
- 5 - CONDIÇÃO DE HABILITAÇÃO
- 6 - DOCUMENTOS DE HABILITAÇÃO
- 7 - DA APRESENTAÇÃO DA DOCUMENTAÇÃO E PROPOSTA
- 8 - DA DOCUMENTAÇÃO DE HABILITAÇÃO - ENVELOPE Nº 01
- 9 - DA PROPOSTA DE PREÇO - ENVELOPE Nº 02
- 10 - FORMULAÇÃO DE LANCES PÚBLICOS
- 11 - JULGAMENTO DAS PROPOSTAS
- 12 - DAS REUNIÕES DA COMISSÃO
- 13 - DO DESEMPATE
- 14 - DO DIREITO DE PETIÇÃO
- 15 - DO ENCERRAMENTO, DA ADJUDICAÇÃO E HOMOLOGAÇÃO
- 16 - DOS RECURSOS ORÇAMENTÁRIOS
- 17 - DA ASSINATURA DO TERMO DE CONTRATO
- 18 - SUBCONTRATAÇÃO
- 19 - DA ATUALIZAÇÃO FINANCEIRA
- 20 - DA ALTERAÇÃO CONTRATUAL
- 21 - DA VIGÊNCIA DO CONTRATO
- 22 - DA FISCALIZAÇÃO DO CONTRATO
- 23 - DO PAGAMENTO
- 24 - DA IMPUGNAÇÃO AO EDITAL
- 25 - DAS SANÇÕES ADMINISTRATIVAS
- 26 - DA RESCISÃO
- 27 - DAS DISPOSIÇÕES FINAIS
- 28 - ANEXOS DO EDITAL

Joazino Alecrim Machado
Agente de Contratação



Prefeitura Municipal de Irecê/BA

Rua Lafayette Coutinho, s/n, (Antigo Fórum), Centro, Irecê/BA

CEP: 44.900-000 - Tel: (74) 3641-3116 / (74) 3641-1733

Site: www.irece.ba.gov.br - E-mail: licita_irece@hotmail.com

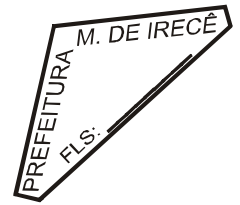

EDITAL DE LICITAÇÃO

1 - PREÂMBULO DO EDITAL

O Município de Irecê/BA, representado pelo Excelentíssimo Senhor Prefeito Elmo Vaz Bastos de Matos, portador da carteira de identidade RG nº 203593146 SSP/BA, inscrito no CPF sob o nº 404.658.965-53, brasileiro, residente e domiciliado nesta cidade, por intermédio do Agente de Contratação designado pela Portaria nº 250/2023, torna público, para conhecimento dos interessados, que fará realizar licitação com as características seguintes.

1.1 - OBJETO

O objeto desta licitação é a escolha da proposta mais vantajosa objetivando a contratação de empresa especializada para prestação de serviços de construção de unidade do Centro Especializado em Reabilitação - CER no Município de Irecê/BA, conforme Proposta de CER nº 13799700000123029/2023, firmada entre o Ministério da Saúde e o Fundo Municipal de Saúde de Irecê/BA, conforme condições, quantidades e exigências estabelecidas neste edital e em seus anexos.

1.2 - CALENDÁRIO PARA A SESSÃO PÚBLICA

Data: **30 de Janeiro de 2024**, Horário: 09h00min horas. Endereço: Setor de Licitações, sito à Rua Lafayette Coutinho, s/n, (Antigo Fórum), Centro, Irecê/BA.

1.3 - ENTREGA DOS ENVELOPES

Até às **09h00min horas do dia 30 de Janeiro de 2024**, observadas as disposições contidas neste edital são nos termos da alínea "a" do inciso II do art. 55 da lei. 14.133/2021.

1.4 - VALOR MÁXIMO ACEITÁVEL/ ORÇAMENTO ESTIMADO

O valor estimado para a execução das obras e/ou serviços é de caráter sigiloso conforme previsto no art. 24 da Lei 14.133/2021. O Município de Irecê apresenta nos anexos ao Edital os quantitativos, dentre outros itens, considerados como sendo necessários e suficientes para a prestação de serviços de construção de unidade do Centro Especializado em Reabilitação - CER no Município de Irecê/BA, conforme Proposta de CER nº 13799700000123029/2023, firmada entre o Ministério da Saúde e o Fundo Municipal de Saúde de Irecê/BA, conforme condições, quantidades e exigências estabelecidas neste edital e em seus anexos.

2 - DA PARTICIPAÇÃO NA LICITAÇÃO

2.1 - Poderão participar desta licitação as empresas aptas ao cumprimento do objeto licitado, que atenderem às exigências enumeradas neste edital e Lei Federal nº 14.133/2021.

2.1.2 - Não poderão participar desta licitação as empresas que se enquadrarem em qualquer caso de proibição previsto na Lei 14.133/2021, e neste edital, especialmente em uma ou mais das situações a seguir:

2.1.2.1 - Suspensas de participar de licitação e impedidas de contratar com o Município de Irecê;



Prefeitura Municipal de Irecê/BA

Rua Lafayette Coutinho, s/n, (Antigo Fórum), Centro, Irecê/BA

CEP: 44.900-000 - Tel: (74) 3641-3116 / (74) 3641-1733

Site: www.irece.ba.gov.br - E-mail: licita_irece@hotmail.com



2.1.2.2 - Declaradas inidôneas para licitar ou contratar com quaisquer órgãos da Administração Pública;

2.1.2.3 - Impedidas de licitar e contratar com o Estado da Bahia;

2.1.2.4 - Com falência decretada, sob concurso de credores ou em processo de dissolução ou liquidação;

2.1.2.5 - Cujo objeto social não seja compatível com o objeto desta licitação;

2.1.2.6 - Enquadradas nas seguintes situações previstas no art. 14º da Lei Federal nº 14.133/2021:

2.1.2.7 - Autor do anteprojeto, do projeto básico ou do projeto executivo, pessoa física ou jurídica, quando a licitação versar sobre obra, serviços ou fornecimento de bens a ele relacionados;

2.1.2.8 - Empresa isoladamente ou em consórcio, responsável pela elaboração do projeto básico ou do projeto executivo, ou empresa da qual o autor do projeto seja dirigente, gerente, controlador, acionista ou detentor de mais de 5% (cinco por cento) do capital com direito a voto, responsável técnico ou subcontratado, quando a licitação versar sobre obra, serviços ou fornecimento de bens a ela necessários;

2.1.2.9 - Pessoa física ou jurídica que se encontre, ao tempo da licitação, impossibilitada de participar da licitação em decorrência de sanção que lhe foi imposta;

2.1.2.10 - Aquele que mantenha vínculo de natureza técnica, comercial, econômica, financeira, trabalhista ou civil com dirigente do órgão ou entidade contratante ou com agente público que desempenhe função na licitação ou atue na fiscalização ou na gestão do contrato, ou que deles seja cônjuge, companheiro ou parente em linha reta, colateral ou por afinidade, até o terceiro grau, devendo essa proibição constar expressamente do edital de licitação;

2.1.2.11 - Empresas controladoras, controladas ou coligadas, nos termos da Lei nº 6.404, de 15 de dezembro de 1976, concorrendo entre si;

2.1.2.12 - Pessoa física ou jurídica que, nos 5 (cinco) anos anteriores à divulgação do edital, tenha sido condenada judicialmente, com trânsito em julgado, por exploração de trabalho infantil, por submissão de trabalhadores a condições análogas às de escravo ou por contratação de adolescentes nos casos vedados pela legislação trabalhista.

2.1.2.13 - Critério da Administração e exclusivamente a seu serviço, o autor dos projetos e a empresa poderão participar no apoio das atividades de planejamento da contratação, de execução da licitação ou de gestão do contrato, desde que sob supervisão exclusiva de agentes públicos do órgão ou entidade.

2.2- Não Será admitida a participação de empresas consorciadas.

2.3 - A participação de empresas em processo de recuperação judicial condiciona-se à apresentação, na fase de habilitação, do plano de recuperação aprovado e homologado judicialmente, nos termos do art. 58, da Lei Federal nº 11.101/2005.

2.3.1 - A observância das vedações contidas deste edital é de inteira responsabilidade da licitante que, pelo descumprimento, sujeitar-se-á às penalidades cabíveis.

2.3.2 - A licitante deverá entregar 2 (dois) envelopes opacos distintos, todos eles numerados, lacrados e rubricados, sem emendas ou rasuras, identificados com o



Prefeitura Municipal de Irecê/BA

Rua Lafayette Coutinho, s/n, (Antigo Fórum), Centro, Irecê/BA

CEP: 44.900-000 - Tel: (74) 3641-3116 / (74) 3641-1733

Site: www.irece.ba.gov.br - E-mail: licita_irece@hotmail.com



número desta licitação, o nome da licitante e o seu conteúdo, devendo conter cada um deles:

- a) Envelope nº 1: **DOCUMENTOS DE HABILITAÇÃO;**
- b) Envelope nº 2: **PROPOSTA COMERCIAL.**

2.4 - A entrega dos 2 (dois) envelopes referidos neste edital, deverá ser feita até a data e o horário finais indicados no preâmbulo deste edital, pelo Agente de Contratação do MUNICÍPIO DE IRECÊ, Setor de Licitações, sito à Rua Lafayette Coutinho, s/n, (Antigo Fórum), Centro, Irecê/BA.

2.5 O Município de Irecê esclarece que os envelopes deverão ser entregues no dia, horário e local indicado neste edital, ou de segunda a sexta-feira mediante agendamento que deverá ser agendado pela interessada com no mínimo 1 (um) dia de antecedência a essa entrega, pelo e-mail: licita_irece@hotmail.com.

2.6 Ficam dispensadas do agendamento a que se refere o subitem 2.5 supra, aquelas entregas que forem feitas no mesmo dia previsto no preâmbulo deste edital para a abertura dos envelopes nº 1 (documentos de habilitação).

2.7 - A licitante que preferir enviar a documentação de habilitação e a proposta comercial por via postal, no intuito de se evitar extravios, deverá inserir os envelopes nº 1 e 2, devidamente lacrados e identificados na forma estabelecida neste edital, em um único envelope maior, o qual também deverá estar lacrado e identificado na estabelecida deste edital.

2.7.1 - Durante a primeira reunião pública para a abertura do certame, o envelope maior (externo) será aberto, seguindo-se à abertura do envelope nº 2 (proposta comercial).

2.7.2 - Será declarada não participante do certame a licitante que optar por apresentar um envelope maior e, dentro dele, não houver envelopes separados e identificados, ou se estes estiverem violados ou abertos.

2.8 - Em quaisquer casos, os envelopes protocolados além da data e do horário limite estabelecidos no preâmbulo deste ato convocatório não serão apreciados, implicando o desconhecimento da documentação e das propostas apresentadas, sendo apenas efetuado o registro do seu recebimento em ata e a sua disponibilização para recolhimento pela licitante.

2.8.1 - O Município de Irecê, não se responsabilizará por envelopes encaminhados via postal ou por outra forma, que não cheguem até a data e o horário final previsto no preâmbulo deste ato convocatório, sendo a empresa, por consequência, considerada não participante do certame.

2.9 - A simples participação da licitante neste certame implica:

2.10 - A aceitação de todas as condições estabelecidas neste edital e em seus anexos, desde que não constem da documentação apresentada pela licitante dados ou informações que contradigam as regras do ato convocatório;

2.10.1 - que o prazo mínimo de validade de sua proposta comercial é de 60 (sessenta) dias, a contar da data final estipulada no preâmbulo deste edital para a sua entrega. Caso a licitante explicitar prazo superior em sua proposta, esse prevalecerá em relação ao prazo mínimo estabelecido neste item. Será desconsiderada pelo Agente de Contratação a eventual indicação de prazo de validade inferior ao mínimo de 60 (sessenta) dias, uma vez que prevalecerá esse prazo mínimo caso a licitante não indique em sua proposta outro prazo maior:

2.10.2 - a total sujeição à legislação pertinente.



Prefeitura Municipal de Irecê/BA

Rua Lafayette Coutinho, s/n, (Antigo Fórum), Centro, Irecê/BA

CEP: 44.900-000 - Tel: (74) 3641-3116 / (74) 3641-1733

Site: www.irece.ba.gov.br - E-mail: licita_irece@hotmail.com



3 - DA PARTICIPAÇÃO DE MICROEMPRESAS OU EMPRESAS DE PEQUENO PORTE

3.1 - A apresentação da documentação exigida nesta Concorrência estende-se às Microempresas ou Empresas de Pequeno Porte, as quais deverão ainda comprovar a sua condição em envelope de Habilitação para que recebam os benefícios da Lei Complementar nº 123/2006.

3.2 - Se a documentação enviada for proveniente de microempresa ou de empresa de pequeno porte e apresentar alguma restrição quanto à regularidade fiscal, ser-lhe-á assegurado o prazo de 05 (cinco) dias úteis, cujo termo inicial corresponderá ao momento em que a licitante for declarada vencedora do certame, prorrogáveis por igual período, a critério da Administração, para regularização da documentação, pagamento ou parcelamento do débito, e emissão de eventuais certidões negativas ou positivas com efeito de negativa.

3.3 - A não-regularização da documentação, no prazo previsto no subitem anterior implicará decadência do direito à contratação, sem prejuízo das sanções previstas no edital e na Lei Federal nº 14.133/2021, sendo facultado à Administração convocar as licitantes remanescentes, na ordem de classificação, para a assinatura do contrato, ou revogar a licitação.

3.4 - À declaração a que se refere esse edital deverá ser entregue pela licitante quando do credenciamento de seu representante, se for o caso, ou dentro do envelope nº 1 (documentos de habilitação), sob pena de PERDA DO DIREITO aos benefícios que lhe são conferidos pela Lei Complementar Federal nº 123/2006.

3.5 - À declaração de condição de ME ou EPP (ANEXO VII deste edital) poderá, por opção da licitante, ser preenchida por seu representante legal já confirmado e entregue ao Agente de Contratação ainda na fase de credenciamento da reunião pública de abertura do certame.

4 - DA REPRESENTAÇÃO E DO CREDENCIAMENTO

4.1. Considera-se como representante qualquer pessoa credenciada pela licitante, mediante contrato, procuração ou documento equivalente, para falar em seu nome durante a reunião de abertura dos envelopes, seja referente à documentação e/ou propostas de preços, a referida documentação.

4.2. Entende-se por DOCUMENTO CREDENCIAL:

4.2.1 Tratando-se de representante legal, o estatuto social, contrato social, podendo este ser substituído pela última alteração contratual consolidada ou outro instrumento de registro comercial, registrado na Junta Comercial, no qual estejam expressos seus poderes para exercer direitos e assumir obrigações em decorrência de tal investidura;

4.2.2. Tratando-se de procurador, o instrumento de PROCURAÇÃO, público ou particular, do qual constem poderes específicos para negociar preço, interpor recursos é desistir de sua interposição e praticar todos os demais atos pertinentes ao certame, acompanhado do correspondente documento, dentre os indicados nos itens 4.7.1 e 4.7.2, que comprove os poderes do mandante para a outorga. No caso de substabelecimento o representante deverá estar qualificado e identificado.

4.2.3. Cada credenciado poderá representar apenas uma licitante.



Prefeitura Municipal de Irecê/BA

Rua Lafayette Coutinho, s/n, (Antigo Fórum), Centro, Irecê/BA

CEP: 44.900-000 - Tel: (74) 3641-3116 / (74) 3641-1733

Site: www.irece.ba.gov.br - E-mail: licita_irece@hotmail.com



4.3. O representante legal e/ou procurador deverão identificar-se exibindo documento oficial de identificação que contenha foto.

4.4. O documento credencial poderá ser apresentado ao Agente de Contratação no início dos trabalhos, isto é, antes da abertura dos envelopes "Documentação de Habilitação" e "Proposta de Preços", ou quando aquele o exigir.

4.5. A não apresentação do credenciamento não inabilitará a licitante, mas impedirá o seu representante de se manifestar e responder em seu nome.

4.6 - **O ANEXO III** deste edital contém um modelo de carta de credenciamento.

4.7 - Para fins de confirmação da representação e de credenciamento perante o Agente de Contratação o representante da licitante deverá se identificar mediante a apresentação dos seguintes documentos, conforme o caso:

4.7.1 Titular da licitante:

4.7.1.1 Cédula de identidade ou outro documento de identificação oficial com foto, que indique o número de seu CPF, caso a identidade não contenha tal número;

4.7.1.2 Registro comercial no caso de empresa individual, contrato social ou estatuto em vigor, no caso de sociedades comerciais e, no caso de sociedades por ações, dos documentos de eleição de seus administradores; inscrição do ato constitutivo, no caso de sociedades civis, acompanhada de prova de diretoria em exercício; e ata de fundação e estatuto social em vigor, com a ata da assembléia que o aprovou, devidamente arquivado na Junta Comercial ou inscrito no Registro Civil das Pessoas Jurídicas da respectiva sede, no caso de sociedades cooperativas; sendo que em tais documentos devem constar expressos poderes para exercerem direitos e assumir obrigações em decorrência de tal investidura;

4.7.2 - Representante designado pela licitante:

4.7.2.1 - Cédula de identidade ou outro documento de identificação oficial com foto, que indique o número de seu CPF, caso a identidade não contenha tal número;

4.7.2.2 - Instrumento particular de procuração ou documento equivalente, com poderes para se manifestar em nome da licitante em qualquer fase do certame; documento de identificação oficial do registro comercial, no caso de empresa individual;

4.7.2.3 - Contrato social ou estatuto em vigor no caso de sociedades comerciais e no caso de sociedades por ações, acompanhado, neste último, de documentos de eleição de seus administradores; inscrição do ato constitutivo, no caso de sociedades civis, acompanhada de prova de diretoria em exercício; e ata de fundação e estatuto social em vigor, com a ata da assembléia que o aprovou, devidamente arquivado na Junta Comercial ou inscrito no Registro Civil das Pessoas Jurídicas da respectiva sede, no caso de sociedades cooperativas.

4.8 - Eventual entrega pela licitante do ato constitutivo, estatuto, contrato social ou documento equivalente, visando comprovar a qualidade de seu representante, nos termos previstos neste edital, dispensa a inclusão do mesmo documento no envelope nº 1 (documentos de habilitação).

5 – CONDIÇÕES DE HABILITAÇÃO

5.1 - Os interessados em participar desta licitação deverão atender aos requisitos legais de habilitação jurídica, técnica, fiscal, social e trabalhista e econômico-financeira, que serão aferidos na fase seguinte à análise e à classificação das propostas de



Prefeitura Municipal de Irecê/BA

Rua Lafayette Coutinho, s/n, (Antigo Fórum), Centro, Irecê/BA

CEP: 44.900-000 - Tel: (74) 3641-3116 / (74) 3641-1733

Site: www.irece.ba.gov.br - E-mail: licita_irece@hotmail.com



preços, mediante a apresentação da documentação e demais exigências estabelecidas no instrumento convocatório.

6 - DOCUMENTOS DE HABILITAÇÃO (CONFORME DETALHAMENTO E CONDIÇÕES CONSTANTES DESTA EDITAL)

6.1 Requisitos básicos:

6.1.1 Prova de constituição social;

6.1.2 Comprovante de inscrição e de situação cadastral do CNPJ;

6.1.3 Comprovante de regularidade para com a Fazenda Federal, Fazenda Estadual e Fazenda Municipal;

6.1.4 Comprovante de regularidade para com o FGTS;

6.1.5 Certidão de quitação com a Justiça do Trabalho;

6.1.6 Declaração de cumprimento do Art. 7º, XXXIII da CR/88. Requisitos específicos (Vide item 8 do edital):

6.1.7 Registro no CREA ou CAU da região a que estiver vinculado;

6.1.8 Indicação de profissional que será designado como Responsável Técnico;

6.1.9 Certidão de Acervo Técnico relativa à capacidade técnico-profissional;

6.1.10 Documento que comprove a natureza da relação do profissional indicado pela licitante; e

6.1.11 Atestado de capacidade técnica, conforme especificação neste edital.

7 - DA APRESENTAÇÃO DA DOCUMENTAÇÃO E PROPOSTA

7.1. Até o dia, horário e local fixado no preâmbulo desta Concorrência, cada licitante deverá apresentar ao Agente de Contratação desta licitação, simultaneamente, sua documentação e propostas de preços em envelopes separados, fechados e rubricados no fecho, contendo em suas partes externas e frontais, em caracteres destacados, além da razão social da licitante, os seguintes dizeres:

NOME E ENDEREÇO "DOCUMENTAÇÃO HABILITAÇÃO" PROCESSO ADMINISTRATIVO Nº PA010901/2024 CONCORRÊNCIA Nº 001/2024 AGENTE DE CONTRATAÇÃO DO MUNICÍPIO DE IRECÊ	NOME E ENDEREÇO "PROPOSTA" PROCESSO ADMINISTRATIVO Nº PA010901/2024 CONCORRÊNCIA Nº 001/2024 AGENTE DE CONTRATAÇÃO DO MUNICÍPIO DE IRECÊ
--	--

7.2 - Portador dos envelopes de propostas deverá estar devidamente credenciado pelo proponente mediante procuração com poderes específicos para prestar os esclarecimentos que forem requisitados pelo Agente de Contratação, assumir compromissos em nome do proponente, formular e responder a impugnação e praticar os demais atos relacionados com a licitação. Quando o portador da proposta for dirigente da empresa proponente, deverá apresentar cópia do ato constitutivo da empresa e ato comprobatório da representação legal.



Prefeitura Municipal de Irecê/BA

Rua Lafayette Coutinho, s/n, (Antigo Fórum), Centro, Irecê/BA

CEP: 44.900-000 - Tel: (74) 3641-3116 / (74) 3641-1733

Site: www.irece.ba.gov.br - E-mail: licita_irece@hotmail.com



7.3. - O modelo de disputa nesta licitação será “MISTO”, conjugando-se a apresentação de preços em envelope fechado, a ser aberto na sessão pública designada preâmbulo deste edital, e lances públicos, a serem formuladas na mesma sessão.

8 - DA DOCUMENTAÇÃO DE HABILITAÇÃO - ENVELOPE Nº 01

Todas as licitantes deverão apresentar dentro do envelope n.º 01 os documentos específicos para a participação da licitação modalidade CONCORRÊNCIA, devendo ser entregues, de preferência, numerados sequencialmente e na ordem a seguir indicada, a fim de permitir maior rapidez na conferência e exame correspondentes:

8.1. HABILITAÇÃO JURÍDICA

8.1.1. Prova de constituição da empresa, apresentada pelo contrato social em vigor, devidamente registrado, podendo este ser substituído pela última alteração contratual consolidada nos casos de sociedades comerciais.

8.1.2. Documento de identificação oficial com foto, que indique o número do CPF do(s) sócio(s) administrador(es) da empresa.

8.1.3. Os documentos relacionados à habilitação jurídica não necessariamente precisarão constar no “Envelope de Documentos de Habilitação” se tiverem sido apresentados durante a fase de credenciamento da referida licitação.

8.2. REGULARIDADE FISCAL E TRABALHISTA

8.2.1. Prova de inscrição no Cadastro Nacional de Pessoas Jurídicas (CNPJ) do Ministério da Fazenda, do qual deverá constar atividade compatível à do objeto licitado;

8.2.2. Prova de situação regular perante a Fazenda Federal (Certidão Conjunta de Débitos Relativos a Tributos Federais e à Dívida Ativa da União);

8.2.3. Prova de regularidade relativa ao Fundo de Garantia por Tempo de Serviço — FGTS, expedida pela Caixa Econômica Federal;

8.2.4. Prova de regularidade para com a Justiça do Trabalho (Certidão Negativa de Débitos Trabalhistas);

8.2.5. Prova de regularidade para com a Fazenda Pública Estadual, tanto do domicílio ou sede do licitante (se sediado em outra Unidade da Federação), quanto perante o Estado da Bahia, mediante Certidão Negativa expedida pela Secretaria da Fazenda do Estado;

8.2.6. Prova de regularidade para com a Fazenda Pública Municipal do domicílio ou sede da firma interessada, mediante Certidão Negativa expedida pela Prefeitura Municipal;

8.2.7. Prova de regularidade relativa ao Alvará de Licença e Funcionamento, relativo ao domicílio ou a sede da licitante;

8.2.8. Declaração do SIMPLES, se optante.

8.3. QUALIFICAÇÃO ECONÔMICO-FINANCEIRA

a) Certidão negativa de falência ou concordata expedida pelo distribuidor da sede do licitante, nos últimos 30 (trinta) dias anteriores à data de abertura da licitação;



Prefeitura Municipal de Irecê/BA

Rua Lafayette Coutinho, s/n, (Antigo Fórum), Centro, Irecê/BA

CEP: 44.900-000 - Tel: (74) 3641-3116 / (74) 3641-1733

Site: www.irece.ba.gov.br - E-mail: licita_irece@hotmail.com



b) Cópia do Balanço Patrimonial e Demonstrações Contábeis do último exercício social, considerando forma e calendários legais, acompanhados dos Termos de Abertura e Encerramento do Livro Diário devidamente registrado no órgão competente, que comprovem a boa situação financeira da empresa, podendo ser atualizados por índices oficiais quando encerrados há mais de 06 meses da data da apresentação da proposta, vedada à substituição por balancetes ou Balanço Provisório. O licitante apresentará, conforme o caso, autenticados, publicação do Balanço ou cópias reprográficas das páginas do Livro Diário onde foram transcritos o Balanço e a Demonstração de Resultado com os respectivos Termos de Abertura e Encerramento registrados na Junta Comercial do Estado da sede da Licitante, ou no Cartório do Registro de Títulos e Documentos, todos obrigatoriamente firmados pelo Contador habilitado, com comprovação através da apresentação da Certidão de Regularidade Profissional (CRP), perante o C.R.C (Conselho Regional de Contabilidade) e pelo Dirigente/Sócio, qualificados.

b.1) Em se tratando de empresa constituída a menos de 12 meses, no exercício social em curso, a participante deverá apresentar declaração firmada por contador, com selo da habilitação profissional do CRC, em que conste:

- a) Demonstração de Resultado;
- b) Demonstração de Lucros ou Prejuízos acumulados;
- c) Demonstrações das mutações do Patrimônio Líquido;
- d) Demonstração das origens e aplicação de recursos.

c) Comprovação de o licitante possuir capital social integralizado ou patrimônio líquido no valor mínimo de 10% (dez por cento) do valor estimado da obra.

d) A boa situação financeira da empresa licitante será aferida pela demonstração, no mínimo, dos índices abaixo relacionados, **CALCULADO E DEMONSTRADO PELO LICITANTE**, em memorial de cálculo constante dos documentos de habilitação, firmado pelo contador da licitante, em papel timbrado da empresa, por meio da seguinte fórmula:

ÍNDICE DE LIQUIDEZ CORRENTE - ILC = $AC / PC > ou = 1,50$

ÍNDICE DE LIQUIDEZ GERAL - ILG = $(AC + RLP) / (PC + ELP) > ou = 1,50$

GRAU DO ENDIVIDAMENTO - GE = $(PC + ELP) / AT < ou = 0,50$

ONDE:

AC = ATIVO CIRCULANTE

PC = PASSIVO CIRCULANTE

RLP = REALIZÁVEL A LONGO PRAZO

ELP = EXIGÍVEL A LONGO PRAZO

AT = ATIVO TOTAL

d.1) Caso conste no Balanço Patrimonial o cálculo de todos os índices solicitados na alínea "d" a declaração será dispensada.

8.4. QUALIFICAÇÃO TÉCNICA

a) Comprovação do registro da licitante: a licitante deverá comprovar para fins de habilitação o seu registro junto ao Conselho Regional de Engenharia e Agronomia -



Prefeitura Municipal de Irecê/BA

Rua Lafayette Coutinho, s/n, (Antigo Fórum), Centro, Irecê/BA

CEP: 44.900-000 - Tel: (74) 3641-3116 / (74) 3641-1733

Site: www.irece.ba.gov.br - E-mail: licita_irece@hotmail.com



CREA ou Conselho de Arquitetura e Urbanismo do Brasil - CAU da região a que estiver vinculada, conforme enquadramento respectivo;

b) Visando elucidar dúvidas sobre o objeto, fica facultada a visita técnica ao local da futura realização da obra, sendo que, neste caso, deverá ser agendada até 48 (quarenta e oito) horas antes do certame.

c) A empresa licitante, a seu critério, poderá declinar da visita, sendo, neste caso, necessário apresentar em substituição ao atestado de visita, declaração formal assinada pelo responsável técnico, sob as penalidades da lei, que tem pleno conhecimento das condições e peculiaridades inerentes à natureza dos trabalhos, e sobre o local do serviço, assumindo total RESPONSABILIDADE por esta declaração, ficando impedida, no futuro, de pleitear por força do conhecimento declarado, quaisquer alterações contratuais, de natureza técnica e/ou financeira;

d) Comprovação da capacidade técnico-profissional:

d.1 A licitante deverá indicar para fins de habilitação profissional(is) como responsável(is) técnico(s) da obra, **sendo este um engenheiro civil**, e, contendo o que segue:

d.1.1 Na indicação constante no item d.1 deve constar os seguintes dados:

d.1.1.1 Nome completo do profissional;

d.1.1.2 Número do registro do profissional junto ao Conselho Profissional competente;

d.1.1.3 Título do profissional, que deverá ser de nível superior com formação em Engenharia Civil ou outro curso equivalente e reconhecido pelo Conselho Profissional competente;

d.1.1.4 Natureza da relação do profissional com a licitante;

d.1.2) Certidão de Registro da empresa e dos seus responsáveis técnicos na entidade profissional competente CREA (Conselho Regional de Engenharia e Agronomia) ou Conselho de Arquitetura e Urbanismo do Brasil - CAU, conforme as áreas de atuação, em plena validade. Para os Responsáveis Técnicos as empresas licitantes devem apresentar em sua Certidão de Registro da empresa, como responsáveis técnicos pela empresa proponente, sob pena de inabilitação, no mínimo: 01 (um) Engenheiro Civil.

d.2) A natureza da relação do profissional com a licitante prevista na letra "d.1" supra deverá ser comprovada para fins de habilitação por meio da apresentação, pela licitante, de um dos seguintes documentos:

d.2.1 Contrato ou estatuto social da empresa, no caso de sócio, administrador ou diretor da empresa; Carteira de Trabalho e Previdência Social, no caso de empregado; e contrato, no caso de profissional prestador de serviços;

d.2.1.2 Declaração de disponibilidade futura do profissional caso a licitante se sagre vencedora do certame.

e) Comprovação da capacidade técnico-operacional: a licitante deverá comprovar para fins de habilitação a sua capacidade técnico-operacional mediante a apresentação de atestado de capacidade técnica emitido em seu nome por outra jurídica de direito público ou privado, acompanhado de documento comprobatório complementar, se for o caso, demonstrando a execução de obra similar ou serviços similares aos licitados.

e.1) Para atendimento do disposto na letra "e" acima, serão aceitos atestados em que conste a licitante como contratada principal, bem como os decorrentes de



Prefeitura Municipal de Irecê/BA

Rua Lafayette Coutinho, s/n, (Antigo Fórum), Centro, Irecê/BA

CEP: 44.900-000 - Tel: (74) 3641-3116 / (74) 3641-1733

Site: www.irece.ba.gov.br - E-mail: licita_irece@hotmail.com



subcontratação ou cessão, se formalmente autorizados pelo contratante, devidamente comprovado através de documentação pertinente.

e.2) Os atestados devem atender aos itens de maior relevância.

8.5. ATENDIMENTO AO DISPOSTO NO INC. XXXIII DO ART. 7º DA CONSTITUIÇÃO FEDERAL

a) Declaração de Inexistência, na licitante, de contratação de trabalho noturno, perigoso ou insalubre, com menores de 18 (dezoito) anos, ou de qualquer trabalho com menores de 16 (dezesesseis) anos, exceto na condição de aprendiz a partir de 14 (quatorze) anos, nos termos do anexo XII.

8.6. DOCUMENTAÇÃO COMPLEMENTAR

a) Declaração de inexistência de fato impeditivo à habilitação e concordância com as condições da Concorrência, nos termos do anexo X.

b) Declaração que não possui em seu quadro de empregados servidores públicos, conforme anexo VIII;

8.7. Os documentos necessários à habilitação deverão ser apresentados em original, por qualquer processo de cópia autenticada por tabelião de notas ou cópia acompanhada do original para autenticação por membro da Comissão de Contratação do Município de Irecê/BA.

8.8. Serão inabilitadas as licitantes cuja documentação estiver em desacordo com as exigências desta concorrência e da legislação aplicável.

8.9. Para as certidões que não mencionarem o prazo de validade será considerado o prazo de 60 (sessenta) dias, contados da data de expedição do respectivo documento.

9 - DA PROPOSTA DE PREÇO - ENVELOPE Nº 02

9.1 - A proposta de preço contida no Envelope n.º 02 deverá ser apresentada com as seguintes exigências:

9.1.2 - Fazer menção ao número desta Concorrência e conter a razão social da licitante, o CNPJ, número(s) de telefone(s), e-mail e o respectivo endereço com CEP, para efeito de emissão de nota de empenho e posterior pagamento;

9.1.3 - Ser apresentada em papel timbrado, em língua portuguesa, sem rasuras, emendas ou entrelinhas, assinadas na última folha, rubricadas nas demais e entregues no local, em dia e hora determinados nesta Concorrência;

9.1.4 - A relação nominal da equipe técnica, com indicação da qualificação de cada integrante, e descrição e declaração de disponibilidade dos equipamentos e ferramentas que serão utilizados na execução dos serviços;

9.1.5 - Cronograma Físico, com a indicação dos prazos de início e término de cada etapa e do prazo para conclusão dos trabalhos;



Prefeitura Municipal de Irecê/BA

Rua Lafayette Coutinho, s/n, (Antigo Fórum), Centro, Irecê/BA

CEP: 44.900-000 - Tel: (74) 3641-3116 / (74) 3641-1733

Site: www.irece.ba.gov.br - E-mail: licita_irece@hotmail.com



9.1.6 - Declaração de que proposta compreende a integralidade dos custos para atendimento dos direitos trabalhistas assegurados na Constituição Federal, nas leis trabalhistas, nas normas infralegais, nas convenções coletivas de trabalho e nos termos de ajustamento de conduta vigentes na data de entrega das propostas, conforme modelo no anexo XI.

9.1.7 - O preço, unitário e total por item da planilha, e preço global da proposta, em algarismo e por extenso, com a correspondente composição de custos;

9.1.8 - A mão de obra deverá ser preferencialmente contratada no MUNICIPIO DE IRECÊ.

9.2 - A proposta comercial, que será inserida no envelope nº 2, deverá ser elaborada de acordo com o modelo constante do PROJETO BÁSICO deste edital, de forma a atender aos seguintes requisitos:

- a) Indicar a denominação social e o número do CNPJ da licitante;
- b) Conter oferta firme e precisa para a íntegra do item único, sem alternativas de preços, percentuais, ou quaisquer outras condições que induzam o julgamento a ter mais de um resultado;
- c) Cotar os preços em moeda corrente;
- d) Indicar o prazo de validade da proposta, quando este for superior ao mínimo de 60 (sessenta) dias;
- e) Ser assinada por representante legal da licitante;
- f) Não conter emendas, rasuras, borrões, ressalvas ou entrelinhas, salvo se, inequivocamente, tais falhas não acarretarem lesões ao direito das demais licitantes, prejuízo ao Município de Irecê da Bahia, ou não impedirem a exata compreensão de seu conteúdo.

9.3 - Todos os preços deverão ser cotados com no máximo 2 (duas) casas decimais. Não sendo observada esta regra, serão desconsideradas as casas decimais a partir da terceira, sem arredondamento.

9.4 - Caso haja abertura de prazo para corrigir vícios verificados nas propostas comerciais, a contagem do prazo de validade das propostas será suspensa entre a data de publicação do ato respectivo e o final do prazo dado, reiniciando-se a partir do dia seguinte a esse último.

9.5 - Se a adjudicação não ocorrer dentro do prazo de validade da proposta comercial, poderá o Agente de Contratação solicitar prorrogação geral da validade por igual prazo, condicionada tal prorrogação à aceitação da licitante.

9.6 - É vedada qualquer alteração das condições estabelecidas neste edital e em seus anexos, relativas à proposta comercial, inclusive a fixação de prazo de validade inferior ao previsto no edital deste ato convocatório.

9.7 - Ressalvam-se da vedação deste edital e da lei 14.133/2021, para as alterações destinadas a sanar erros materiais evidentes e que não impliquem alteração de conteúdo relativamente ao modelo de proposta comercial constante do PROJETO BÁSICO deste edital.

9.8 - Os preços ofertados deverão considerar todos os encargos incidentes sobre o objeto desta licitação, não sendo aceita vindicação posterior para a inclusão de outros encargos nos referidos preços, salvo se houver comprovação de que são novos e



Prefeitura Municipal de Irecê/BA

Rua Lafayette Coutinho, s/n, (Antigo Fórum), Centro, Irecê/BA

CEP: 44.900-000 - Tel: (74) 3641-3116 / (74) 3641-1733

Site: www.irece.ba.gov.br - E-mail: licita_irece@hotmail.com



criados por ato de governo em data posterior à de apresentação da respectiva proposta comercial.

9.9 - O julgamento das propostas comerciais será efetuado com fundamento nos critérios estabelecidos no edital.

9.10 - Composição do BDI e do Cronograma Físico Financeiro:

9.10.1 - A apresentação do custo do BDI (Bonificações e Despesas Indiretas) em planilha específica, conforme Modelo de Planilha de Demonstrativo do BDI, por item, deverá conter a composição detalhada dos seus itens em valores ou percentuais, conforme determinado pelo Acórdão TCU 2.622/2013.

9.11 - Os preços unitários e totais estimados em orçamento pelo MUNICÍPIO DE IRECÊ, constantes do PROJETO BÁSICO deste edital, referem-se aos preços máximos admitidos para a contratação.

9.12 - A inobservância total ou parcial, de quaisquer das previsões dos subitens anteriores, bem como das contidas nos anexos deste edital, relacionadas à proposta comercial, implicará a DESCLASSIFICAÇÃO da licitante.

9.13 - Não será considerada qualquer oferta de vantagem não prevista neste edital e em seus anexos, podendo ser DESCLASSIFICADA também, a proposta que consignar preços simbólicos, irrisórios ou zerados, exceto quando se referirem a materiais e instalações de propriedade da licitante, para os quais ela renuncie à parcela ou à totalidade da remuneração, o que deverá, quando for este o caso, ser informada pela licitante em sua proposta comercial, durante a reunião pública ou ainda, a critério do Agente de Contratação, em resposta a diligência a ser feita por esta.

9.14 - O Agente de Contratação poderá DESCLASSIFICAR, também, a proposta comercial que cotar preços inexequíveis ou incompatíveis com os praticados no mercado, tendo como parâmetro o disposto na legislação pertinente.

9.15 - Caso o AGENTE DE CONTRATAÇÃO entenda que os preços apresentados estão inexequíveis, a licitante deverá, no prazo máximo de 3 (três) dias úteis a contar da intimação específica para esse fim, demonstrar a exequibilidade dos respectivos preços.

9.16 - Além dos procedimentos previstos no edital convocatório, deve-se observar o Projeto Básico que integra este edital, a licitante deverá demonstrar a exequibilidade de seus preços por meio da documentação abaixo:

9.16.1 - Planilha de custos detalhada elaborada pela licitante;

9.16.2 - Documentos que comprovem os custos constantes da planilha da alínea anterior, deste edital;

9.17 - Serão consideradas inexequíveis as propostas apresentadas em valor total inferior a 75% (setenta e cinco por cento) do valor estimado para contratação nos termos do § 4º do art. 59 da lei nº 14.133/2021;

9.18 - Os cálculos integrantes da proposta comercial serão devidamente conferidos e, em caso de diferença entre os resultados constantes da proposta e os resultados apurados pelo Município de Irecê na operação aritmética de conferência, prevalecerão estes últimos, com a consequente correção do valor total, se for o caso.

9.19 - Havendo divergência entre preços unitários e preços totais, prevalecerão os preços unitários. Havendo divergência entre preços numéricos e preços por extenso, prevalecerão os preços por extenso.

9.20 - Será desclassificada a proposta comercial cujos preços superarem o preço máximo estipulado pelo Município, inclusive em relação aos preços unitários apurados no orçamento estimado constante do PROJETO BÁSICO deste ato convocatório.



Prefeitura Municipal de Irecê/BA

Rua Lafayette Coutinho, s/n, (Antigo Fórum), Centro, Irecê/BA

CEP: 44.900-000 - Tel: (74) 3641-3116 / (74) 3641-1733

Site: www.irece.ba.gov.br - E-mail: licita_irece@hotmail.com



9.21 - Tendo sido comprovada, no momento definido deste edital, a condição de ME ou EPP e ocorrendo o empate ficto, proceder-se-á da seguinte forma:

9.21.1 - Se o representante da ME ou EPP mais bem classificada no empate ficto estiver presente na reunião de abertura do envelope nº 1 (qualificação técnica), o mesmo será convocado, durante a reunião, para apresentar nova proposta comercial com percentual de desconto superior àquela considerada provisoriamente classificada em primeiro lugar no certame, sob pena de preclusão do exercício do direito de preferência;

9.21.2 - Se o representante da ME ou EPP não estiver presente na reunião de abertura do envelope de qualificação técnica, o mesmo será convocado via publicação no Diário oficial do Município para apresentação da documentação de habilitação técnica, no prazo de 2 (dois) dias úteis, sob pena de preclusão do exercício do direito de preferência;

9.21.3 - Se a ME ou a EPP mais bem classificada no empate ficto utilizar seu direito de preferência, será provisoriamente classificada em primeiro lugar e dar-se-á prosseguimento à reunião;

9.21.4 - Se a ME ou a EPP mais bem classificada no empate ficto não exercer seu direito de preferência, na forma dos subitens anteriores, ou declinar formalmente desse direito, serão convocadas as demais ME's ou EPP's remanescentes, cujas propostas comerciais estiverem no limite estabelecido deste edital, na ordem de classificação, para o exercício do direito de preferência;

9.21.5 - No caso de equivalência dos percentuais apresentados pelas ME's ou EPP's que estiverem nesse limite, o agente de contratação realizará sorteio entre essas empresas para definir aquela que primeiro poderá apresentar nova proposta comercial.

9.22 - Não havendo ME ou EPP em situação de empate ficto, que utilize o direito de preferência, dar-se-á prosseguimento à reunião;

9.23 - O preço total dos serviços, constante da proposta deverá englobar, além daquelas explicitadas nesta Concorrência, todas as despesas com materiais, equipamentos, mão-de obra, transporte, encargos sociais, previdenciários, fiscais, trabalhistas e comerciais, seguros, tributos incidentes e quaisquer outras despesas, diretas ou indiretas, geradas para a execução do serviço especificado nesta Concorrência.

9.24 - A omissão de qualquer despesa necessária à perfeita execução do objeto desta Licitação será interpretada como não existente ou inclusa nos preços, não podendo o licitante pleitear acréscimo após a abertura das propostas.

10 - FORMULAÇÃO DE LANCES PÚBLICOS

10.1 - Identificadas as propostas aceitáveis, assim consideradas as que atenderem, integralmente, às especificações técnicas e demais exigências do edital o Agente de Contratação dará início a disputa aberta facultando aos ofertantes das 3 (três) propostas de menor valor a formulação sucessivos de novos preços globais, os quais poderão ser cobertos por esses licitantes com lances intermediários, ofertados em intervalos de até, 30 (trinta segundos).

10.1.1 - Caso não haja as três propostas com menor preço citada no item 10.1, o Agente de Contratação prosseguirá a disputa com as empresas remanescente mesmo sendo inferior a três propostas.

10.1.2 Encerrada a disputa aberta o Agente de Contratação proclamará a proposta vencedora, cujo ofertante terá o prazo de 48 horas para apresentar nova planilha de



Prefeitura Municipal de Irecê/BA

Rua Lafayette Coutinho, s/n, (Antigo Fórum), Centro, Irecê/BA

CEP: 44.900-000 - Tel: (74) 3641-3116 / (74) 3641-1733

Site: www.irece.ba.gov.br - E-mail: licita_irece@hotmail.com



quantitativos e de preços unitários adequada ao valor final resultante da disputa aberta o qual servirá de base para a contratação e eventuais aditivos.

11 - JULGAMENTO DAS PROPOSTAS

11.1 - O Agente de Contratação julgará as propostas comerciais pelo **MENOR PREÇO**;

11.2 - A classificação final das propostas será feita por ordem decrescente de valor, sagrando-se vencedora deste certame a licitante que ofertar o menor preço na fase aberta de lance;

11.3 - Em caso de empate entre duas ou mais propostas e de preferência para adjudicação:

11.3.1 - Disputa final, hipótese em que os licitantes empatados poderão apresentar nova proposta em ato contínuo à classificação;

11.3.2 - Avaliação do desempenho contratual prévio dos licitantes, para a qual deverão preferencialmente ser utilizados registros cadastrais para efeito de atesto de cumprimento de obrigações previstos nesta Lei;

11.3.3 - Desenvolvimento pelo licitante de ações de equidade entre homens e mulheres no ambiente de trabalho, conforme regulamento;

11.3.4 - Desenvolvimento pelo licitante de programa de integridade, conforme orientações dos órgãos de controle.

11.4 - Em igualdade de condições, se não houver desempate, será assegurada preferência, dos bens e serviços produzidos ou prestados por empresas brasileiras;

11.5 - Definido o resultado do julgamento, o Agente de Contratação poderá negociar condições mais vantajosas com o primeiro colocado.

11.5.1 A negociação poderá ser feita com os demais licitantes, segundo a ordem de classificação inicialmente estabelecida, quando o primeiro colocado, mesmo após a negociação, for desclassificado em razão de sua proposta permanecer acima do preço máximo definido pela Administração.

11.5.2 A negociação será conduzida por agente de contratação ou comissão de contratação, na forma de regulamento, e, depois de concluída, terá seu resultado divulgado a todos os licitantes e anexado aos autos do processo licitatório.

12 - DAS REUNIÕES DA COMISSÃO

12.1 - Os envelopes referentes a esta licitação serão abertos em reuniões públicas, a se realizarem na data prevista no preâmbulo deste edital;

12.1.1 - A abertura dos envelopes nº 2 (proposta comercial), na data e no horário definidos no preâmbulo deste edital, caso não haja interesse de nenhum dos licitantes em apresentar recurso será lavrado ata e assinado por todos os presentes após o Agente de Contratação prosseguir com o certame conforme determina item 12.7 deste edital.

12.2 - As reuniões serão presididas pelo Agente de Contratação com apoio da Equipe Técnica ou Comissão de Contratação, serão realizadas na Prefeitura Municipal de Irecê, no Setor de Licitações, sito à Rua Lafayette Coutinho, s/n, (Antigo Fórum), Centro, Irecê/BA.

12.3 - Aberta a primeira reunião, o Agente de Contratação colherá em lista de presença as assinaturas das pessoas que a ela comparecerem e verificará a condição de representantes credenciados das licitantes, conforme as exigências deste edital, mediante a análise dos respectivos documentos e do ato de constituição social.



Prefeitura Municipal de Irecê/BA

Rua Lafayette Coutinho, s/n, (Antigo Fórum), Centro, Irecê/BA

CEP: 44.900-000 - Tel: (74) 3641-3116 / (74) 3641-1733

Site: www.irece.ba.gov.br - E-mail: licita_irece@hotmail.com



12.4 - O Agente de Contratação verificará, em seguida, a data e à hora de protocolo dos envelopes e o atendimento às exigências previstas deste edital, após o que os rubricarão.

12.5 - Os representantes credenciados das licitantes serão convidados a rubricar os 2 (dois) envelope.

12.6 - Abertos os envelopes nº 2º (PROPOSTA COMERCIAL), o Agente de Contratação juntamente com auxiliares rubricará os documentos constantes dos mesmos, darão vista de seus conteúdos aos representantes credenciados das licitantes e, a seguir fará a sua apreciação nos termos do edital.

12.7 - Vencido o prazo sem interposição de recursos quanto a proposta comercial, ou resolvidos os que forem apresentados, procederá, o Agente de Contratação com a fase de habilitação e convidara a empresa vencedora e realizara a abertura do envelope 1º na sequência ou em reunião previamente marcada.

12.8 - Excepcionalmente, na hipótese de todas as licitantes estarem devidamente representadas na primeira reunião, e desde que renunciem expressamente ao direito de recurso quanto à habilitação, poder-se-á passar imediatamente à abertura dos envelopes nº 1 (habilitação jurídica) da empresa vencedora do certame.

12.9 - Poder-se-á aplicar a solução contida no subitem 12.8 supra à hipótese de apenas uma licitante participar do certame.

12.10 - O resultado da fase de classificação das propostas comerciais será publicado no Diário Oficial, após o que se iniciará o prazo de recurso.

12.11 - O Agente de Contratação elaborará ata circunstanciada para cada reunião, à qual poderá ser acrescentada qualquer observação, pertinente, solicitada por representantes credenciados das licitantes.

12.12 - As atas serão assinadas pelos Auxiliares, Agente de Contratação, Equipe Técnica ou Comissão de Contratação e pelos representantes credenciados das licitantes que queiram fazê-lo.

13 - DO DESEMPATE

13.1. Será assegurada como critério de desempate, preferência da contratação para as microempresas e empresas de pequeno porte. Entende-se por empate aquelas situações em que as propostas de preço apresentadas pelas microempresas e empresas de pequeno porte sejam iguais ou até 10% (dez por cento) superiores à proposta mais bem classificada, observado o tipo Menor Preço Global.

13.2. Para efeito do disposto no subitem 13.1, ocorrendo o empate, proceder-se-á da seguinte forma:

13.2.1. A microempresa ou empresa de pequeno porte mais bem classificada poderá apresentar proposta de preço inferior àquela considerada vencedora do certame, situação em que será adjudicado em seu favor o objeto licitado;

13.2.2. Não ocorrendo à contratação da microempresa ou empresa de pequeno porte, na forma do acima mencionada, serão convocadas as remanescentes que porventura se enquadrem na hipótese do subitem, na ordem classificatória, para o exercício do mesmo direito;

13.2.3. No caso de equivalência dos valores apresentados pelas microempresas e empresas de pequeno porte que se encontrem nos intervalos estabelecidos no subitem será realizado sorteio entre elas para que se identifique aquela que primeiro poderá apresentar melhor oferta.

13.3. Na hipótese da não-contratação nos termos supra previstos, o objeto licitado será adjudicado em favor da proposta originalmente vencedora do certame.



Prefeitura Municipal de Irecê/BA

Rua Lafayette Coutinho, s/n, (Antigo Fórum), Centro, Irecê/BA

CEP: 44.900-000 - Tel: (74) 3641-3116 / (74) 3641-1733

Site: www.irece.ba.gov.br - E-mail: licita_irece@hotmail.com



13.4. O disposto neste artigo somente se aplicará quando a melhor oferta inicial não tiver sido apresentada por microempresa ou empresa de pequeno porte.

13.5. Em caso de empate entre duas ou mais propostas que não tenha sido apresentado por microempresas ou empresas de pequeno porte, obrigatoriamente serão adotados os critérios desempate da lei 14.133/2021.

14 - DO DIREITO DE PETIÇÃO

Os autos do processo estarão sempre com vista aos interessados no horário de expediente do MUNICIPIO DE IRECÊ;

14.1. Observado o disposto no inciso I do art. 165 da lei 14.133/2021, a licitante poderá apresentar recurso ao Agente de Contratação, no prazo de 03 (Três) dias úteis, a contar da intimação dos atos da administração:

- a) ato que defira ou indefira pedido de pré-qualificação de interessado ou de inscrição em registro cadastral, sua alteração ou cancelamento;
- b) julgamento das propostas;
- c) ato de habilitação ou inabilitação de licitante;
- d) anulação ou revogação da licitação;
- e) extinção do contrato, quando determinada por ato unilateral e escrito da Administração;

14.2 Quanto ao recurso apresentado em virtude do disposto nas alíneas "b" e "e" do item 14.1 serão observadas as seguintes disposições:

- a) - a intenção de recorrer deverá ser manifestada imediatamente, sob pena de preclusão, e o prazo para apresentação das razões recursais previsto no item 14.1, será iniciado na data de intimação ou de lavratura da ata de habilitação ou inabilitação ou, na hipótese de adoção da inversão de fases prevista no § 1º do art. 17 da lei 14.133/2021, da ata de julgamento;
- b) - a apreciação dar-se-á em fase única.
- c) O recurso de que trata item 14.1, será dirigido à autoridade que tiver editado o ato ou proferido a decisão recorrida, que, se não reconsiderar o ato ou a decisão no prazo de 3 (três) dias úteis, encaminhará o recurso com a sua motivação à autoridade superior, a qual deverá proferir sua decisão no prazo máximo de 10 (dez) dias úteis, contado do recebimento dos autos.
 - c.1) acolhimento do recurso implicará invalidação apenas de ato insuscetível de aproveitamento.
 - c.2) o prazo para apresentação de contrarrazões será o mesmo do recurso e terá início na data de intimação pessoal ou de divulgação da interposição do recurso.
 - c.3) será assegurado ao licitante vista dos elementos indispensáveis à defesa de seus interesses.

14.3. Quaisquer argumentos ou subsídios concernentes à defesa da licitante que pretender modificação total ou parcial das decisões do Agente de Contratação deverão ser apresentados por escrito, exclusivamente, anexando-os ao recurso próprio.

14.4. O recurso interposto deverá ser protocolado junto ao Agente de Contratação do MUNICIPIO DE IRECÊ.

15 - DO ENCERRAMENTO, DA ADJUDICAÇÃO E HOMOLOGAÇÃO

15.1. Finalizada a fase recursal e definido o resultado de julgamento, o MUNICIPIO DE IRECÊ poderá negociar condições mais vantajosas com o primeiro colocado;



Prefeitura Municipal de Irecê/BA

Rua Lafayette Coutinho, s/n, (Antigo Fórum), Centro, Irecê/BA

CEP: 44.900-000 - Tel: (74) 3641-3116 / (74) 3641-1733

Site: www.irece.ba.gov.br - E-mail: licita_irece@hotmail.com



15.2. Se nenhuma irregularidade for verificada, o Agente de Contratação Proporá ao Prefeito Municipal a homologação e adjudicação à proponente que maiores vantagens oferecerem à Administração, observados os critérios de julgamento estabelecidos nesta Concorrência.

15.3. Exaurida a negociação o procedimento licitatório será encerrado e encaminhado a Autoridade Competente que poderá:

- a) determinar o retorno dos autos para saneamento de irregularidades que forem supríveis;
- b) anular o procedimento, no todo ou em parte, por vício insanável nos termos do art. 71 da Lei nº 14.133/2021;
- c) revogar o procedimento por motivo de conveniência e oportunidade nos termos do art. 71 da Lei nº 14.133/2021; ou
- d) adjudicar o objeto e homologar a licitação em ato único e encaminhar os autos ao órgão requisitante/interessado para que esse convoque o adjudicatário para assinatura do contrato.

15.4. A adjudicação do objeto da licitação será efetuada por menor preço global.

15.4.1. Encerrada a licitação, a COMISSÃO divulgará no site do MUNICÍPIO DE IRECÊ DA BAHIA e no Diário Oficial os atos de adjudicação do objeto, de homologação do certame;

15.5. É facultado ao MUNICÍPIO DE IRECÊ, quando a Licitante adjudicatária não cumprir as condições deste Edital e seus Anexos, não apresentar a garantia de execução do Contrato, não assinar o Contrato ou não aceitar ou retirar o instrumento equivalente no prazo e condições estabelecidas:

15.5.1. Convocar os Licitantes remanescentes, na ordem de classificação, para a celebração do Contrato nas mesmas condições ofertadas pelo Licitante vencedor.

15.5.2. Na hipótese de nenhum dos Licitantes aceitarem a contratação nos termos do subitem acima, o MUNICÍPIO DE IRECÊ poderá convocar os Licitantes remanescentes, na ordem de classificação, para a celebração do Contrato nas condições ofertada por estes, desde que o respectivo valor seja igual ou inferior ao orçamento estimado para a contratação, inclusive quanto aos preços atualizados nos termos deste Edital.

16 - DOS RECURSOS ORÇAMENTÁRIOS

16.1- Os recursos para a cobertura das despesas com os serviços de que trata o objeto serão oriundos das dotações orçamentárias constantes no orçamento vigente MUNICÍPIO DE IRECÊ.

16.2 - As despesas referentes à execução do contrato correrão por conta da seguinte dotação orçamentária:

Unidade: 02.12.02 - Fundo de Saúde; Projeto/Atividade: 2057 - Manutenção do Centro Especializado em Reabilitação Física e Intelectual - CER; Elemento de Despesa: 4490.51.00 - Obras e Instalações; Fontes de Recursos: 1-500-1002 - Identificação das despesas com ações e serviços públicos de saúde.

17 - DA ASSINATURA DO TERMO DE CONTRATO

17.1. Nos termos do artigo 6º, inciso XVII da Lei 14.133/2021 esse contrato é considerado de escopo, e, nesses termos impõem ao contratado o dever de realizar a prestação do serviço objeto deste contrato.



Prefeitura Municipal de Irecê/BA

Rua Lafayette Coutinho, s/n, (Antigo Fórum), Centro, Irecê/BA

CEP: 44.900-000 - Tel: (74) 3641-3116 / (74) 3641-1733

Site: www.irece.ba.gov.br - E-mail: licita_irece@hotmail.com



17.2. À execução do contrato, bem como os casos nele omissos, regular-se-ão pelas cláusulas contratuais e pelos preceitos de direito público, aplicando-lhes, supletivamente, os princípios da teoria geral dos contratos e as disposições de direito privado, na forma estipulado na lei nº14.133/2021.

17.3. O Município de Irecê através do Prefeito Municipal convocará licitante vencedora, durante a validade da sua proposta para, no prazo máximo de 2 (dois) dias úteis, assinar o contrato, constante no Anexo deste edital.

17.4. O prazo da convocação poderá ser prorrogado uma vez, por igual período, quando solicitado pela licitante vencedora durante o seu transcurso, desde que ocorra motivo justificado e aceito pelo Município de Irecê.

17.5. É facultada ao Município de Irecê, quando a convocada não assinar o referido documento no prazo e nas condições estabelecidos, chamar as licitantes remanescentes, obedecida a ordem de classificação, para fazê-lo em igual prazo e nas mesmas condições propostas pela primeira classificada, inclusive quanto aos preços atualizados, ou revogar esta licitação.

17.6. A recusa injustificada da licitante vencedora em assinar o contrato, aceitar ou retirar o instrumento equivalente, dentro do prazo estabelecido, caracteriza o descumprimento total da obrigação assumida, sujeitando-a as penalidades legalmente estabelecidas neste edital e na lei 14.133/2021.

17.7. O disposto no item anterior não se aplica às licitantes convocadas em substituição à empresa vencedora respeitando a ordem de classificação da menor proposta, que não aceitarem a contratação nas mesmas condições propostas pela adjudicatária, inclusive quanto ao prazo e preço.

17.8. A expedição da Ordem de Serviço Inicial somente se efetivará após a publicação do extrato do Contrato no Diário Oficial e a entrega da Garantia de Cumprimento do Contrato.

18 - SUBCONTRATAÇÃO

18.1 O contratado, na execução do contrato, sem prejuízo das responsabilidades contratuais e legais, poderá subcontratar partes da obra, serviço ou fornecimento, até o limite de 20%, sempre com a anuência da Administração nos termos do art. 122 da lei nº 14.133/2021, dando preferência na subcontratação para as microempresas ou empresa de pequeno porte nos termos do inciso II do art. 48 da lei complementar 123/2006.

18.1.1 A empresa vencedora da licitação deve apresentar um comprovante de capacidade técnica do subcontratado, que vai ser avaliada e juntada aos autos do processo;

18.1.2 A empresa vencedora da licitação não pode fazer a subcontratação de qualquer pessoa física ou jurídica com quem tenha vínculo de natureza técnica, comercial, econômica, financeira, trabalhista ou civil com os quadros da administração pública responsáveis pela realização do certame e fiscalização dos contratos.

19 - DA ATUALIZAÇÃO FINANCEIRA

19.1 - Reajustamentos para garantir a manutenção do equilíbrio econômico-financeiro de contrato consistente na aplicação do índice de correção monetária como base no Índice Nacional de Preços ao Consumidor Amplo – IPCA;

19.2 - Decorrido período superior a um ano, contado a partir do mês-base do orçamento, o reajuste será aplicado no Índice Nacional de Preços ao Consumidor



Prefeitura Municipal de Irecê/BA

Rua Lafayette Coutinho, s/n, (Antigo Fórum), Centro, Irecê/BA

CEP: 44.900-000 - Tel: (74) 3641-3116 / (74) 3641-1733

Site: www.irece.ba.gov.br - E-mail: licita_irece@hotmail.com



Ampla – IPCA, com base nos valores dos índices do 1º mês de cada período subsequente de 12 (doze) meses.

19.3 - Os valores a serem pagos, no caso de ocorrer atraso na data prevista deverão ser atualizados financeiramente, desde que o CONTRATADO não tenha dado causa ao atraso, conforme o disposto no Art. 1º-F, da Lei n. 9.494, de 10/09/1997, com a redação dada pelo Art. 5º, da Lei 11.960, de 29/06/2009, após decorridos 30 dias contados a partir da data do atestado de conformidade e entrega da nota fiscal.

19.4 - Caso o índice estabelecido para reajustamento venha a ser extinto ou de qualquer forma não possa mais ser utilizado, será adotado em substituição, mediante aditamento do Contrato, o que vier a ser determinado pela legislação então em vigor.

19.5 - Na ausência de previsão legal quanto ao índice substituto, as partes elegerão novo índice oficial, para reajustamento do preço do valor remanescente.

20 - DA ALTERAÇÃO CONTRATUAL

20.1 - No interesse da Administração, o valor do contrato decorrente desta licitação poderá ser acrescido ou reduzido em até 25% com aumento ou supressão de serviços correspondentes, sem que disso resulte para contratada direito a qualquer reclamação ou indenização:

20.2- Para garantia do integral cumprimento das obrigações assumidas o contratado deverá prestar garantia, no valor correspondente a 5% (cinco por cento) do valor do contrato, até o dia da assinatura do contrato; nos termos do art. 98 da lei 14.133/2021.

20.2.1 - SEGURO GARANTIA (a seguradora deverá firmar o contrato, inclusive os aditivos, como interveniente anuente e poderá) nos termos do art. 97 da lei 14.133/2021:

- a) - ter livre acesso às instalações em que for executado o contrato principal;
- b) - acompanhar a execução do contrato principal;
- c) - ter acesso a auditoria técnica e contábil;
- d) - requerer esclarecimentos ao responsável técnico pela obra ou pelo fornecimento;
- e) - a emissão de empenho em nome da seguradora, ou a quem ela indicar para a conclusão do contrato, será autorizado desde que demonstrada sua regularidade fiscal;
- f) - a seguradora poderá subcontratar a conclusão do contrato, total ou parcialmente.

20.2.2. Na hipótese de inadimplemento do contratado, serão observadas as seguintes disposições:

20.2.2.1 Caso a seguradora execute e conclua o objeto do contrato, estará isenta da obrigação de pagar a importância segurada indicada na apólice;

20.2.2.2 Caso a seguradora não assuma a execução do contrato pagará a integralidade da importância segurada indicada na apólice.

20.2.3 - O prazo de vigência da apólice será igual ou superior ao prazo estabelecido no contrato principal e deverá acompanhar as modificações referentes à vigência deste mediante a emissão do respectivo endosso pela seguradora;

20.2.4 - O seguro-garantia continuará em vigor mesmo se o contratado não tiver pago o prêmio nas datas convencionadas.

20.2.5 - A garantia prestada pelo contratado será liberada ou restituída após a fiel execução do contrato.

20.3 - Será exigida garantia adicional do licitante vencedor cuja proposta for inferior a 85% (oitenta e cinco por cento) do valor orçado pela Administração, equivalente à diferença entre este último e o valor da proposta, nos termos do § 5º do art. 59 da lei nº 14.133/2021.



Prefeitura Municipal de Irecê/BA

Rua Lafayette Coutinho, s/n, (Antigo Fórum), Centro, Irecê/BA

CEP: 44.900-000 - Tel: (74) 3641-3116 / (74) 3641-1733

Site: www.irece.ba.gov.br - E-mail: licita_irece@hotmail.com



21 - DA VIGÊNCIA DO CONTRATO

21.1. O prazo de vigência do contrato será de **18 (dezoito) meses**, contados da sua assinatura, tendo eficácia após publicado o respectivo extrato na Imprensa Oficial, podendo ser prorrogado automaticamente em conformidade com o disposto no art. 111 da Lei 14.133/2021 por ser considerado contrato de escopo nos termos do item 17.1 desse Edital.

21.2 O prazo de execução do objeto do presente contrato será de **12 (doze) meses, conforme cronograma físico-financeiro**, iniciando-se a contagem após a data de assinatura da Ordem de Serviço, vinculando-se a sua execução e conclusão ao Cronograma físico-financeiro.

22 - DA FISCALIZAÇÃO DO CONTRATO

22.1. O CONTRATANTE designará por meio de Portaria, um representante da Administração para acompanhar e fiscalizar a execução das atividades inerentes ao objeto contratado, conforme dispõe o Art. 117 da Lei nº. 14.133, designados conforme requisitos estabelecidos no art. 7º da referida norma;

22.2. Ao Fiscal do CONTRATO compete autorizar formalmente a mobilização e/ou desmobilização de técnicos, equipamentos, veículos, móveis, mobiliários etc., de forma que não haja ociosidade de itens mobilizados e atenda plenamente ao ritmo de execução das obras/serviços.

22.3. Caberá ao fiscal do contrato fazer cumprir todas as exigências do CONTRATANTE e as responsabilidades da CONTRATADA, descritas no Projeto Básico, assim como, a elaboração da planilha de cálculo dos quantitativos de serviços executados mensalmente.

22.4. O acompanhamento e a FISCALIZAÇÃO da execução do CONTRATO consistirão nos critérios a serem estabelecidos para a avaliação da qualidade e de aceite dos serviços prestados em consonância aos recursos alocados, utilizando-se de instrumentos de controle para compreensão e mensuração dos seguintes aspectos:

- a) Os resultados alcançados em relação à CONTRATADA;
- b) A verificação dos prazos de execução e da qualidade demandada;
- c) Os recursos humanos empregados, em função da quantidade e da formação profissional exigida;
- d) A qualidade e quantidade dos recursos materiais utilizados;
- e) A adequação dos serviços prestados à rotina de execução estabelecida; e
- f) O cumprimento das demais obrigações decorrentes do CONTRATO na forma prevista na Lei nº 14.133/2021.

22.5. O ORÇAMENTO e a PLANILHA DE COMPOSIÇÃO DE CUSTOS E FORMAÇÃO DE PREÇOS serão instrumento de FISCALIZAÇÃO quanto ao cumprimento pela CONTRATADA dos encargos sociais e trabalhistas apresentadas em sua Proposta.

22.6. O CONTRATANTE se reserva o direito de rejeitar, no todo ou em parte, os serviços ora contratados, prestados em desacordo com o presente Contrato e o Edital que o originou.

23 - DO PAGAMENTO

23.1. O pagamento seguirá o cronograma do projeto básico e será feito por etapas após execução dos trabalhos, obrigatoriamente acompanhado da Nota Fiscal;



Prefeitura Municipal de Irecê/BA

Rua Lafayette Coutinho, s/n, (Antigo Fórum), Centro, Irecê/BA

CEP: 44.900-000 - Tel: (74) 3641-3116 / (74) 3641-1733

Site: www.irece.ba.gov.br - E-mail: licita_irece@hotmail.com



23.2. Juntamente à nota fiscal/fatura, deverão ser protocoladas as seguintes certidões de regularidade:

23.2.1. Prova de regularidade relativa ao Fundo de Garantia por Tempo de Serviço — FGTS, expedida pela Caixa Econômica Federal;

23.2.2. Prova de situação regular perante a Fazenda Pública Federal;

23.2.3. Prova de regularidade para com a Fazenda Pública do Estado de domicílio ou sede do licitante, ou outra equivalente na forma da lei;

23.2.4. Prova de regularidade para com a Fazenda Pública Municipal do domicílio ou sede da firma interessada;

23.2.5. Prova de regularidade para com a Justiça do Trabalho;

23.2.6 - As condições de pagamento são aquelas descritas nos subitens constantes da minuta de contrato prevista no edital.

23.2.7 - É vedada a antecipação de pagamento sem a correspondente contraprestação do serviço, contudo, na hipótese de se verificar a necessidade de algum estorno ou ajuste nas medições subsequentes ao efetivo pagamento, o benefício auferido pela CONTRATADA será deduzido dos créditos que a CONTRATADA fizer jus.

23.2.8 - Detectada antecipação de pagamento indevida, o valor será estornado em favor do CONTRATANTE, incidindo sobre a correspondente parcela a atualização financeira, mediante adoção da fórmula e índices tratados no item 19 deste instrumento;

23.2.9 - Eventuais acertos no Relatório de Medição a favor do CONTRATANTE, ocorridos após a liquidação do pagamento, serão efetuados nos créditos que a CONTRATADA fizer jus, incidindo sobre a parcela líquida a atualização financeira, mediante aplicação de índices constantes do item 19 deste Edital.

24 - DA IMPUGNAÇÃO AO EDITAL

24.1. É facultado a qualquer cidadão impugnar, por escrito, os termos da presente Concorrência até 03 (três) dias úteis antes da data fixada para abertura dos envelopes, devendo o Município de Irecê/BA, por intermédio do Agente de Contratação, julgar e responder à impugnação no prazo legal.

24.2. Decairá do direito de impugnar os termos desta Concorrência perante o Agente de Contratação do MUNICIPIO DE IRECÊ licitante a que não o fizer até o terceiro dia útil que anteceder à data estabelecida para a abertura dos envelopes, apontando as falhas ou irregularidades que o viciaria, hipótese em que tal comunicação não terá direito de recurso.

24.3. A impugnação feita tempestivamente pela licitante não a impedirá de participar desta Concorrência até o trânsito em julgado da decisão a ela pertinente.

24.4. À impugnação interposta deverá ser protocolizada junto ao Agente de Contratação do MUNICIPIO DE IRECÊ.

25 - DAS SANÇÕES ADMINISTRATIVAS

25.1 O CONTRATADO deverá observar, rigorosamente, as condições estabelecidas no Contrato, no Edital e seus Anexos, sob pena de lhes serem aplicadas as penalidades constantes dos art. 156 da lei 14.133/2021, a critério exclusivo do MUNICIPIO DE IRECÊ:

25.2 - Será aplicado ao responsável pelas infrações administrativas previstas neste edital e na lei nº 14.133/2021:



Prefeitura Municipal de Irecê/BA

Rua Lafayette Coutinho, s/n, (Antigo Fórum), Centro, Irecê/BA

CEP: 44.900-000 - Tel: (74) 3641-3116 / (74) 3641-1733

Site: www.irece.ba.gov.br - E-mail: licita_irece@hotmail.com



- a) advertência;
- b) multa;
- c) impedimento de licitar e contratar;
- d) declaração de inidoneidade para licitar ou contratar

25.3 - Na aplicação das sanções serão considerados:

- a) natureza e a gravidade da infração cometida;
- b) as peculiaridades do caso concreto;
- c) as circunstâncias agravantes ou atenuantes;
- d) os danos que dela provierem para a Administração Pública;
- e) a implantação ou o aperfeiçoamento de programa de integridade, conforme normas e orientações dos órgãos de controle.

25.4 - A sanção prevista no item 25.2, letra "a", será aplicada exclusivamente pela infração administrativa, quando não se justificar a imposição de penalidade mais grave.

25.5 - À sanção prevista item 25.2, letra "b", calculada na forma do edital ou do contrato, não poderá ser inferior a 0,5% (cinco décimos por cento) nem superior a 30% (trinta por cento) do valor do contrato licitado ou celebrado com contratação direta e será aplicada ao responsável por qualquer das infrações administrativas previstas no art. 155 da lei 14.133/2021.

25.6 - À sanção prevista item 25.2, letra "c", será aplicada ao responsável pelas infrações administrativas, impedindo de licitar ou contratar no âmbito da Administração Pública direta e indireta do ente federativo que tiver aplicado a sanção, pelo prazo mínimo de 3 (três) anos e máximo de 6 (seis) anos, nos termos do § 5º do art. 155 da lei 14.133/2021.

25.7 - A sanção prevista no item 25.2 deste edital será aplicada de forma gradativa ou por conveniência da administração que justifique a imposição de penalidade mais grave ao contratante, ainda ficara contratante impedido de contratar no âmbito da Administração Pública direta e indireta de todos os entes federativos, pelo prazo mínimo de 3 (três) anos e máximo de 6 (seis) anos. Nos termos do § 5º do art. 155 da lei 14.133/2021.

25.8 - Multa equivalente 0,5% até 10 % do valor da adjudicação por atraso injustificado na execução do contrato sujeitará o contratado a multa de mora, na forma prevista em edital.

26 - DA RESCISÃO

26.1. O presente contrato poderá ser rescindido a critério do CONTRATANTE, sem que à CONTRATADA caiba qualquer indenização ou reclamação, nos seguintes casos:

26.1.1. Inobservância das especificações acordadas no Contrato neste Edital da Concorrência do MUNICÍPIO DE IRECÊ.

26.1.2. Inadimplência de qualquer cláusula contratual e/ou da proposta ofertada.

26.1.3. Falência ou recuperação judicial.

26.2. O presente contrato pode também ser rescindido nos seguintes casos

26.2.1. A qualquer tempo, por interesse da administração com justificativas prevista na lei 14.133/2021.

26.2.2. Independente de interpelação ou notificação judicial ou extrajudicial, na hipótese de falência decretada ou confessada ou pedido de recuperação judicial da CONTRATADA,



Prefeitura Municipal de Irecê/BA

Rua Lafayette Coutinho, s/n, (Antigo Fórum), Centro, Irecê/BA

CEP: 44.900-000 - Tel: (74) 3641-3116 / (74) 3641-1733

Site: www.irece.ba.gov.br - E-mail: licita_irece@hotmail.com



26.2.3. A CONTRATADA reconhece os direitos da Administração, em caso de rescisão administrativa, prevista na lei nº 14.133/2021.

27 - DAS DISPOSIÇÕES FINAIS

27.1. O presente Edital poderá ser anulado, de ofício ou por provocação de terceiros, se houver ilegalidade, mediante parecer escrito e devidamente fundamentado;

27.2. Ser revogado, a juízo da Administração do Município de Irecê, se for considerada inoportuna ou inconveniente ao interesse público, decorrente de fato superveniente devidamente comprovado, pertinente e suficiente para justificar tal conduta.

27.3. Os proponentes são responsáveis pela fidelidade e legitimidade das informações e dos documentos apresentados em qualquer fase da licitação.

27.4. À participação no procedimento licitatório implica, automaticamente, a aceitação integral dos termos desta Concorrência e seus Anexos.

27.5. Em nenhum caso será concedido prazo para apresentação de documentos faltantes necessários à habilitação, que não tiverem sido entregues até o momento da abertura dos trabalhos.

27.6. O Agente de Contratação poderá solicitar, em qualquer oportunidade, informações complementares que julgar necessárias e pertinentes.

27.7. É facultada ao Agente de Contratação, em qualquer fase da licitação, a promoção de diligência destinada a esclarecer ou a complementar a instrução do processo licitatório, desde que não implique em inclusão de documento ou informação que deveria constar, originariamente, na documentação e proposta.

27.8. A ausência de pedido de esclarecimentos complementares por parte das proponentes implicará na tácita admissão de que as informações técnicas e jurídicas foram consideradas suficientes.

27.9. A licitante que, sem justa causa, descumprir as obrigações assumidas ou infringir os preceitos legais, ressalvados os casos fortuitos e de força maior, devidamente justificado e comprovado, responderá, conforme a natureza e gravidade da falta cometida, às penalidades e sanções pertinentes à matéria.

27.10. Os avisos desta Concorrência serão publicados no Diário Oficial Município de Irecê, nos Diários Oficial do Estado da Bahia, da União e Jornal de Grande Circulação, se for o caso, sem prejuízo da publicação em outros veículos de comunicação.

27.11. Em caso de dúvida, a interessada poderá contatar a de Contratação do Município de Irecê/BA, Setor de Licitações, sito à Rua Lafayette Coutinho, s/n, (Antigo Fórum), Centro, Irecê/BA, e-mail: licita_irece@hotmail.com, de segunda à sexta-feira para obtenção dos esclarecimentos que julgar necessários.

28 - ANEXOS DO EDITAL

- 1- ANEXO I - TERMO DE REFERÊNCIA.
- 2- ANEXO II - MODELO DE DECLARAÇÃO DE CONHECIMENTO DO LOCAL DE EXECUÇÃO DOS SERVIÇOS.
- 3- ANEXO III - MODELO DE CREDENCIAL
- 4- ANEXO IV - MODELO DE CARTA PROPOSTA
- 5- ANEXO V - MINUTA DE CONTRATO DE PRESTAÇÃO DE SERVIÇO
- 6- ANEXO VI - MODELO DE DECLARAÇÃO DE CONHECIMENTO E ACEITAÇÃO DAS CONDIÇÕES DO EDITAL E DA CONTRATAÇÃO
- 7- ANEXO VII - MODELO DECLARAÇÃO DE ENQUADRAMENTO PARA ME E EPP.



Prefeitura Municipal de Irecê/BA

Rua Lafayette Coutinho, s/n, (Antigo Fórum), Centro, Irecê/BA

CEP: 44.900-000 - Tel: (74) 3641-3116 / (74) 3641-1733

Site: www.irece.ba.gov.br - E-mail: licita_irece@hotmail.com



- 8- ANEXO VIII - DECLARAÇÃO QUE NÃO POSSUI EM SEU QUADRO DE EMPREGADOS SERVIDORES PÚBLICOS.
- 9- ANEXO IX - DECLARAÇÃO DE ELABORAÇÃO INDEPENDENTE DE PROPOSTA
- 10- ANEXO X – DECLARAÇÃO DE INEXISTÊNCIA DE FATO SUPERVENIENTE IMPEDITIVO DA HABILITAÇÃO
- 11- ANEXO XI – DECLARAÇÃO DE QUE PROPOSTA COMPREENDE A INTEGRALIDADE DOS CUSTOS
- 12- ANEXO XII – DECLARAÇÃO DE ATENDIMENTO AO INCISO XXXIII DO ART. 7º DA CONSTITUIÇÃO
- 13- ANEXO XII – DECLARAÇÃO DE IDONEIDADE
- 14- ANEXO X – PROJETO BÁSICO.

Irecê/BA, 12 de Janeiro de 2023.

Elmo Vaz Bastos de Matos
Prefeito Municipal

Joazino Alecrim Machado
Agente de Contratação



Prefeitura Municipal de Irecê/BA

Rua Lafayette Coutinho, s/n, (Antigo Fórum), Centro, Irecê/BA

CEP: 44.900-000 - Tel: (74) 3641-3116 / (74) 3641-1733

Site: www.irece.ba.gov.br - E-mail: licita_irece@hotmail.com

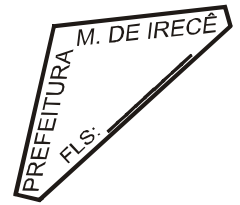

**ANEXO I:
TERMO DE REFERÊNCIA**

OBJETO DA CONTRATAÇÃO - Constitui objeto do presente termo, a contratação de empresa especializada para prestação de serviços de construção de unidade do Centro Especializado em Reabilitação - CER no Município de Irecê/BA, conforme Proposta de CER nº 13799700000123029/2023, firmada entre o Ministério da Saúde e o Fundo Municipal de Saúde de Irecê/BA.

TERMINOLOGIAS E DEFINIÇÕES - Neste Termo de Referência (TR) ou em quaisquer outros documentos relacionados com o objeto da contratação acima solicitado, os termos ou expressões têm o seguinte significado e/ou interpretação:

TERMO DE REFERÊNCIA (TR) – Conjunto de elementos necessários e suficientes, com nível de precisão adequado, para caracterizar os serviços a serem contratados ou os bens a serem fornecidos.

CANTEIRO DE OBRAS – Local onde serão implantadas as estruturas fixas e/ou móveis do empreiteiro, com vistas a apoiar suas atividades de execução das obras. Nestas estruturas estarão incluídas as instalações para as equipes de apoio e eventualmente do pessoal de acompanhamento e controle do Município de Irecê.

COMO CONSTRUÍDO (AS BUILT) – É a definição qualitativa e quantitativa de todos os serviços executados, resultante do Projeto Executivo com as alterações e modificações ocorridas durante a execução da obra, como desenhos, listas, planilhas, etc.

CONTRATADA – Empresa licitante selecionada e contratada pelo Município de Irecê para a execução do objeto.

CONTRATO – Documento, subscrito pelo Município de Irecê e o licitante vencedor do certame, que define as obrigações e direitos de ambas com relação à execução dos serviços.

CRONOGRAMA FÍSICO-FINANCEIRO – representação gráfica da programação parcial ou total de um trabalho ou serviço, no qual são indicadas as suas diversas etapas e respectivos prazos para conclusão, aliados aos custos ou preços.

DOCUMENTOS COMPLEMENTARES OU SUPLEMENTARES – Documentos que, por força de condições técnicas imprevisíveis, se fizerem necessários para a complementação ou suplementação dos documentos emitidos no Termo de Referência.

DOCUMENTOS DE CONTRATO – Conjunto de todos os documentos que integram o contrato e regulam a execução dos serviços, compreendendo o Edital, Termo de Referência, especificações técnicas, desenhos e proposta de preço da executante, cronogramas e demais documentos complementares que se façam necessários à execução do objeto.



Prefeitura Municipal de Irecê/BA

Rua Lafayette Coutinho, s/n, (Antigo Fórum), Centro, Irecê/BA

CEP: 44.900-000 - Tel: (74) 3641-3116 / (74) 3641-1733

Site: www.irece.ba.gov.br - E-mail: licita_irece@hotmail.com



DIÁRIO DE OBRA – É uma espécie de memorial da obra, onde são descritos os acontecimentos mais importantes em um determinado dia: os serviços feitos, os equipamentos utilizados (e por quantas horas), as condições do clima, etc. Caso necessário, também podem ser descritos os problemas na execução de serviços, falhas nos equipamentos, etc.

ESPECIFICAÇÃO TÉCNICA – Documento que descreve, de forma precisa, completa e ordenada, os materiais e os procedimentos de execução a serem adotados na construção. Têm como finalidade complementar a parte gráfica do projeto.

FISCALIZAÇÃO – Equipe do Município de Irecê indicada para exercer em sua representação a fiscalização do contrato.

LICITANTE – Empresa habilitada para apresentar proposta.

OBRAS E SERVIÇOS DE ENGENHARIA – São todas as atividades relativas à execução das obras civis, de construção, reforma, recuperação ou ampliação de bem imóvel.

PLANILHA DE CUSTOS DO VALOR DA PROPOSTA DO LICITANTE – Representa o produto do somatório do preço do Licitante de cada item discriminado, multiplicado pelos respectivos quantitativos, gerando o valor para execução do objeto que se pretende contratar.

PLANILHA DE CUSTOS DO VALOR DO ORÇAMENTO DE REFERÊNCIA – Representa o produto do somatório do preço de referência do Município de Irecê cada item discriminado, multiplicado pelos respectivos quantitativos, gerando o valor estimado para a reserva orçamentária e o limite para o pagamento do objeto que se pretende contratar.

PLANO DE TRABALHO – Documento que descreve a sequência de fases de uma tarefa ou a sequência de tarefas referentes a determinado serviço ou trabalho, indicando, inclusive, o tempo a ser gasto em cada uma.

PROJETO BÁSICO – Conjunto de elementos necessários e suficientes, com nível de precisão adequado, para caracterizar a obra ou serviço, ou complexo de obras ou serviços objeto da licitação, elaborado com base nas indicações dos estudos técnicos preliminares, que assegurem a viabilidade técnica e o adequado tratamento do impacto ambiental do empreendimento, e que possibilite a avaliação do custo da obra e a definição dos métodos e do prazo de execução.

PROJETO EXECUTIVO – É o conjunto dos elementos necessários e suficientes à execução completa da obra, de acordo com as normas pertinentes da Associação Brasileira de Normas Técnicas – ABNT.

PROPOSTA – Documento gerado pelo licitante que estabelece os valores unitário e global dos serviços e fornecimentos, apresentando todo o detalhamento dos custos e preços unitários propostos.



Prefeitura Municipal de Irecê/BA

Rua Lafayette Coutinho, s/n, (Antigo Fórum), Centro, Irecê/BA

CEP: 44.900-000 - Tel: (74) 3641-3116 / (74) 3641-1733

Site: www.irece.ba.gov.br - E-mail: licita_irece@hotmail.com



RELATÓRIO DE OBRAS – Documento a ser emitido pela CONTRATADA mensalmente, com o resumo da situação física e financeira, contendo: cumprimento da programação, ocorrências e recomendações, além de conclusões e projeções a respeito de prazos e custos.

REUNIÃO DE PARTIDA – Reunião com as partes envolvidas, Município de Irecê e CONTRATADA, onde se definem todos os detalhes do plano de trabalho e dá-se o “start up” da execução das obras.

REGIME DE EXECUÇÃO, VALOR ESTIMADO E CRITÉRIO DE JULGAMENTO.

Regime de Execução: EMPREITADA POR PREÇO GLOBAL

Valor estimado: Caráter sigiloso conforme previsto no art. 24 da Lei 14.133/2021.

Critério de Julgamento: Menor Preço.

LOCALIZAÇÃO DO OBJETO

Conforme documentos constantes no Projeto Básico e Planilhas de Preços Unitários (PPU).

DESCRIÇÃO DOS SERVIÇOS

As obras e serviços de engenharia objeto desta licitação encontram-se descritos e caracterizados no memorial descritivo do Projeto Básico do qual faz parte os desenhos e Especificações Técnicas, Planilhas de quantitativos que integram este Termo de Referência.

O objeto do presente certame licitatório compreende os serviços estabelecidos em conformidade com o Memorial Descritivo e Especificações Técnicas.

CONDIÇÕES DE PARTICIPAÇÃO

Poderão participar da presente licitação empresas do ramo, pertinente com o objeto desta licitação, individuais, que atendam às exigências do TR e seus anexos.

CONSÓRCIO

Não será permitida a participação de consórcio

SUBCONTRATAÇÃO

Será permitida a subcontratação em até 20% do objeto licitado dos serviços deste Termo de Referência.

VISITA AO LOCAL DAS OBRAS



Prefeitura Municipal de Irecê/BA

Rua Lafayette Coutinho, s/n, (Antigo Fórum), Centro, Irecê/BA

CEP: 44.900-000 - Tel: (74) 3641-3116 / (74) 3641-1733

Site: www.irece.ba.gov.br - E-mail: licita_irece@hotmail.com



A visita aos locais de prestação dos serviços NÃO será obrigatória, porém, recomenda-se às licitantes que seja realizada a visita aos locais onde serão executados os serviços e suas circunvizinhanças, por intermédio de pelo menos um engenheiro, indicado pela licitante, ou de seu representante legal ou responsável técnico, para tomar pleno conhecimento das condições e peculiaridades inerentes à natureza dos trabalhos a serem executados, avaliando os problemas futuros de modo que os custos propostos cubram quaisquer dificuldades decorrentes de sua execução, e obter, sob sua exclusiva responsabilidade, todas as informações que possam ser necessárias para a elaboração da proposta e execução do contrato.

É de inteira responsabilidade do licitante a verificação "*in loco*" das dificuldades e dimensionamento dos dados necessários à apresentação da Proposta. A não verificação dessas dificuldades não poderá ser avocada no desenrolar dos trabalhos como fonte de alteração dos termos contratuais estabelecidos.

Os custos de visita aos locais das obras e serviços de engenharia correrão por exclusiva conta do licitante.

A declaração de que conhece o local onde serão executados os serviços e suas circunvizinhanças será emitida pela empresa licitante, através dos seus prepostos, sendo condição indispensável para participação na licitação, mediante a apresentação da declaração.

Em caso de dúvidas sobre a visita ao local onde serão executadas as obras/serviços as licitantes deverão contatar com o Município de Irecê através do e-mail: licita_irecê@hotmail.com.

PROPOSTA

A Proposta de Preço deverá ser firme e precisa limitada rigorosamente ao objeto desta licitação, e não poderá conter condições ou alternativas não previstas neste TR e seus anexos constitutivos.

A Proposta constitui-se dos seguintes documentos:

- a) Planilha de Custos do Valor da Proposta do Licitante com todos os seus itens, devidamente preenchida, com clareza e sem rasuras, que é parte integrante deste Termo de Referência, observando-se os quantitativos.
- b) Junto com a proposta, a Planilha de Custos do Valor da Proposta do Licitante deverá, preferencialmente, ser apresentada em meio eletrônico (Microsoft Excel ou software livre), sem proteção do arquivo, objetivando facilitar a conferência da mesma.
- c) A Planilha de Custos do Valor da Proposta do Licitante deverá ser preenchida e assinada por profissional competente, conforme os arts. 13 e 14 da Lei 5194/1966.
- d) Não poderão ser apresentados preços unitários diferenciados para um mesmo serviço.



Prefeitura Municipal de Irecê/BA

Rua Lafayette Coutinho, s/n, (Antigo Fórum), Centro, Irecê/BA

CEP: 44.900-000 - Tel: (74) 3641-3116 / (74) 3641-1733

Site: www.irece.ba.gov.br - E-mail: licita_irece@hotmail.com



e) O licitante de melhor proposta classificada deverá preencher os formulários de composição de preços unitários, em formulário próprio, ofertados por item e subitem, com clareza e sem rasuras, vedada a utilização de unidades genéricas ou indicadas como verba.

– A planilha de composição de preços unitários deverá, preferencialmente, ser apresentada também em meio eletrônico (Microsoft Excel ou software livre), sem proteção do arquivo, objetivando facilitar a conferência da mesma;

– O licitante deverá apresentar a planilha de composição de preços unitários em conformidade com a Planilha de Custos do Valor da Proposta do Licitante;

– O licitante deverá, na composição de preços unitários de mão-de-obra, observar os pisos salariais normativos da categoria correspondente, fixados por lei, dissídio coletivo, acordos ou convenções coletivas de trabalho do(s) município(s) onde ocorrerá(ão) o(s) serviço(s), ou, quando esta abranger mais de um município;

– No caso de existirem itens de serviços repetidos na Planilha de Custos do Valor da Proposta do Licitante será necessário apresentar apenas uma composição de preços unitários, referenciando os itens aos qual a composição pertence, sendo necessário entregar as referidas composições na mesma ordem e com os mesmos nomes dos serviços constantes das planilhas, devendo estar devidamente assinadas por profissional competente, conforme os arts. 13 e 14 da Lei nº 5194/1966;

– As composições de custos unitários poderão ser verificadas quanto à adequação ao projeto, cabendo à comissão solicitar a compatibilidade da composição de custo unitário ao projeto.

f) Detalhamento dos Encargos Sociais.

– Encargos Sociais distintos para mensalistas e outro para horista.

g) Detalhamento do BDI (Bonificação sobre Despesas Indiretas).

– Preenchimentos dos quadros com BDI diferenciados para serviços e fornecimento de materiais e equipamentos, sob pena de desclassificação da proposta;

– No preenchimento dos Quadros – Detalhamento do BDI, o licitante deverá considerar todos os impostos, taxas e tributos, conforme previsto na legislação vigente, ou seja, aplicado sobre o preço de venda da obra;

– Deverá ser considerado no BDI, o ISS (Imposto sobre Serviços) do município de Irecê/BA/BA, onde será executada a obra.

– Não poderão ser considerados no Detalhamento do BDI, bem como na Planilha de Custos do Valor da Proposta do Licitante, os tributos: Imposto de Renda Pessoa Jurídica – IRPJ e a Contribuição Social Sobre o Lucro Líquido – CSLL;

– No detalhamento do BDI, não deverá constar do item “Despesas Financeiras” a previsão de despesas relativas aos dissídios;

– Os custos referentes aos serviços de Administração Local e Manutenção do Canteiro (AM) não poderão ser considerados como despesas indiretas e, portanto, não deverão constar do BDI. O licitante deverá apresentar um montante global específico para os serviços de “AM” na Planilha de Custos do Valor da Proposta, onde deverão estar contemplados os itens transporte de pessoal, mão-de-obra, ferramentas, medicina e segurança do trabalho, seguros, alimentação do pessoal, veículos e equipamentos, outros materiais diversos, controle tecnológico, comunicação e energia,



Prefeitura Municipal de Irecê/BA

Rua Lafayette Coutinho, s/n, (Antigo Fórum), Centro, Irecê/BA

CEP: 44.900-000 - Tel: (74) 3641-3116 / (74) 3641-1733

Site: www.irece.ba.gov.br - E-mail: licita_irece@hotmail.com



etc., devendo observar os quantitativos mínimos necessários ao atendimento do escopo do Termo de Referência.

h) Cronograma Físico-Financeiro dos itens da Planilha de Custos do Valor da Proposta do Licitante, obedecendo às atividades e prazos, com quantitativos previstos mês a mês, observando o prazo estabelecido para a execução dos serviços, conforme estabelecido neste TR.

A Proposta deverá ser datada e assinada pelo representante legal do licitante, com o valor global evidenciado em separado na 1ª folha da proposta, em algarismo e por extenso, baseado nos quantitativos dos serviços e fornecimentos descritos na Planilha de Custos do Valor da Proposta do Licitante, nela incluídos todos os impostos e taxas, emolumentos e tributos, leis, encargos sociais e previdenciários, lucro, despesas indiretas, custos relativos à mão-de-obra, fornecimento de materiais, ferramentas e equipamentos necessários à sua execução, transporte até o local da obra, carga, transporte e descarga de materiais destinados ao bota-fora. No caso de omissão das referidas despesas, considerar-se-ão inclusas no valor global ofertado.

O licitante deverá prever todos os acessos necessários para permitir a chegada dos equipamentos e materiais no local de execução das obras e serviços de engenharia, avaliando-se todas as suas dificuldades, pois os eventuais custos decorrentes de qualquer serviço para melhoria destes acessos correrão por conta da CONTRATADA.

O licitante deverá utilizar, sempre que possível, nos valores propostos, mão-de-obra, materiais, tecnologias e matérias primas existentes no local da execução das obras e serviços de engenharia, desde que não se produzam prejuízos à eficiência na execução do objeto e que seja respeitado o limite do orçamento estimado para a contratação.

DOCUMENTAÇÃO DE HABILITAÇÃO

QUALIFICAÇÃO TÉCNICA

O Licitante deverá apresentar os seguintes documentos:

a) Registro ou inscrição da empresa no Conselho Regional de Engenharia e Agronomia (CREA) ou conselho competente, demonstrando o ramo de atividade pertinente e compatível com o objeto deste Termo de Referência;

b) Declaração de conhecimento do local de execução dos serviços (conforme subitem 6.4.4) informando que tem conhecimento do local onde serão executadas as obras e serviços de engenharia, emitida pela própria licitante, assinada pelo(s) o(s) Responsável(is) Técnico(s) ou Representante Legal.

c) Atestado(s) de capacidade técnica, em nome da empresa, expedido por pessoa jurídica de direito público ou privado, que comprove que o licitante tenha executado serviços/obras similares de porte e complexidade ao objeto desta licitação, executadas com técnicas construtivas semelhantes ou superiores às requeridas para execução do objeto.



Prefeitura Municipal de Irecê/BA

Rua Lafayette Coutinho, s/n, (Antigo Fórum), Centro, Irecê/BA
CEP: 44.900-000 - Tel: (74) 3641-3116 / (74) 3641-1733
Site: www.irece.ba.gov.br - E-mail: licita_irece@hotmail.com



- c1) Definem-se como obras similares, os serviços semelhantes aos descritos no Projeto Básico/Executivo;
- c2) Definem-se como obras de porte e complexidade similares àquelas que apresentam grandezas e características técnicas semelhantes às descritas no Projeto Básico/Executivo, parte integrante deste Termo de Referência;
- c3) Deverá(ão) constar do(s) atestado(s) ou da(s) certidão(ões) expedida(s) pelo CREA, em destaque, os seguintes dados: local de execução, nome do contratante e da pessoa jurídica contratada, nome(s) do(s) responsável(is) técnico(s), seu(s) título(s) profissional(is) e número(s) de registro(s) no CREA; descrição técnica sucinta indicando os serviços e quantitativos executados e o prazo final de execução.
- c4) No caso de atestados decorrentes de obras executadas em consórcio serão considerados, para efeito de qualificação, os quantitativos nos percentuais de participação de cada consorciado. No caso de atestados decorrentes de obras executadas em consórcio no qual há discriminação expressa de execução de partes distintas de obras/serviços por cada consorciada, será considerada a parcela executada por cada uma das empresas consorciadas;
- c.4.1) Para fins de comprovação do percentual de participação do consorciado, deverá ser juntada à certidão/atestado, cópia do instrumento de constituição do consórcio.

ESTIMATIVA DE CUSTO, REFERÊNCIA DE PREÇOS E DOTAÇÃO ORÇAMENTÁRIA

Os recursos orçamentários em que correrão as despesas:

Unidade: 02.12.02 - Fundo de Saúde;

Projeto/Atividade: 2057 - Manutenção do Centro Especializado em Reabilitação Física e Intelectual - CER;

Elemento de Despesa: 4490.51.00 - Obras e Instalações;

Fontes de Recursos: 1-500-1002 - Identificação das despesas com ações e serviços públicos de saúde.

O valor estimado para a contratação dos insumos, obras e serviços de engenharia objeto destes Termos de Referência é de caráter sigiloso conforme previsto no art. 24 da Lei 14.133/2021.

Estão inclusos no orçamento, o BDI, os encargos sociais, as taxas, os impostos e os emolumentos. Os quantitativos de referência necessários à formulação da proposta para a execução do objeto constam da Planilha anexo ao edital, parte integrante deste Termo de Referência.

O orçamento estimado estará disponível permanentemente aos órgãos de controle externo e interno.



Prefeitura Municipal de Irecê/BA

Rua Lafayette Coutinho, s/n, (Antigo Fórum), Centro, Irecê/BA

CEP: 44.900-000 - Tel: (74) 3641-3116 / (74) 3641-1733

Site: www.irece.ba.gov.br - E-mail: licita_irece@hotmail.com



PRAZO DE EXECUÇÃO E VIGÊNCIA

O prazo para execução do objeto deste TR será de 12 (doze) meses, conforme cronograma físico-financeiro, contado a partir da data de emissão da Ordem de Serviço, podendo ser prorrogado, mediante manifestação expressa das partes.

O prazo para vigência do contrato, contado em meses consecutivos, a partir da data de emissão da Ordem de Serviço, será o prazo de execução do objeto informado acima, acrescido dos dias necessários para expedição do Termo de Encerramento Físico dos serviços.

A expedição da “Ordem de Serviço” somente se efetivará após a publicação do extrato do Contrato no “Diário Oficial” e entrega das “Garantias de Cumprimento do Contrato e Riscos de Engenharia”, na Unidade de Finanças do Município de Irecê.

FORMAS E CONDIÇÕES DE PAGAMENTO

Os pagamentos das obras e serviços de engenharia serão efetuados em reais, com base nas medições mensais, dos serviços efetivamente executados, obedecendo aos preços unitários apresentados pela CONTRATADA em sua proposta, e contra a apresentação da(s) Fatura(s)/Nota(s) Fiscal(is), devidamente atestada pela fiscalização do Município de Irecê/BA, formalmente designada, e do respectivo Boletim de medição referente ao mês de competência, observando-se o disposto nos subitens seguintes:

O Município de Irecê somente pagará a CONTRATADA pelos serviços efetivamente executados, com base nos preços integrantes da proposta aprovada e, caso aplicável, a incidência de reajustamento e reequilíbrio econômico financeiro e atualização financeira.

Somente serão pagos os materiais e equipamentos instalados e assentados, mediante atesto pelo fiscal do contrato.

Nos preços apresentados pelo Licitante deverão estar incluídos todos os custos diretos e indiretos para a execução das obras e dos serviços, de acordo com as condições previstas no Edital e seus anexos, constituindo-se na única remuneração possível de ser atribuída pelos trabalhos contratados e executados.

O pagamento da instalação do canteiro, mobilização e desmobilização será no valor apresentado na proposta do Licitante, respeitado o valor máximo estabelecido pelo Subitem 7.4 deste TR, da seguinte forma:

- a) Instalação do canteiro: devidamente instalado e de acordo com o cronograma físico-financeiro proposto;
- b) Mobilização: serão medidos e pagos proporcionalmente ao efetivamente realizado.
- c) Desmobilização: após a total desmobilização, comprovada pela Fiscalização.

Administração Local e Manutenção do Canteiro (AM) – será pago conforme o percentual de serviços executados (execução física) no período, conforme a fórmula



Prefeitura Municipal de Irecê/BA

Rua Lafayette Coutinho, s/n, (Antigo Fórum), Centro, Irecê/BA

CEP: 44.900-000 - Tel: (74) 3641-3116 / (74) 3641-1733

Site: www.irece.ba.gov.br - E-mail: licita_irece@hotmail.com



abaixo, limitando-se ao recurso total destinado para o item, sendo que ao final da obra o item será pago 100%.

$$\%ALS = \frac{\text{Valor da Medição Sem AM}}{\text{Valor do Contrato (incluso aditivo financeiro) Sem AM}}$$

Administração Local e Manutenção do Canteiro (AM) terá como unidade, na Planilha de Custos, a medida “mês”, e será pago mensalmente o valor absoluto, com no máximo duas casas decimais, oriundo do produto entre o percentual da fórmula supracitada e o valor total da “AM”.

Caso haja atraso no cronograma, por motivos ocasionados pelo Município de Irecê, será pago o valor total da Administração Local e Manutenção de Canteiro (AM) prevista no período da medição.

O aditivo financeiro da Administração Local/Manutenção do canteiro de obras (AM) não está atrelado à prorrogação de prazo contratual. Seu acréscimo decorre apenas em virtude de acréscimos financeiros realizados ao contrato, por meio de aditivos de valor. Além disso, a CONTRATADA deverá demonstrar efetivamente o acréscimo da estrutura de Administração Local/Manutenção do canteiro de obras (AM), disponibilizada para execução dos serviços.

O cronograma físico-financeiro apresentado pelo licitante deve atender as exigências deste TR e ser entendido como primeira estimativa de evento dos serviços objeto desta licitação. Com base nesse cronograma de licitação, será ajustado um cronograma de execução de acordo com a programação física e financeira existente por ocasião da emissão da ordem de serviço, ou durante a execução do contrato, desde que devidamente autuado em processo.

FISCALIZAÇÃO

A fiscalização dos serviços será feita por empregado formalmente designado, a quem compete verificar se a CONTRATADA está executando os trabalhos, observando o contrato e os documentos que o integram e competências definidas no Manual de Contrato.

Fica assegurado aos técnicos do Município de Irecê, Bahia o direito de, a seu exclusivo critério, acompanhar, fiscalizar e participar, total ou parcialmente, diretamente ou por meio de terceiros, da execução dos serviços prestados pela CONTRATADA, com livre acesso ao local de trabalho para obtenção de quaisquer esclarecimentos julgados necessários à execução dos serviços.

Participar da Reunião de Partida entre as partes envolvidas, Município de Irecê, Bahia e CONTRATADA, onde serão definidos todos os detalhes do Plano de Trabalho e dar-se-á o “start-up” da execução das obras.

Acompanhar a execução dos serviços objeto do contrato, “in loco”, como representante da Município de Município de Irecê, Bahia, de forma a garantir o cumprimento do que



Prefeitura Municipal de Irecê/BA

Rua Lafayette Coutinho, s/n, (Antigo Fórum), Centro, Irecê/BA

CEP: 44.900-000 - Tel: (74) 3641-3116 / (74) 3641-1733

Site: www.irece.ba.gov.br - E-mail: licita_irece@hotmail.com



foi pactuado, observando para que não haja subcontratação de serviços vedados no instrumento assinado pelas partes.

Esclarecer dúvidas ou fornecer informações solicitadas pelo preposto/representante da CONTRATADA ou, quando não estiverem sob sua alçada, encaminhá-las a quem compete.

Checar se a CONTRATADA disponibilizou as instalações, equipamentos e recursos humanos previstos para a execução dos serviços.

Acompanhar a elaboração do “as built” (como construído) ao longo da execução dos serviços.

Tratar diretamente com a equipe de apoio à fiscalização contratada pelo Município de Irecê, Bahia, quando houver, exigindo atuação em conformidade com o instrumento do contrato, cobrando a presença de técnicos no local da prestação dos serviços, emissão de relatórios, boletins ou outros documentos que se façam necessários ao fiel cumprimento do objeto.

Solicitar da CONTRATADA a relação de empregados contratados e terceirizados, com as seguintes informações: nome completo, cargo ou função, valor do salário, número do RG e do CPF.

Informar ao titular da unidade orgânica demandante e ao gestor de contrato sobre o andamento dos serviços, por meio do Relatório de Acompanhamento Físico da obra – RAF.

Efetuar os registros diários no Diário da Obra.

Determinar a reparação, correção, remoção, reconstrução ou substituição, a expensas da CONTRATADA, no total ou em parte, dos serviços nos quais forem detectados vícios, defeitos ou incorreções resultantes da execução ou dos materiais empregados.

Acompanhar o cumprimento, pela CONTRATADA, do cronograma físico-financeiro pactuado, encaminhando ao gestor de contrato, quando houver, ou ao titular da unidade orgânica demandante, eventuais pedidos de modificações, substituições de materiais e equipamentos, solicitados pela CONTRATADA.

Estabelecer prazo para correção de eventuais pendências na execução do contrato e informar ao gestor de contrato, quando houver, ou ao titular da unidade orgânica, ocorrências que possam gerar dificuldades à conclusão da obra ou em relação a terceiros, cientificando-a da possibilidade de não conclusão do objeto na data aprazada, com as devidas justificativas.

Rejeitar, no todo ou em parte, obra, serviço ou fornecimento executado em desacordo com o instrumento contratual.



Prefeitura Municipal de Irecê/BA

Rua Lafayette Coutinho, s/n, (Antigo Fórum), Centro, Irecê/BA

CEP: 44.900-000 - Tel: (74) 3641-3116 / (74) 3641-1733

Site: www.irece.ba.gov.br - E-mail: licita_irece@hotmail.com



Notificar a CONTRATADA sobre quaisquer ocorrências encontradas em desconformidade com as cláusulas contratuais, sempre por escrito, com prova de recebimento da notificação.

Manter em arquivo organizado memória de cálculo dos quantitativos de serviços executados e os consequentes boletins de medição.

Encaminhar à Contratada cópia da Licença Ambiental, se houver, caso contrário, cópia da legislação de dispensa do referido documento.

Atestar as notas fiscais e encaminhá-las ao gestor de contrato, quando houver, ou ao titular da unidade orgânica demandante, para providências quanto ao pagamento.

Receber, analisar, emitir parecer e encaminhar ao gestor de contrato, quando houver, ou ao titular da unidade orgânica demandante, para providências, os pedidos de reajuste/repactuação e reequilíbrio econômico financeiro.

Manter controle sobre o prazo de vigência do instrumento contratual sob sua responsabilidade e encaminhar processo ao gestor de contrato, quando houver, ou ao titular da unidade orgânica demandante, no caso de solicitação de prorrogação do prazo de vigência contratual.

Analisar e emitir nota técnica referente aos pedidos de prorrogação de prazos, de interrupções na execução do objeto, de serviços extraordinários, de modificações no projeto ou alterações relativas à qualidade, à segurança e outras, de modo a subsidiar a decisão final pela autoridade competente.

Informar à unidade de finanças, mediante Termo de Encerramento Físico – TEF, quanto ao término da vigência do contrato, para providências no sentido de liberação da garantia contratual em favor da CONTRATADA.

Receber as etapas de obra, serviços ou fornecimentos mediante medições precisas e de acordo com as regras contratuais.

Informar ao gestor de contrato, quando houver, ou ao titular da unidade orgânica demandante as ocorrências relacionadas à execução do contrato que ultrapassem a sua competência de atuação, objetivando a regularização das faltas ou defeitos observados.

Acompanhar e cobrar da CONTRATADA a execução de planos ou programas ambientais, quando houver, bem como o cumprimento das condicionantes da licença ambiental, também quando houver, tomando providências para minimizar impactos de acidentes ambientais.

Acompanhar a execução da obra, verificando a correta utilização quantitativa e qualitativa dos materiais e equipamentos empregados, com a finalidade de zelar pela manutenção da qualidade adequada.



Prefeitura Municipal de Irecê/BA

Rua Lafayette Coutinho, s/n, (Antigo Fórum), Centro, Irecê/BA

CEP: 44.900-000 - Tel: (74) 3641-3116 / (74) 3641-1733

Site: www.irece.ba.gov.br - E-mail: licita_irece@hotmail.com



Cabe à Fiscalização verificar a ocorrência de fatos para os quais haja sido estipulada qualquer penalidade contratual. A Fiscalização informará ao setor competente quanto ao fato, instruindo o seu relatório com os documentos necessários, e em caso de multa, a indicação do seu valor.

A ação e/ou omissão, total ou parcial, da Fiscalização não eximirá a CONTRATADA da integral responsabilidade pela execução do objeto deste contrato.

A Fiscalização deverá verificar, periodicamente, no decorrer da execução do contrato, se a CONTRATADA mantém, em compatibilidade com as obrigações assumidas, todas as condições de habilitação e qualificação exigidas na licitação, comprovada mediante consulta ao SICAF, CADIN ou certidões comprobatórias.

RECEBIMENTO DEFINITIVO DOS SERVIÇOS

Para a finalização dos trabalhos e, respectiva emissão, por parte do Município de Irecê, Bahia, do Termo de Encerramento Físico e do Atestado de Capacidade Técnica, além da liberação da caução contratual, a CONTRATADA deverá executar todos os serviços descritos no item 5 deste TR, conforme o projeto básico e as especificações técnicas estabelecidas pelo Município de Irecê.

Após o término dos serviços objeto deste TR, a CONTRATADA requererá à FISCALIZAÇÃO, o seu recebimento provisório, que deverá ocorrer no prazo de até 15 (quinze) dias da data de sua solicitação.

Na hipótese da necessidade de correção, será estabelecido pela FISCALIZAÇÃO um prazo, para que a CONTRATADA, às suas expensas, complemente, refaça ou substitua os serviços rejeitados.

Após o recebimento provisório do objeto pela FISCALIZAÇÃO, será designado Servidor ou Comissão para o recebimento definitivo do objeto, que deverá ocorrer no prazo de até 90 (noventa) dias da data de sua designação.

Na hipótese da necessidade de correção, o Servidor ou Comissão estabelecerá um prazo para que a CONTRATADA, às suas expensas, complemente, refaça ou substitua os serviços rejeitados.

Os ensaios, testes e demais provas exigidas por normas técnicas oficiais para a boa execução do objeto do contrato correm por conta do contratado.

Aceitos e aprovados os serviços, será emitido o Termo de Encerramento Físico (TEF), que deverá ser assinado por representante autorizado da CONTRATADA, possibilitando a liberação da garantia.

O recebimento provisório ou definitivo não exclui a responsabilidade civil pela solidez e segurança da obra ou do serviço, nem ético-profissional pela perfeita execução do contrato, dentro dos limites estabelecidos neste Termo de Referência, por parte da CONTRATADA.



Prefeitura Municipal de Irecê/BA

Rua Lafayette Coutinho, s/n, (Antigo Fórum), Centro, Irecê/BA

CEP: 44.900-000 - Tel: (74) 3641-3116 / (74) 3641-1733

Site: www.irece.ba.gov.br - E-mail: licita_irece@hotmail.com



Após a emissão do Termo de Encerramento Físico (TEF), o Município de Irecê, emitirá, caso solicitado, o Atestado de Capacidade Técnica declarando a qualidade e o desempenho dos serviços prestados pela Contratada.

A CONTRATADA entende e aceita que o pleno cumprimento do estipulado neste item é condicionante para:

- a) Emissão do Termo de Encerramento Físico (TEF);
- b) Emissão do Atestado de Capacidade Técnica;
- c) Liberação da Caução Contratual.

A última fatura de serviços somente será encaminhada para pagamento após a emissão do Termo de Encerramento Físico do Contrato (TEF), que deverá ser anexado ao processo de liberação e pagamento.

SEGURANÇA E MEDICINA DO TRABALHO

A CONTRATADA deverá atender à legislação pertinente à proteção da integridade física e da saúde dos trabalhadores durante a realização dos serviços, conforme dispõe a Lei nº 6.514 de 22/12/1977, Portaria nº 3.214, de 08/06/1978, e deverá:

- a) Cumprir e fazer cumprir as Normas Regulamentadoras de Segurança e Medicina do Trabalho – NRs, pertinentes à natureza dos serviços a serem desenvolvidos;
- b) Elaborar os Programas PPRA (Programa de Prevenção de Riscos Ambientais) e PCMSO (Programa de Controle Médico de Saúde Ocupacional), além do PCMAT (Programa de Condições e Meio Ambiente de Trabalho na Indústria de Construção) nos casos previstos na NR-18;
- c) Manter nos Eixos, o SESMT (Serviço Especializado em Engenharia de Segurança e em Medicina do Trabalho) conforme dimensionamento disposto no Quadro II da NR-4.

CRITÉRIOS DE SUSTENTABILIDADE AMBIENTAL

A CONTRATADA deverá atender os critérios, práticas e diretrizes para a promoção do desenvolvimento nacional sustentável nas contratações realizadas pela administração pública federal direta, autárquica e fundacional e pelas empresas estatais dependentes, e institui a Comissão Interministerial de Sustentabilidade na Administração Pública - CISAP.

OBRIGAÇÕES DA CONTRATADA

A CONTRATADA deverá apresentar ao Município de Irecê antes do início dos trabalhos, os seguintes documentos:

Identificação da área para construção de canteiro de obra e “layout” das instalações e edificações previstas, bem como área para implantação do laboratório de ensaios de campo, quando for o caso.



Prefeitura Municipal de Irecê/BA

Rua Lafayette Coutinho, s/n, (Antigo Fórum), Centro, Irecê/BA

CEP: 44.900-000 - Tel: (74) 3641-3116 / (74) 3641-1733

Site: www.irece.ba.gov.br - E-mail: licita_irece@hotmail.com



Plano de trabalho detalhado para os serviços propostos e respectivas metodologias de execução, devendo ser complementado com desenhos, croquis ou gráficos elucidativos das fases de implantação, respeitando os prazos parcial e final para execução das obras. Na formulação do plano de trabalho proposto a CONTRATADA deverá considerar, necessariamente, as diretrizes, recomendações e exigências previstas no Plano de Controle Ambiental da Obra e outros Planos Ambientais decorrentes e o esquema organizacional da CONTRATADA para as obras e serviços.

Com base no pleno conhecimento das condições locais a CONTRATADA deverá apresentar declaração de procedência dos materiais a serem utilizados, tais como: areia, brita, pedra, indicando, quando não especificado no projeto básico/executivo, sua localização e distância de transporte posto obra, inclusive quanto ao fornecimento de água para manutenção do canteiro.

Cronograma físico-financeiro, detalhado e adequado ao Plano de Trabalho.

As Anotações de Responsabilidade Técnica – ART´s referentes ao objeto do contrato e especialidades pertinentes, nos termos da Lei nº. 6.496/77, juntamente com o registro dos responsáveis técnicos pelos serviços objeto desta licitação, conforme Resolução nº 317 de 31/10/1986.

Manter, durante toda a execução do contrato, todas as condições de habilitação e qualificação exigidas, em compatibilidade com as obrigações por ela assumidas e manter situação regular junto ao Cadastro Informativo de Créditos do Setor Público Federal – CADIN, conforme disposto no Artigo 6º da Lei nº 10.522, de 19 de julho de 2002.

Apresentar-se sempre que solicitada, através do seu Responsável Técnico e/ou Coordenador dos trabalhos, na Sede da CONTRATANTE em Irecê/BA.

Acatar as orientações do Município de Irecê/BA, notadamente quanto ao cumprimento das Normas Internas, de Segurança e Medicina do Trabalho.

Assumir a inteira responsabilidade pelo transporte interno e externo do pessoal e dos insumos até o local dos serviços e fornecimentos.

Utilização de pessoal experiente, bem como de equipamentos, ferramentas e instrumentos adequados para a boa execução das obras e serviços.

Fazer com que os componentes da equipe de mão-de-obra operacional (operários) exerçam as suas atividades, devidamente uniformizados, em padrão único (farda) e fazendo uso dos equipamentos de segurança requeridos para as atividades desenvolvidas, em observância à legislação pertinente.

Colocar tantas frentes de serviços quantos forem necessários (mediante anuência prévia da fiscalização), para possibilitar a perfeita execução das obras e serviços de engenharia dentro do prazo contratual.



Prefeitura Municipal de Irecê/BA

Rua Lafayette Coutinho, s/n, (Antigo Fórum), Centro, Irecê/BA

CEP: 44.900-000 - Tel: (74) 3641-3116 / (74) 3641-1733

Site: www.irece.ba.gov.br - E-mail: licita_irece@hotmail.com



Responsabilizar-se pelo fornecimento de toda a mão-de-obra, sem qualquer vinculação empregatícia com o Município de Irecê/BA, bem como todo o material necessário à execução dos serviços objeto do contrato.

Responsabilizar-se por todos os ônus e obrigações concernentes à legislação tributária, trabalhista, securitária, previdenciária, e quaisquer encargos que incidam sobre os materiais e equipamentos, os quais, exclusivamente, correrão por sua conta, inclusive o registro do serviço contratado junto ao CREA do local de execução das obras e serviços de engenharia.

A CONTRATADA deve assegurar e facilitar o acesso da Fiscalização, aos serviços e a todos os elementos que forem necessários ao desempenho de sua missão.

Promover a substituição dos profissionais integrantes da equipe técnica somente quando caracterizada a superveniência das situações de caso fortuito ou força maior, sendo que a substituição deverá ser feita por profissional de perfil técnico equivalente ou superior e mediante prévia autorização do Município de Irecê/BA.

Na hipótese de eventuais Termos Aditivos, que venham acrescentar o valor da contratação, a CONTRATADA deverá reforçar a caução inicial durante a execução dos serviços contratados, de acordo com a cláusula contratual que trata sobre "CAUÇÃO". A CONTRATADA deverá conceder livre acesso aos seus documentos e registros contábeis, referentes ao objeto da licitação, para os servidores ou empregados do órgão ou entidade CONTRATANTE e dos órgãos de controle interno e externo.

A CONTRATADA será responsável por quaisquer acidentes de trabalho referentes a seu pessoal que venham a ocorrer por conta do serviço contratado e/ou por ela causado a terceiros.

Obedecer às normas de higiene e prevenção de acidentes, a fim de garantir a salubridade e a segurança nos acampamentos e nos canteiros de serviços.

Desfazer e corrigir os serviços rejeitados pela Fiscalização dentro do prazo estabelecido pela mesma, arcando com todas as despesas necessárias.

Caberá à CONTRATADA obter e arcar com os gastos de todas as licenças e franquias, pagar encargos sociais e impostos municipais, estaduais e federais que incidirem sobre a execução dos serviços.

Obter junto à Prefeitura Municipal correspondente o alvará de construção e, se necessário, o alvará de demolição, na forma das disposições em vigor.

Assumir toda a responsabilidade pela execução dos serviços contratados perante o Município de Irecê/BA e terceiros, na forma da legislação em vigor, bem como por danos resultantes do mau procedimento, dolo ou culpa de empregados ou prepostos seus, e ainda, pelo fiel cumprimento das leis e normas vigentes, mantendo o Município de Irecê/BA isento de quaisquer penalidades e responsabilidades de qualquer natureza pela infringência da legislação em vigor, por parte da CONTRATADA.



Prefeitura Municipal de Irecê/BA

Rua Lafayette Coutinho, s/n, (Antigo Fórum), Centro, Irecê/BA

CEP: 44.900-000 - Tel: (74) 3641-3116 / (74) 3641-1733

Site: www.irece.ba.gov.br - E-mail: licita_irece@hotmail.com



A CONTRATADA será responsável, perante o Município de Irecê, pela qualidade do total dos serviços, bem como pela qualidade dos relatórios/documentos gerados, no que diz respeito à observância de normas técnicas e códigos profissionais.

A CONTRATADA deverá tomar todas as providências para proteger o meio ambiente, nos âmbitos interno e externo ao local de execução dos serviços, obedecendo às instruções advindas da Fiscalização, além de evitar danos e aborrecimentos às pessoas e/ou propriedades privadas ou públicas.

A contratada deverá investir em medidas de promoção da ética e de prevenção da corrupção que contribuam para um ambiente mais íntegro, ético e transparente no setor privado e em suas relações com o setor público, comprometendo-se a atuar contrariamente a quaisquer manifestações de corrupção, atuando junto a seus fornecedores e parceiros privados a também conhecer e cumprir as previsões da Lei nº 12.846/2013 e do Decreto nº 8.420/15, abstendo-se, ainda, de cometer atos tendentes a lesar a Administração Pública, denunciando a prática de irregularidades que tiver conhecimento por meio dos canais de denúncias disponíveis.

A CONTRATADA entende e aceita que é condicionante para a execução das obras e serviços de engenharia objeto do presente licitação atender ainda às seguintes normas complementares:

Códigos, leis, decretos, portarias e normas federais, estaduais e municipais, inclusive normas de concessionárias de serviços públicos.

Normas técnicas da ABNT e do INMETRO, principalmente no que diz respeito aos requisitos mínimos de qualidade, utilidade, resistência e segurança.

Manter no local das obras e serviços de engenharia uma pasta com todos os documentos previstos e necessários para execução do objeto (ART's, projeto básico, alvarás, etc).

Manter em local visível no canteiro de obras cópia da Licença Ambiental, se houver, caso contrário, cópia da legislação de dispensa do referido documento

Instalar e manter no canteiro de obras 01 (uma) placa de identificação da obra, com as seguintes informações: nome da empresa (contratada), Responsável Técnico – RT pela obra com a respectiva Anotação de Responsabilidade Técnica – ART, nº do Contrato e contratante, conforme Lei nº 5.194/1966 e Resolução CONFEA nº 198/1971.

Exercer a vigilância e proteção de todos os materiais e equipamentos no local das obras.

Todos os acessos necessários para permitir à chegada dos equipamentos e materiais no local de execução dos serviços deverão ser previstos, avaliando-se todas as suas dificuldades, pois os custos decorrentes de qualquer serviço para melhoria destes acessos correrão por conta da CONTRATADA.



Prefeitura Municipal de Irecê/BA

Rua Lafayette Coutinho, s/n, (Antigo Fórum), Centro, Irecê/BA

CEP: 44.900-000 - Tel: (74) 3641-3116 / (74) 3641-1733

Site: www.irece.ba.gov.br - E-mail: licita_irece@hotmail.com



A CONTRATADA deverá manter um Preposto, aceito pelo Município de Irecê, no local do serviço, para representá-la na execução do objeto contratado.

Responsabilizar-se, desde o início dos serviços até o encerramento do contrato, pelo pagamento integral das despesas do canteiro referentes à água, energia elétrica, telefone, taxas, impostos e quaisquer outros tributos que venham a ser cobrados.

No momento da desmobilização, para liberação da última fatura, faz-se necessária a apresentação da certidão de quitação de débitos, referente às despesas com água, energia elétrica, telefone, taxas, impostos e quaisquer outros tributos que venham a ser cobrados.

Manter no local das obras e serviços de engenharia um Diário de Ocorrências (Diário de Obras), no qual serão feitas anotações diárias referentes ao andamento dos serviços, qualidade dos materiais, mão-de-obra, etc., como também, reclamações, advertências e principalmente problemas de ordem técnica que requeiram solução por uma das partes. Este diário, devidamente rubricado pela Fiscalização e pela CONTRATADA em todas as vias, ficará em poder da Contratante após a conclusão das obras e serviços de engenharia.

A CONTRATADA deverá comunicar à Fiscalização toda a mobilização de pessoal e equipamentos, quando da chegada à obra, a qual deverá ser devidamente anotada no Diário de Obras, para acompanhamento e controle do Município de Irecê.

O cronograma de implantação deverá ser atualizado antes do início efetivo das obras e serviços de engenharia, em função do planejamento previsto pela CONTRATADA e dos fornecimentos de responsabilidade do Município de Irecê, e atualizado/revisado periodicamente conforme solicitação da fiscalização.

OBRIGAÇÕES DO MUNICÍPIO DE IRECÊ

Exigir da CONTRATADA o cumprimento integral deste Contrato.

Esclarecer as dúvidas que lhe sejam apresentadas pela CONTRATADA, através de correspondências protocoladas.

Fiscalizar e acompanhar a execução do objeto do contrato.

Expedir por escrito, as determinações e comunicações dirigidas a CONTRATADA, determinando as providências necessárias à correção das falhas observadas.

Rejeitar todo e qualquer serviço inadequado, incompleto ou não especificado e estipular prazo para sua retificação.

Emitir parecer para liberação das faturas, e receber as obras e serviços contratados.

Efetuar o pagamento no prazo previsto no contrato.



Prefeitura Municipal de Irecê/BA

Rua Lafayette Coutinho, s/n, (Antigo Fórum), Centro, Irecê/BA
CEP: 44.900-000 - Tel: (74) 3641-3116 / (74) 3641-1733
Site: www.irece.ba.gov.br - E-mail: licita_irece@hotmail.com

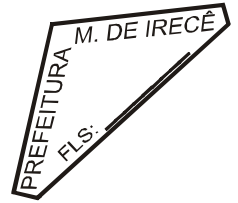

CONDIÇÕES GERAIS

O resultado do fornecimento e execução dos serviços objeto do certame licitatório, incluindo os desenhos originais, as memórias de cálculo, as informações obtidas e os métodos desenvolvidos no contexto das obras, serão de propriedade de Município de Município de Irecê, e seu uso por terceiros só se realizará por expressa autorização desta.

Este Termo de Referência e seus anexos farão parte integrante do contrato a ser firmado com a CONTRATADA, independente de transições.

Irecê/BA, 12 de Janeiro de 2023.

Luiz Alves Barreto Neto
Secretário de Infraestrutura e Serviços Públicos



Prefeitura Municipal de Irecê/BA

Rua Lafayette Coutinho, s/n, (Antigo Fórum), Centro, Irecê/BA

CEP: 44.900-000 - Tel: (74) 3641-3116 / (74) 3641-1733

Site: www.irece.ba.gov.br - E-mail: licita_irece@hotmail.com



**ANEXO II:
Modelo de Declaração de Conhecimento do Local de Execução dos Serviços**

MODELO DE DECLARAÇÃO DE CONHECIMENTO DO LOCAL DE EXECUÇÃO DOS SERVIÇOS

O Licitante (**NOME DA EMPRESA**), inscrito no CNPJ/MF nº (**CNPJ DA EMPRESA**), por seu representante legal (ou responsável técnico) abaixo assinado, declara, sob as penalidades da lei, de que conhece o local onde serão executadas as obras, se inteirou dos dados indispensáveis à apresentação da proposta, e que os preços a serem propostos cobrirão quaisquer despesas que incidam ou venham a incidir sobre a execução das obras, tendo obtido todas as informações necessárias para a elaboração da proposta e execução do contrato.

(nome da cidade), (estado), _xxxx_ de _xxxxxxxxxxxxxxxxxxxxx_ de 20xx.

Assinatura do representante legal

Nome: _____

Função: _____



Prefeitura Municipal de Irecê/BA

Rua Lafayette Coutinho, s/n, (Antigo Fórum), Centro, Irecê/BA

CEP: 44.900-000 - Tel: (74) 3641-3116 / (74) 3641-1733

Site: www.irece.ba.gov.br - E-mail: licita_irece@hotmail.com



CONCORRÊNCIA PÚBLICA Nº 001/2024

ANEXO III

“CREDENCIAL”

A EmpresaCNPJ/MF Nº, situada à Rua.....Bairro..... credencia o Senhor(a), (nacionalidade, estado civil, profissão), portador da Carteira de Identidade n.º, Expedido pela SSP/....., e devidamente inscrito no Cadastro de Pessoas Físicas do Ministério da Fazenda, sob o n.º, residente à, n.º, –, CEP, como meu mandatário, para representar esta empresa, estando investido de poderes para impetrar e desistir de eventuais recursos podendo praticar todos os atos necessários relativos ao procedimento licitatório, concernente a **CONCORRÊNCIA PÚBLICA Nº 001/2024** na forma do Edital.

Oportunamente, declaro que a nossa empresa aceita, sem ressalvas, as condições previstas no referido Edital de convocação.

(nome da cidade), (estado), _xxxx__de _xxxxxxxxxxxxxxxxxxxxx_ de 20xx.

(Razão social, nome e assinatura do Responsável Legal da Licitante)
CNPJ da empresa

Obs1: Apresentar a declaração junto ao credenciamento.

Obs2: A declaração deverá ser efetuada em papel timbrado.



Prefeitura Municipal de Irecê/BA

Rua Lafayette Coutinho, s/n, (Antigo Fórum), Centro, Irecê/BA

CEP: 44.900-000 - Tel: (74) 3641-3116 / (74) 3641-1733

Site: www.irece.ba.gov.br - E-mail: licita_irece@hotmail.com

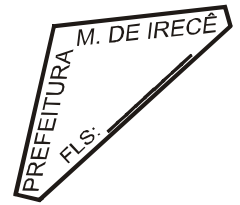

CONCORRÊNCIA PÚBLICA Nº 001/2024

ANEXO IV

CARTA DE APRESENTAÇÃO DA PROPOSTA

Papel timbrado do licitante

DADOS DO PROPONENTE

RAZÃO SOCIAL:

CNPJ:

ENDEREÇO:

FONE:

EMAIL:

SÍTIO:

A

PREFEITURA MUNICIPAL DE IRECÊ

Agente de Contratação.

Prezados Senhores,

Tendo examinado o Edital n.º XX/2023 e seus elementos técnicos constitutivos, nós, abaixo-assinados, oferecemos proposta para execução das obras e serviços objetivando a escolha da proposta mais vantajosa para contratação de empresa especializada para prestação de serviços de construção de unidade do Centro Especializado em Reabilitação - CER no Município de Irecê/BA, conforme Proposta de CER nº 13799700000123029/2023, firmada entre o Ministério da Saúde e o Fundo Municipal de Saúde de Irecê/BA, pelo valor global de R\$ _____, (VALOR TOTAL POR EXTENSO, EM REAIS).

Comprometendo-nos, se nossa proposta for aceita, a executar os serviços no prazo fixado no Edital e Anexos, observando rigorosamente as especificações das normas técnicas brasileiras ou qualquer outra norma que garanta a qualidade igual ou superior, assumindo, desde já, a integral responsabilidade pela perfeita realização dos trabalhos, de conformidade com as especificações. Caso nossa proposta seja aceita, obteremos garantia de um Banco num valor que não exceda 5% (cinco por cento) do valor do contrato, para a realização do contrato.

Foi utilizada em nosso orçamento a Taxa de BDI de: Serviços: xx,xx%; Fornecimento: xxx%; e Encargos Sociais: xx,xx%. O Regime Tributário a que estamos sujeitos é o de (Lucro Real) ou (Lucro Presumido).

Concordamos em manter a validade desta proposta por um período de 60 (sessenta) dias desde a data fixada para abertura das propostas, ou seja, ___/___/___,



Prefeitura Municipal de Irecê/BA

Rua Lafayette Coutinho, s/n, (Antigo Fórum), Centro, Irecê/BA

CEP: 44.900-000 - Tel: (74) 3641-3116 / (74) 3641-1733

Site: www.irece.ba.gov.br - E-mail: licita_irece@hotmail.com



representando um compromisso que pode ser aceito a qualquer tempo antes da expiração do prazo.

Até que seja preparado e assinado um contrato formal, esta proposta será considerada um contrato de obrigação entre as partes.

Na oportunidade, credenciamos junto ao Município de Irecê/BA o Sr. _____, carteira de Identidade nº _____, Órgão Expedidor _____, ao qual outorgamos os mais amplos poderes inclusive para interpor recursos, quando cabíveis transigir, desistir, assinar atas e documentos e, enfim, praticar os demais atos no presente processo licitatório.

Declaramos que temos pleno conhecimento de todos os aspectos relativos à licitação em causa, que conhece o local onde serão executadas as obras/serviços/fornecimentos, se inteirou dos dados indispensáveis à apresentação da proposta, e que os preços a serem propostos cobrirão quaisquer despesas que incidam ou venham a incidir sobre a execução das obras/serviços/fornecimentos, tendo obtido todas as informações necessárias para a elaboração da proposta e execução do contrato, e que nossa proposta compreende a integralidade dos custos para atendimento dos direitos trabalhistas assegurados na Constituição Federal e nas leis trabalhistas, normas infralegais, convenções coletivas de trabalho e que não serão transferidos ao MUNICIPIO DE BAHIA a responsabilidade por seu pagamento.

Declaramos, ainda, nossa plena concordância com as condições constantes no presente Edital e seus Anexos e que em nossa proposta estão incluídas todas as despesas, inclusive aquelas relativas a taxas, tributos, encargos sociais, ensaios, testes e demais provas exigidas por normas técnicas oficiais, que possam influir direta ou indiretamente no custo de execução dos serviços, e, ainda, as despesas relativas à mobilização e desmobilização de pessoal, máquinas e equipamentos, sem que nos caiba, em qualquer caso, direito regressivo em relação ao MUNICIPIO DE IRECÊ.

Declaramos que temos pleno conhecimento de todos os aspectos relativos à licitação em pauta, e ainda, que concordamos plenamente com as condições constantes no presente Edital e seus Anexos, e que nos preços propostos estão inclusos todos os tributos e despesas, de qualquer natureza, incidentes sobre o fornecimento

Atenciosamente,

FIRMA LICITANTE/CNPJ

ASSINATURA DO REPRESENTANTE LEGAL



Prefeitura Municipal de Irecê/BA

Rua Lafayette Coutinho, s/n, (Antigo Fórum), Centro, Irecê/BA

CEP: 44.900-000 - Tel: (74) 3641-3116 / (74) 3641-1733

Site: www.irece.ba.gov.br - E-mail: licita_irece@hotmail.com



CONCORRÊNCIA PÚBLICA Nº 001/2024
ANEXO V

MINUTA DE CONTRATO DE PRESTAÇÃO DE SERVIÇO Nº XXX/20xx

**CONTRATO DE PRESTAÇÃO DE SERVIÇO
QUE ENTRE SI CELEBRAM A PREFEITURA
MUNICIPAL DE IRECÊ, E A EMPRESA
XXXXXXXXXXXXXXXXXXXX**

Pelo presente contrato de Prestação de Obras e Serviço, o **MUNICÍPIO DE IRECÊ – BAHIA**, pessoa jurídica de direito publico interno, inscrita no CNPJ/MF sob o nº. xxxxxxxx, com sede à Rua xxxxxxxx nº xxx, Bairro xxxxxxx – Irecê, Bahia, CEP xxxxx, neste ato representado pelo Exmo. Sr. Prefeito o Sr. xxxxxxxxxxxxxxxxxxxx, Brasileiro, maior, casado, residente e domiciliado neste Município, doravante denominada de **CONTRATANTE**, e do outro lado a empresa xxxxxxxxxxxxxx, situada à xxxxxxxxxxxxxx-BA, inscrita no CNPJ sob o nº xxxxxxxxxxxxxxxxxxxx, neste ato representada pelo Sr. xxxxxxxxxxxxxx, brasileiro, casado, xxxxxxxx, portador do R.G. nº xxxxxxxxxxxxxxxxxxxx SSP/ xxxx, inscrito no CIC/MF sob o nº xxxxxxxxxxxxxx, a seguir denominada **CONTRATADA**, resolvem celebrar o presente Contrato para serviço, autorizado pelo despacho constante no **PROCESSO ADMINISTRATIVO Nº xxxx/20xxx**, na Modalidade **CONCORRÊNCIA PÚBLICA Nº 0000/2023**, que se regerá pela Lei Federal nº 14.133/2021 os quais as partes se sujeitam a cumprir; e também sob os termos e condições estabelecidas na proposta apresentada pela empresa, que é parte integrante deste Contrato, independente de transcrição, mediante as cláusulas seguintes:

CLÁUSULA PRIMEIRA - DO OBJETO

Constitui objeto deste a contratação de empresa especializada para prestação de serviços de construção de unidade do Centro Especializado em Reabilitação - CER no Município de Irecê/BA, conforme Proposta de CER nº 13799700000123029/2023, firmada entre o Ministério da Saúde e o Fundo Municipal de Saúde de Irecê/BA, conforme condições, quantidades e exigências estabelecidas neste edital e em seus anexos.

1.1. De acordo com o edital da **CONCORRÊNCIA PÚBLICA Nº 001/2024**, termo de referência e proposta apresentada pela contratada, sob o regime de empreitada por Preço Global.

1.2 No ato da assinatura do Contrato, para garantia do fiel cumprimento de todas as suas obrigações contratuais, a CONTRATADA depositará a título de caução inicial, o valor correspondente a 5,0% (cinco por cento) do valor global do contrato podendo essa caução ser realizada em dinheiro ou através de carta de fiança bancária, ou, ainda título da dívida pública;

1.3 A garantia referida responderá por todas as multas e encargos impostos à CONTRATADA com base no descumprimento de obrigações contratuais e, em sendo



Prefeitura Municipal de Irecê/BA

Rua Lafayette Coutinho, s/n, (Antigo Fórum), Centro, Irecê/BA

CEP: 44.900-000 - Tel: (74) 3641-3116 / (74) 3641-1733

Site: www.irece.ba.gov.br - E-mail: licita_irece@hotmail.com



insuficiente, a CONTRATADA terá o prazo de 72 (setenta e duas) horas para complementá-las;

1.4 A devolução do montante da caução contratual, ou de seu saldo, será efetuada, pela CONTRATANTE até 15 (quinze) dias após a assinatura do Termo de Conclusão e Recebimento Definitivo das Obras e Serviços.

CLÁUSULA SEGUNDA - DO PREÇO E CONDIÇÕES DE PAGAMENTO

2.1 Fica estipulado em R\$ _____ (_____), o valor total a ser pago à CONTRATADA pela CONTRATANTE.

2.2 Será efetuado através de Depósito, Transferência Bancária ou Cheque, de acordo com os boletins de medição e respectiva aprovação pela autoridade competente, e apresentação da Nota Fiscal/Fatura atestada pela contratante.

2.2.1. O pagamento seguirá o cronograma do projeto básico e será feito por etapas após execução dos trabalhos, obrigatoriamente acompanhado da Nota Fiscal;

2.2.2. Juntamente à nota fiscal/fatura, deverão ser protocoladas as seguintes certidões de regularidade:

2.2.3. Prova de regularidade relativa ao Fundo de Garantia por Tempo de Serviço — FGTS, expedida pela Caixa Econômica Federal;

2.2.4 Prova de situação regular perante a Fazenda Pública Federal;

2.2.5. Prova de regularidade para com a Fazenda Pública do Estado de domicílio ou sede do licitante, ou outra equivalente na forma da lei;

2.2.6. Prova de regularidade para com a Fazenda Pública Municipal do domicílio ou sede da firma interessada;

2.2.7. Prova de regularidade para com a Justiça do Trabalho;

2.2.8 É vedada a antecipação de pagamento sem a correspondente contraprestação do serviço, contudo, na hipótese de se verificar a necessidade de algum estorno ou ajuste nas medições subsequentes ao efetivo pagamento, o benefício auferido pela CONTRATADA será deduzido dos créditos que a CONTRATADA fizer jus.

2.3 - Detectada antecipação de pagamento indevida, o valor será estornado em favor do CONTRATANTE, incidindo sobre a correspondente parcela a atualização financeira, mediante adoção da fórmula e índices tratados no item 19 do Edital;

2.4 - Eventuais acertos no Relatório de Medição a favor do CONTRATANTE, ocorridos após a liquidação do pagamento, serão efetuados nos créditos que a CONTRATADA fizer jus, incidindo sobre a parcela líquida a atualização financeira, mediante aplicação de índices constantes do item 19 deste Edital.

2.5 Em nenhuma hipótese o CONTRATANTE pagará serviços adicionais executados pela CONTRATADA, que não tenham sido prévia e expressamente autorizados, através de termo aditivo.

CLÁUSULA TERCEIRA - DAS INCIDÊNCIAS FISCAIS

3.1 Os impostos por ventura devidos, em razão do faturamento de serviços abrangidos por este Contrato, deveram ser retidos pela fonte pagadora, na ocasião do pagamento da Nota Fiscal/Fatura/Nota Avulsa.

CLÁUSULA QUARTA - DO PRAZO DA EXECUÇÃO E DA VIGÊNCIA

4.1 O prazo de início da execução deste serviço será de 03 (três) dias após a assinatura do contrato e recebimento da Ordem de Serviços.



Prefeitura Municipal de Irecê/BA

Rua Lafayette Coutinho, s/n, (Antigo Fórum), Centro, Irecê/BA

CEP: 44.900-000 - Tel: (74) 3641-3116 / (74) 3641-1733

Site: www.irece.ba.gov.br - E-mail: licita_irece@hotmail.com



4.2. O prazo de vigência do contrato será de **18 (dezoito) meses**, contados da sua assinatura, tendo eficácia após publicado o respectivo extrato na Imprensa Oficial, podendo ser prorrogado automaticamente em conformidade com o disposto no art. 111 da Lei 14.133/2021 por ser considerado contrato de escopo nos termos do item 17.1 desse Edital.

4.3. O prazo de execução do objeto do presente contrato será de **12 (doze) meses, conforme cronograma físico-financeiro**, iniciando-se a contagem após a data de assinatura da Ordem de Serviço, vinculando-se a sua execução e conclusão ao Cronograma físico-financeiro.

CLÁUSULA QUINTA – DA ALTERAÇÃO CONTRATUAL

5.1 - No interesse da Administração, o valor do contrato decorrente desta licitação poderá ser acrescido ou reduzido em até 25% com aumento ou supressão de serviços correspondentes, sem que disso resulte para contratada direito a qualquer reclamação ou indenização:

5.2- Para garantia do integral cumprimento das obrigações assumidas o contratado deverá prestar garantia, no valor correspondente a 5% (cinco por cento) do valor do contrato, até o dia da assinatura do contrato; nos termos do art. 98 da lei 14.133/2021.

5.2.1 - SEGURO GARANTIA (a seguradora deverá firmar o contrato, inclusive os aditivos, como interveniente anuente e poderá) nos termos do art. 97 da lei 14.133/2021:

- a) - ter livre acesso às instalações em que for executado o contrato principal;
- b) - acompanhar a execução do contrato principal;
- c) - ter acesso a auditoria técnica e contábil;
- d) - requerer esclarecimentos ao responsável técnico pela obra ou pelo fornecimento;
- e) - a emissão de empenho em nome da seguradora, ou a quem ela indicar para a conclusão do contrato, será autorizado desde que demonstrada sua regularidade fiscal;
- f) - a seguradora poderá subcontratar a conclusão do contrato, total ou parcialmente.

5.2.2. Na hipótese de inadimplemento do contratado, serão observadas as seguintes disposições:

5.2.2.1 Caso a seguradora execute e conclua o objeto do contrato, estará isenta da obrigação de pagar a importância segurada indicada na apólice;

5.2.2.2 Caso a seguradora não assuma a execução do contrato pagará a integralidade da importância segurada indicada na apólice.

5.2.3 - O prazo de vigência da apólice será igual ou superior ao prazo estabelecido no contrato principal e deverá acompanhar as modificações referentes à vigência deste mediante a emissão do respectivo endosso pela seguradora;

5.2.4 - O seguro-garantia continuará em vigor mesmo se o contratado não tiver pago o prêmio nas datas convencionadas.

5.2.5 - A garantia prestada pelo contratado será liberada ou restituída após a fiel execução do contrato.

5.3 - Será exigida garantia adicional do licitante vencedor cuja proposta for inferior a 85% (oitenta e cinco por cento) do valor orçado pela Administração, equivalente à diferença entre este último e o valor da proposta, nos termos do § 5º do art. 59 da lei nº 14.133/2021.

CLÁUSULA SEXTA - DA DOTAÇÃO ORÇAMENTARIA



Prefeitura Municipal de Irecê/BA

Rua Lafayette Coutinho, s/n, (Antigo Fórum), Centro, Irecê/BA

CEP: 44.900-000 - Tel: (74) 3641-3116 / (74) 3641-1733

Site: www.irece.ba.gov.br - E-mail: licita_irece@hotmail.com



5.1 Os recursos financeiros para pagamento da despesa decorrente do objeto deste Contrato correrão à conta da seguinte dotação orçamentária: xxx;

5.2 A dotação do contrato ocorrerá no exercício de 2024 e correspondente nos exercícios subseqüentes.

CLÁUSULA SETIMA - DAS RESPONSABILIDADES DA CONTRATADA

7.1 Cumprir com o objeto deste Contrato de acordo com as especificações exigidas, utilizando ferramentas apropriadas, executando as obras atendendo às normas técnicas e legais vigentes, bem como condições e garantias técnicas atinentes à matéria, de modo a resguardar, sob qualquer aspecto, a segurança e o interesse do contratante, observando o estabelecido no Edital:

7.2 Arcar com todas as despesas, diretas ou indiretas, decorrente do cumprimento das obrigações assumidas sem qualquer ônus à CONTRATANTE, decorrentes de hospedagem, alimentação, encargos trabalhistas, transporte, assistência médica e de pronto socorro dos seus empregados envolvidos neste trabalho inclusive o abastecimento do veículo transportador;

7.3 Promover, por sua conta e risco, o transporte de seus empregados designados para essas atividades, dos equipamentos, materiais e utensílios necessários à execução dos serviços objeto deste Contrato;

7.4 Arcar com todo e qualquer dano ou prejuízo causado a Contratante e/ou a terceiros;

7.5 Permitir o acesso de servidores dos órgãos do Sistema de Controle Interno do Poder Executivo Federal, Tribunal de Contas da União, bem como a Prefeitura Municipal de IRECÊ, aos documentos e registros Contábeis da empresa contratada.

7.6 Responder, por quaisquer danos que venham a causar à União, Estado, Município ou a terceiros, em função do objeto do contrato firmado.

7.7 A Contratada, sem prejuízo de sua responsabilidade, comunicará por escrito, qualquer anormalidade que eventualmente apure ter ocorrido na execução das obras, que possam comprometer a sua qualidade

7.8 Aceitar, nas mesmas condições contratuais, os acréscimos ou supressões que se fizerem nos serviços, de até 25% (vinte e cinco por cento) do valor inicial atualizado do contrato.

7.9 Indenizar, inclusive a terceiros, em conseqüência de eventuais danos materiais ou institucionais, causados pela CONTRATADA ou seus prepostos, na execução de suas atividades.

7.10 Manter durante toda a execução do contrato as mesmas condições da habilitação.

7.11 Efetuar a contratação dos funcionários atendendo a Legislação Trabalhista.

7.12 Executar os serviços objeto deste contrato em conformidade com as normas e procedimentos de Preservação Ambiental Municipal, Estadual ou Federal, conforme o caso.

7.13 Tomar todas as providências necessárias à boa execução do objeto deste contrato.

CLÁUSULA OITAVA - DAS RESPONSABILIDADES DA CONTRATANTE

8.1 Dar ciência à CONTRATADA de quaisquer modificações que venham a ocorrer neste contrato.



Prefeitura Municipal de Irecê/BA

Rua Lafayette Coutinho, s/n, (Antigo Fórum), Centro, Irecê/BA

CEP: 44.900-000 - Tel: (74) 3641-3116 / (74) 3641-1733

Site: www.irece.ba.gov.br - E-mail: licita_irece@hotmail.com



8.2 Efetuar todos os pagamentos nas condições pactuadas.

8.3 Verificar e aceitar as Notas Fiscais/Faturas emitidas pela CONTRATADA, recusando-as quando inexatas ou incorretas.

CLÁUSULA NONA – DA FACULDADE DE EXIGIBILIDADE

9.1 Fica estabelecido que, na hipótese da CONTRATANTE deixar de exigir da CONTRATADA qualquer condição deste contrato, tal faculdade não importará em novação, não se caracterizando como renúncia de exigi-la em oportunidades futuras.

CLÁUSULA DECIMA - DA SUBCONTRATAÇÃO

10.1 O contratado, na execução do contrato, sem prejuízo das responsabilidades contratuais e legais, poderá subcontratar partes da obra, serviço ou fornecimento, até o **limite de 20%**, sempre com a anuência da Administração nos termos do art. 122 da lei nº 14.133/2021, dando preferência na subcontratação para as microempresas ou empresa de pequeno porte nos termos do inciso II do art. 48 da lei complementar 123/2006.

10.1.1 A empresa vencedora da licitação deve apresentar um comprovante de capacidade técnica do subcontratado, que vai ser avaliada e juntada aos autos do processo;

10.1.2 A empresa vencedora da licitação não pode fazer a subcontratação de qualquer pessoa física ou jurídica com quem tenha vínculo de natureza técnica, comercial, econômica, financeira, trabalhista ou civil com os quadros da administração pública responsáveis pela realização do certame e fiscalização dos contratos.

CLÁUSULA DÉCIMA PRIMEIRA - DAS SANÇÕES

11.1 O CONTRATADO deverá observar, rigorosamente, as condições estabelecidas no Contrato, no Edital e seus Anexos, sob pena de lhes serem aplicadas as penalidades constantes dos art. 156 da lei 14.133/2021, a critério exclusivo do MUNICIPIO DE IRECÊ:

11.2 - Será aplicado ao responsável pelas infrações administrativas previstas neste edital e na lei nº 14.133/2021:

- a) advertência;
- b) multa;
- c) impedimento de licitar e contratar;
- d) declaração de inidoneidade para licitar ou contratar

11.3 - Na aplicação das sanções serão considerados:

- a) natureza e a gravidade da infração cometida;
- b) as peculiaridades do caso concreto;
- c) as circunstâncias agravantes ou atenuantes;
- d) os danos que dela provierem para a Administração Pública;
- f) a implantação ou o aperfeiçoamento de programa de integridade, conforme normas e orientações dos órgãos de controle.

11.4 - A sanção prevista no item 11.3, letra “a”, será aplicada exclusivamente pela infração administrativa, quando não se justificar a imposição de penalidade mais grave.

11.5 - À sanção prevista item 11.3, letra “b”, calculada na forma do edital ou do contrato, não poderá ser inferior a 0,5% (cinco décimos por cento) nem superior a 30% (trinta por cento) do valor do contrato licitado ou celebrado com contratação direta e será aplicada ao responsável por qualquer das infrações administrativas previstas no art. 155 da lei 14.133/2021.



Prefeitura Municipal de Irecê/BA

Rua Lafayette Coutinho, s/n, (Antigo Fórum), Centro, Irecê/BA

CEP: 44.900-000 - Tel: (74) 3641-3116 / (74) 3641-1733

Site: www.irece.ba.gov.br - E-mail: licita_irece@hotmail.com



11.6 - À sanção prevista item 11.3, letra “c”, será aplicada ao responsável pelas infrações administrativas, impedindo de licitar ou contratar no âmbito da Administração Pública direta e indireta do ente federativo que tiver aplicado a sanção, pelo prazo mínimo de 3 (três) anos e máximo de 6 (seis) anos, nos termos do § 5º do art. 155 da lei 14.133/2021.

11.7 - A sanção prevista no item 11.3 deste edital será aplicada de forma gradativa ou por conveniência da administração que justifique a imposição de penalidade mais grave ao contratante, ainda ficara contratante impedido de contratar no âmbito da Administração Pública direta e indireta de todos os entes federativos, pelo prazo mínimo de 3 (três) anos e máximo de 6 (seis) anos. Nos termos do § 5º do art. 155 da lei 14.133/2021.

11.8 - Multa equivalente 0,5% até 10 % do valor da adjudicação por atraso injustificado na execução do contrato sujeitará o contratado a multa de mora, na forma prevista em edital.

CLÁUSULA DÉCIMA SEGUNDA - DA RESCISÃO

12.1. O presente contrato poderá ser rescindido a critério do CONTRATANTE, sem que à CONTRATADA caiba qualquer indenização ou reclamação, nos seguintes casos:

12.1.1. Inobservância das especificações acordadas no Contrato neste Edital da Concorrência DO MUNICÍPIO DE IRECÊ.

12.1.2. Inadimplência de qualquer cláusula contratual e/ou da proposta ofertada.

12.1.3. Falência ou recuperação judicial.

12.2. O presente contrato pode também ser rescindido nos seguintes casos

12.2.1. A qualquer tempo, por interesse da administração com justificativas prevista na lei 14.133/2021.

12.2.2. Independente de interpelação ou notificação judicial ou extrajudicial, na hipótese de falência decretada ou confessada ou pedido de recuperação judicial da CONTRATADA,

12.2.3. A CONTRATADA reconhece os direitos da Administração, em caso de rescisão administrativa, prevista na lei nº 14.133/2021.

CLÁUSULA DÉCIMA TERCEIRA - DA FISCALIZAÇÃO

13.1. O CONTRATANTE designará por meio de Portaria, um representante da Administração para acompanhar e fiscalizar a execução das atividades inerentes ao objeto contratado, conforme dispõe o Art. 117 da Lei nº. 14.133, designados conforme requisitos estabelecidos no art. 7º da referida norma;

13.2. Ao Fiscal do CONTRATO compete autorizar formalmente a mobilização e/ou desmobilização de técnicos, equipamentos, veículos, móveis, mobiliários etc., de forma que não haja ociosidade de itens mobilizados e atenda plenamente ao ritmo de execução das obras/serviços.

13.3. Caberá ao fiscal do contrato fazer cumprir todas as exigências do CONTRATANTE e as responsabilidades da CONTRATADA, descritas no Projeto Básico, assim como, a elaboração da planilha de cálculo dos quantitativos de serviços executados mensalmente.

13.4. O acompanhamento e a FISCALIZAÇÃO da execução do CONTRATO consistirão nos critérios a serem estabelecidos para a avaliação da qualidade e de aceite dos serviços prestados em consonância aos recursos alocados, utilizando-se de instrumentos de controle para compreensão e mensuração dos seguintes aspectos:

a) Os resultados alcançados em relação a CONTRATADA;



Prefeitura Municipal de Irecê/BA

Rua Lafayette Coutinho, s/n, (Antigo Fórum), Centro, Irecê/BA

CEP: 44.900-000 - Tel: (74) 3641-3116 / (74) 3641-1733

Site: www.irece.ba.gov.br - E-mail: licita_irece@hotmail.com



- b) A verificação dos prazos de execução e da qualidade demandada;
- c) Os recursos humanos empregados, em função da quantidade e da formação profissional exigida;
- d) A qualidade e quantidade dos recursos materiais utilizados;
- e) A adequação dos serviços prestados à rotina de execução estabelecida; e
- f) O cumprimento das demais obrigações decorrentes do CONTRATO na forma prevista na Lei nº 14.133/2021.

13.5. O ORÇAMENTO e a PLANILHA DE COMPOSIÇÃO DE CUSTOS E FORMAÇÃO DE PREÇOS serão instrumento de FISCALIZAÇÃO quanto ao cumprimento pela CONTRATADA dos encargos sociais e trabalhistas apresentadas em sua Proposta.

13.6. O CONTRATANTE se reserva o direito de rejeitar, no todo ou em parte, os serviços ora contratados, prestados em desacordo com o presente Contrato e o Edital que o originou.

CLÁUSULA DÉCIMA QUARTA - DAS DISPOSIÇÕES GERAIS

14.1 Serão partes integrantes deste contrato:

- a) Edital e Anexos;
- b) Proposta de Preços apresentada pela CONTRATADA.

14.2 Toda e qualquer comunicação, entre as partes, será sempre feita por escrito, devendo as correspondências encaminhadas pela CONTRATADA serem protocoladas, pois só dessa forma produzirão efeito.

14.3 Aos casos não previstos neste instrumento, aplicar-se-ão os dispositivos estabelecidos na Lei Federal 14.133/2021.

CLAUSULA DÉCIMA QUINTA - DISPOSIÇÕES ESPECIAIS

15.1 A PREFEITURA MUNICIPAL DE IRECÊ não será responsável por quaisquer ônus, direito ou obrigações vinculadas à legislação tributária, trabalhista, previdenciária ou securitária, bem como pelas despesas provenientes de eventuais trabalhos noturnos, decorrentes da execução do objeto da presente licitação, cujo cumprimento e responsabilidade caberão exclusivamente à licitante vencedora.

15.2 A PREFEITURA MUNICIPAL DE IRECÊ não será responsável por quaisquer compromissos assumidos pela licitante vencedora com terceiros, ainda que vinculados à execução do Contrato, ou por qualquer dano material e pessoal causado a terceiros, bem como pela indenização a estes em decorrência dos atos da licitante vencedora, de seus empregados, prepostos ou subordinados.

CLÁUSULA DÉCIMA SEXTA – DA ATUALIZAÇÃO FINANCEIRA

16.1 - Reajustamentos para garantir a manutenção do equilíbrio econômico-financeiro de contrato consistente na aplicação do índice de correção monetária como base no Índice Nacional de Preços ao Consumidor Amplo – IPCA;

16.2 - Decorrido período superior a um ano, contado a partir do mês-base do orçamento, o reajuste será aplicado no Índice Nacional de Preços ao Consumidor Amplo – IPCA, com base nos valores dos índices do 1º mês de cada período subsequente de 12 (doze) meses.

16.3 - Os valores a serem pagos, no caso de ocorrer atraso na data prevista deverão ser atualizados financeiramente, desde que o CONTRATADO não tenha dado causa ao atraso, conforme o disposto no Art. 1º-F, da Lei n. 9.494, de 10/09/1997, com a redação dada pelo Art. 5º, da Lei 11.960, de 29/06/2009, após decorridos 30 dias contados a partir da data do atestado de conformidade e entrega da nota fiscal.



Prefeitura Municipal de Irecê/BA

Rua Lafayette Coutinho, s/n, (Antigo Fórum), Centro, Irecê/BA

CEP: 44.900-000 - Tel: (74) 3641-3116 / (74) 3641-1733

Site: www.irece.ba.gov.br - E-mail: licita_irece@hotmail.com



16.4 - Caso o índice estabelecido para reajustamento venha a ser extinto ou de qualquer forma não possa mais ser utilizado, será adotado em substituição, mediante aditamento do Contrato, o que vier a ser determinado pela legislação então em vigor.

16.5 - Na ausência de previsão legal quanto ao índice substituto, as partes elegerão novo índice oficial, para reajustamento do preço do valor remanescente.

CLÁUSULA DÉCIMA SETIMA - DO FORO

17.1 Fica eleito o Foro da Cidade de Irecê Estado da Bahia, como o competente para dirimir questões decorrentes do cumprimento deste contrato, renunciando as partes a qualquer outro por mais privilegiado que seja.

17.2 E por estarem assim, justos e contratados, assinam as partes este instrumento em 02 (duas) vias de igual teor.

Irecê, BA, ____ de _____ de 20xx.

**MUNICÍPIO DE IRECÊ
CONTRATANTE**

**CONTRATADA
EMPRESA**

Testemunhas:

Nome: _____
CPF nº _____

Nome: _____
CPF nº _____



Prefeitura Municipal de Irecê/BA

Rua Lafayette Coutinho, s/n, (Antigo Fórum), Centro, Irecê/BA

CEP: 44.900-000 - Tel: (74) 3641-3116 / (74) 3641-1733

Site: www.irece.ba.gov.br - E-mail: licita_irece@hotmail.com

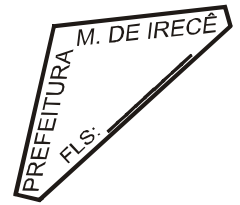

CONCORRÊNCIA PÚBLICA Nº 001/2024

ANEXO VI

**DECLARAÇÃO DE CONHECIMENTO E ACEITAÇÃO DAS CONDIÇÕES DO EDITAL
E DA CONTRATAÇÃO**

- 1- Pela presente, declaramos inteira submissão aos preceitos legais em vigor, especialmente os da Lei 14.133/2021 e suas alterações e às cláusulas e condições para a licitação supra, contida neste Edital.
- 2- Propomos prestar à Prefeitura Municipal de Irecê, Bahia, pelos preços indicados na proposta em anexo, o objeto desta licitação, obedecendo às estipulações do correspondente ato convocatório.
- 3- Declaramos que o prazo de validade desta proposta é de 60 (sessenta) dias corridos, o prazo para início da execução do serviço é de 03 (três) dias após assinatura do contrato e recebimento da Ordem de Serviços e o prazo de execução da obra é de acordo o cronograma físico financeiro.

(nome da cidade), (estado), _xxxx__de _xxxxxxxxxxxxxxxxxxxxx_ de 20xx.

(Razão social, nome e assinatura do Responsável Legal da Licitante)
CNPJ da empresa

Obs: Apresentar a declaração junto ao envelope de habilitação.



Prefeitura Municipal de Irecê/BA

Rua Lafayette Coutinho, s/n, (Antigo Fórum), Centro, Irecê/BA

CEP: 44.900-000 - Tel: (74) 3641-3116 / (74) 3641-1733

Site: www.irece.ba.gov.br - E-mail: licita_irece@hotmail.com



CONCORRÊNCIA PÚBLICA Nº 001/2024

ANEXO VII

DECLARAÇÃO DE ENQUADRAMENTO PARA ME E EPP

(Nome empresarial da licitante) _____, por meio do seu responsável legal e Contador ou Técnico Contábil, declara, sob as penas da lei, que:

- a) enquadra-se na situação de microempresa ou empresa de pequeno porte;
- b) o valor da receita bruta anual da sociedade, no último exercício, não excedeu limite fixado nos incisos I e II, art. 3º, da Lei Complementar nº 123/06;
- c) não se enquadra em quaisquer das hipóteses de exclusão relacionadas no art 3º, § 4º, incisos I a X, da mesma Lei.

Por ser expressão da verdade, firmamos a presente.

(nome da cidade), (estado), _xxxx_ de _xxxxxxxxxxxxxxxxxxxxx_ de 20xx.

(Razão social, nome e assinatura do Responsável Legal da Licitante)
CNPJ da empresa

(Nome completo, nº inscrição no Conselho Reg. Contabilidade e assinatura do contador ou técnico contábil da empresa)

Obs: Apresentar a declaração junto ao envelope de Proposta de Preços.



Prefeitura Municipal de Irecê/BA

Rua Lafayette Coutinho, s/n, (Antigo Fórum), Centro, Irecê/BA
CEP: 44.900-000 - Tel: (74) 3641-3116 / (74) 3641-1733
Site: www.irece.ba.gov.br - E-mail: licita_irece@hotmail.com

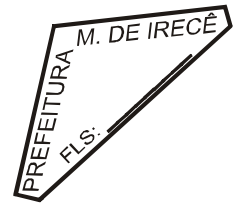

CONCORRÊNCIA PÚBLICA Nº 001/2024

ANEXO VIII

**DECLARAÇÃO QUE NÃO POSSUI EM SEU QUADRO DE EMPREGADOS
SERVIDORES PÚBLICOS.**

A empresacom sede na RuaNº..... Bairro....., inscrita no CNPJ/MF sob o Nº. declara sob as penas da Lei, para os fins requeridos na Lei 14.133/2021, que não possui em quadro de empregados, servidores públicos exercendo funções de gerência, administração ou tomada de decisão.

(nome da cidade), (estado), _xxxx_ de _xxxxxxxxxxxxxxxxxxxxx_ de 20xx.

(Razão social, nome e assinatura do Responsável Legal da Licitante)
CNPJ da empresa

Obs: Apresentar a declaração junto ao envelope de habilitação.

Obs2: A declaração deverá ser efetuada em papel timbrado.



Prefeitura Municipal de Irecê/BA

Rua Lafayette Coutinho, s/n, (Antigo Fórum), Centro, Irecê/BA

CEP: 44.900-000 - Tel: (74) 3641-3116 / (74) 3641-1733

Site: www.irece.ba.gov.br - E-mail: licita_irece@hotmail.com



CONCORRÊNCIA PÚBLICA Nº 001/2024

ANEXO IX

DECLARAÇÃO DE ELABORAÇÃO INDEPENDENTE DE PROPOSTA

A empresa xxxxxxxxxxxxxxxxxxxxxx, inscrita no **CNPJ nº xxxxxxxxxx**, por intermédio de seu representante legal, o (a) Sr^e (a): xxxxxxxx, portador do CPF nº xxxxxxxx, e da Cédula de Identidade nº xxxxxxxxxx, **DECLARA**, para fins do disposto no Edital de **CONCORRÊNCIA PÚBLICA Nº 001/2024**, declara, sob as penas da lei, em especial o art. 299 do Código Penal Brasileiro, que:

- a) A proposta apresentada para participar da CONCORRÊNCIA PÚBLICA Nº 001/2024, foi elaborada de maneira independente pelo licitante, e o conteúdo da proposta não foi, no todo ou em parte, direta ou indiretamente, informado, discutido ou recebido de qualquer outro participante potencial ou de fato, por qualquer meio ou por qualquer pessoa;
- b) A intenção de apresentar a proposta para participar da CONCORRÊNCIA PÚBLICA Nº 001/2024, não foi informada, discutida ou recebida de qualquer outro participante potencial ou de fato, por qualquer meio ou por qualquer pessoa;
- c) Que não tentou, por qualquer meio ou por qualquer pessoa, influir na decisão de qualquer outro participante potencial ou de fato da CONCORRÊNCIA PÚBLICA Nº 001/2024, quanto a participar ou não da referida licitação;
- d) Que o conteúdo da proposta apresentada para participar da CONCORRÊNCIA PÚBLICA Nº 001/2024, não será, no todo ou em parte, direta ou indiretamente, comunicado ou discutido com qualquer outro participante potencial ou de fato, antes da adjudicação do objeto da referida licitação;
- e) Que o conteúdo da proposta apresentada para participar da CONCORRÊNCIA PÚBLICA Nº 001/2024, não foi, no todo ou em parte, direta ou indiretamente, informado, discutido ou recebido de qualquer integrante da Comissão de Contratação, antes da abertura oficial das propostas;
- f) Que caso sagre-se vencedor da CONCORRÊNCIA PÚBLICA Nº 001/2024, o responsável pela assinatura do contrato será o Sr^o: **XXXXXXXXXX**, portador da cédula de identidade nº XXXXXX, CPF/MF nº XXXXXX, residente à Rua XXXXX, nº XXX-XXXX, no Município de XXXX, Estado XXXX, e;
- g) Que está plenamente ciente do teor e da extensão desta declaração e que detém plenos poderes e informações para firmá-la.

(nome da cidade), (estado), xxxx de xxxxxxxxxxxxxxxxxxxxxx de 20xx.

(Razão social, nome e assinatura do Responsável Legal da Licitante)
CNPJ da empresa

Obs: Apresentar a declaração junto ao envelope de proposta de preços.



Prefeitura Municipal de Irecê/BA

Rua Lafayette Coutinho, s/n, (Antigo Fórum), Centro, Irecê/BA

CEP: 44.900-000 - Tel: (74) 3641-3116 / (74) 3641-1733

Site: www.irece.ba.gov.br - E-mail: licita_irece@hotmail.com

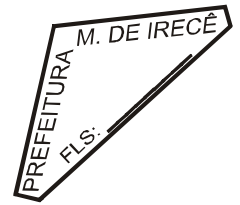

CONCORRÊNCIA PÚBLICA Nº 001/2024

ANEXO X

DECLARAÇÃO DE INEXISTÊNCIA DE FATO SUPERVENIENTE IMPEDITIVO DA HABILITAÇÃO

A empresa, inscrita no CNPJ nº, situada, através de seu representante legal, declara para os fins de direito, que não possui qualquer fato superveniente impeditivo de se habilitar, licitar ou cadastrar, na forma do inciso V do art. 27 da Lei n.º 8.666/93, comprometendo-me ainda a manter atualizado a Certidão Negativa de Débito perante as Fazendas Federal, Estadual e Municipal, inclusive FGTS e TRABALHISTA.

(nome da cidade), (estado), _xxxx_ de _xxxxxxxxxxxxxxxxxxxx_ de 20xx.

(Razão social, nome e assinatura do Responsável Legal da Licitante)

CNPJ da empresa

Obs: Apresentar a declaração junto ao envelope de habilitação.



Prefeitura Municipal de Irecê/BA

Rua Lafayette Coutinho, s/n, (Antigo Fórum), Centro, Irecê/BA
CEP: 44.900-000 - Tel: (74) 3641-3116 / (74) 3641-1733
Site: www.irece.ba.gov.br - E-mail: licita_irece@hotmail.com

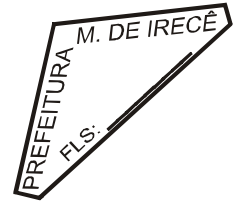

CONCORRÊNCIA PÚBLICA Nº 001/2024

ANEXO XI

DECLARAÇÃO DE QUE PROPOSTA COMPREENDE A INTEGRALIDADE DOS CUSTOS

A empresa, inscrita no CNPJ nº, situada, através de seu representante legal, declara para os fins de direito, que em nossa proposta econômica compreendem a integralidade dos custos para atendimento dos direitos trabalhistas assegurados na Constituição Federal, nas leis trabalhistas, nas normas infralegais, nas convenções coletivas de trabalho e nos termos de ajustamento de conduta vigentes na data de entrega das propostas.

(nome da cidade), (estado), _xxxx_ de _xxxxxxxxxxxxxxxxxxxxx_ de 20xx.

(Razão social, nome e assinatura do Responsável Legal da Licitante)

CNPJ da empresa

Obs: Apresentar a declaração junto ao envelope de proposta de preços.



Prefeitura Municipal de Irecê/BA

Rua Lafayette Coutinho, s/n, (Antigo Fórum), Centro, Irecê/BA

CEP: 44.900-000 - Tel: (74) 3641-3116 / (74) 3641-1733

Site: www.irece.ba.gov.br - E-mail: licita_irece@hotmail.com

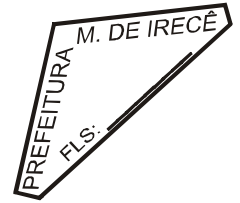

CONCORRÊNCIA PÚBLICA Nº 001/2024

ANEXO XII

“DECLARAÇÃO DE ATENDIMENTO AO INCISO XXXIII DO ART. 7º DA CONSTITUIÇÃO”

Ref.: (identificação da Licitação)

A empresa....., situada a, inscrito no CNPJ nº, por intermédio de seu representante legal o (a) Sr (a), portador (a) da Carteira de identidade nº e do CPF nº, DECLARA, para fins do disposto no inciso V do art. 27 da Lei nº 8.666 de 21 de junho de 1993, acrescido pela Lei nº 9.854 de 27 de outubro de 1999, que não emprega menor de 18 (dezoito) anos em trabalho noturno, perigoso ou insalubre e não emprega menor de 16 (dezesesseis) anos.

Ressalva: emprega menor, a partir de 14 (quatorze) anos, na condição aprendiz ().

(nome da cidade), (estado), _xxxx_ de _xxxxxxxxxxxxxxxxxxxxx_ de 20xx.

(Razão social, nome e assinatura do Responsável Legal da Licitante)

CNPJ da empresa

Obs1: Apresentar a declaração junto ao envelope de habilitação.

(Observação2: em caso afirmativo assinalar a ressalva acima)



Prefeitura Municipal de Irecê/BA

Rua Lafayette Coutinho, s/n, (Antigo Fórum), Centro, Irecê/BA

CEP: 44.900-000 - Tel: (74) 3641-3116 / (74) 3641-1733

Site: www.irece.ba.gov.br - E-mail: licita_irece@hotmail.com



CONCORRÊNCIA PÚBLICA Nº 001/2024

ANEXO XIII

“DECLARAÇÃO DE IDONEIDADE”

A empresa, situada a, inscrito no CNPJ nº, por intermédio de seu representante legal o (a) Sr (a), portador (a) da Carteira de Identidade nº e do CPF nº, DECLARA, para todos os fins que se fizerem necessários que a mesma encontra-se IDÔNEA para licitar com o Poder Público.

(nome da cidade), (estado), _xxxx_ de _xxxxxxxxxxxxxxxxxxxx_ de 20xx.

(Razão social, nome e assinatura do Responsável Legal da Licitante)

CNPJ da empresa

Obs: Apresentar a declaração junto ao envelope de habilitação.

PROPRIETÁRIO: PREFEITURA MUNICIPAL DE IRECÊ-BA
 PROJETO: CER – CENTRO ESPECIALIZADO EM REABILITAÇÃO
 NOME OBRA: CER – CENTRO ESPECIALIZADO EM REABILITAÇÃO
 ENDEREÇO: SEDE DO MUNICÍPIO DE IRECÊ-BA

BDI: 25,00%
 Refer.: SINAPI-07/2023-Bahia/ORSE - 06/2023 - Sergipe/ SEINFRA - 027 - Ceará
 Encargos sociais: SEM DESONERAÇÃO

CÓDIGO	ITEM	DESCRIÇÃO / SERVIÇO	UN	QTD	UNIT. C/ BDI	TOTAL (R\$)
	01	BDI				25%
	02	SERVIÇOS PRELIMINARES				
	02.01	Barracão de obras				
93206	SINAPI 02.01.01	BARRACÃO DE OBRAS PARA ALOJAMENTO OU ESCRITÓRIO, PISO EM PINHO DE 3ª, PAREDES EM COMPENSADO ESP. 10MM E COBERTURA EM TELHA AMIANTO ESP. 6MM, INCLUINDO INSTALAÇÕES ELÉTRICAS E ESQUADRIAS	M2	15,00		
93584	SINAPI 02.01.02	BARRACÃO PARA DEPÓSITO EM TÁBUAS DE MADEIRA, COBERTURA EM FIBROCIMENTO ESP. 4MM, INCLUINDO PISO EM ARGAMASSA TRAÇO 1:6 (CIMENTO E AREIA)	M2	12,00		
93212	SINAPI 02.01.03	BARRACÃO DE OBRA PARA BANHEIRO EM CHAPA DE MADEIRA COMPENSADA, COBERTURA EM FIBROCIMENTO ESP. 4MM, INCLUINDO INSTALAÇÕES HIDRO-SANITÁRIAS E ELÉTRICAS	M2	12,00		
103689	SINAPI 02.01.04	PLACA DE OBRA EM CAPA DE AÇO GALVANIZADO	M2	6,00		
98458	SINAPI 02.01.05	TAPUME DE COMPENSADO (ESTIMATIVA DE 70M DE FECHAMENTO)	M2	154,00		
	03	EQUIPE TÉCNICA				
CPU 022	PRÓPRIO 03.01	ENGENHEIRO OU ARQUITETO PLENO	Mês	12,00		
CPU 023	PRÓPRIO 03.02	FEITOR OU ENCARREGADO GERAL	Mês	12,00		
CPU 024	PRÓPRIO 03.03	ALMOXARIFE	Mês	12,00		
CPU 025	PRÓPRIO 03.04	VIGIA NOTURNO	Mês	12,00		
	04	INFRA ESTRUTURA				
	04.01	FUNDAÇÃO PROFUNDA				
	04.01.01	ESTACAS ESCAVADAS				
CPU 001	PRÓPRIO 04.01.01.01	LOCAÇÃO CONVENCIONAL DE OBRA, ATRAVÉS DE GABARITO DE TABUAS CORRIDAS PONTALETADAS A CADA 1,50M, SEM REAPROVEITAMENTO	M2	1.688,44		
CPU 002	PRÓPRIO 04.01.01.02	TAXA DE MOBILIZAÇÃO DO EMPREITEIRO	EVENTO	1,00		
101176	SINAPI 04.01.01.03	ESTACA A TRADO (BROCA) DIAMETRO 30CM EM CONCRETO ARMADO MOLDADA IN-LOCO, 20 MPA	M	1.646,00		
CPU 003	PRÓPRIO 04.01.01.04	CARGA MANUAL E REMOÇÃO E ENTULHO COM TRANSPORTE ATÉ 1KM EM CAMINHÃO BASCULANTE 6M3	M3	117,00		
	04.02	FUNDAÇÕES SUPERFICIAIS				
	04.02.01	BLOCOS DE COROAMENTO E ARRANQUE DE PILARES				
93358	SINAPI 04.02.01.01	ESCAVAÇÃO MANUAL EM SOLO-PROF. ATÉ 1,50 M	M3	204,00		
5103	ORSE 04.02.01.02	REGULARIZAÇÃO E COMPACTAÇÃO MANUAL DE TERRENO COM SOQUETE (FUNDO DE VALA)	M2	204,00		
CPU 004	PRÓPRIO 04.02.01.03	ARMAÇÃO AÇO CA-50, DIAM. 6,3 (1/4) À 12,5MM(1/2) -FORNECIMENTO/ CORTE(PERDA DE 10%) / DOBRA / COLOCAÇÃO. (BLOCOS E ARRANQUES DE PILARES)	KG	4.161,27		
CPU 005	PRÓPRIO 04.02.01.04	ARMAÇÃO DE AÇO CA-60 DIAM. 3,4 A 6,0MM.- FORNECIMENTO / CORTE (C/PERDADE 10%) / DOBRA / COLOCAÇÃO. (BLOCOS E ARRANQUES DE PILARES)	KG	35,00		
96616	SINAPI 04.02.01.05	EXECUÇÃO DE LASTRO EM CONCRETO (1:2,5:6), PREPARO MANUAL (ESP=5CM)	M3	4,90		
96535	SINAPI 04.02.01.06	FORMA TABUA PARA CONCRETO EM FUNDAÇÃO, C/ REAPROVEITAMENTO 2X. (BLOCOS DE COROAMENTO)	M2	285,120		
96557	SINAPI 04.02.01.07	CONCRETO USINADO BOMBEADO FCK=25MPA, INCLUSIVE LANÇAMENTO E ADENSAMENTO (BLOCOS DE COROAMENTO)	M3	62,21		
CPU 003	PRÓPRIO 04.02.01.08	CARGA MANUAL E REMOÇÃO E ENTULHO COM TRANSPORTE ATÉ 1KM EM CAMINHÃO BASCULANTE 6M3	M3	83,98		
93382	SINAPI 04.02.01.09	REATERRO DE VALAS / CAVAS, COMPACTADA A MAÇO, EM CAMADAS DE ATÉ 30 CM.	M3	141,79		
	04.02.02	VIGAS BALDRAMES				
93358	SINAPI 04.02.02.01	ESCAVAÇÃO MANUAL EM SOLO-PROF. ATÉ 1,50 M	M3	302,83		
5103	ORSE 04.02.02.02	REGULARIZAÇÃO E COMPACTAÇÃO MANUAL DE TERRENO COM SOQUETE (FUNDO DE VALA)	M2	378,54		
CPU 004	PRÓPRIO 04.02.02.03	ARMAÇÃO AÇO CA-50, DIAM. 6,3 (1/4) À 12,5MM(1/2) -FORNECIMENTO/ CORTE(PERDA DE 10%) / DOBRA / COLOCAÇÃO. (VIGAS BALDRAMES)	KG	3.428,27		
CPU 005	PRÓPRIO 04.02.02.04	ARMAÇÃO DE AÇO CA-60 DIAM. 3,4 A 6,0MM.- FORNECIMENTO / CORTE (C/PERDADE 10%) / DOBRA / COLOCAÇÃO. (VIGAS BALDRAMES)	KG	607,64		
96616	SINAPI 04.02.02.05	EXECUÇÃO DE LASTRO EM CONCRETO (1:2,5:6), PREPARO MANUAL (ESP.=5CM)	M3	4,91		
CPU026	PRÓPRIO 04.02.02.06	FORMA TABUA PARA CONCRETO EM FUNDAÇÃO, C/ REAPROVEITAMENTO 2X. (VIGAS BALDRAMES)	M2	560,800		
96557	SINAPI 04.02.02.07	CONCRETO USINADO BOMBEADO FCK=25MPA, INCLUSIVE LANÇAMENTO E ADENSAMENTO (VIGAS BALDRAMES)	M3	41,40		
CPU 003	PRÓPRIO 04.02.02.08	CARGA MANUAL E REMOÇÃO E ENTULHO COM TRANSPORTE ATÉ 1KM EM CAMINHÃO BASCULANTE 6M3	M3	55,89		
93382	SINAPI 04.02.02.09	REATERRO DE VALAS / CAVAS, COMPACTADA A MAÇO, EM CAMADAS DE ATÉ 30 CM.	M3	261,43		
	04.03	RESERVATÓRIO INFERIOR				
93358	SINAPI 04.03.01	ESCAVAÇÃO MANUAL EM SOLO, PROF. MAIOR QUE 1,5M ATÉ 4,00 M	m3	25,000		
5103	ORSE 04.03.02	REGULARIZAÇÃO E COMPACTAÇÃO MANUAL DE TERRENO COM SOQUETE	m2	25,000		
96616	SINAPI 04.03.03	EXECUÇÃO DE LASTRO EM CONCRETO (1:2,5:6), PREPARO MANUAL ESP. 5CM	m3	1,250		
CPU027	PRÓPRIO 04.03.04	FORMA PARA ESTRUTURAS DE CONCRETO (PILAR, VIGA E LAJE) EM CHAPA DE MADEIRA COMPENSADA PLASTIFICADA, DE 1,10 X 2,20, ESPESSURA = 12 MM, 02 UTILIZACOES. (FABRICACAO, MONTAGEM E DESMONTAGEM - EXCLUSIVE ESCORAMENTO)	m2	75,000		
CPU 004	PRÓPRIO 04.03.05	ARMAÇÃO AÇO CA-50, DIAM. 6,3 (1/4) À 12,5MM(1/2) -FORNECIMENTO/ CORTE(PERDA DE 10%) / DOBRA / COLOCAÇÃO.	kg	1.650,000		
96557	SINAPI 04.03.06	CONCRETO USINADO BOMBEADO FCK=25MPA, INCLUSIVE LANÇAMENTO E ADENSAMENTO	m3	15,000		
98562	SINAPI 04.03.07	IMPERMEABILIZAÇÃO DE SUPERFÍCIE COM ARGAMASSA DE CIMENTO E AREIA (MÉDIA), TRAÇO 1:3, COM ADITIVO IMPERMEABILIZANTE, E=2CM.	M2	75,000		
98556	SINAPI 04.03.08	IMPERMEABILIZAÇÃO COM ARGAMASSA POLIMÉRICA FLEXÍVEL	M2	75,000		
104737	SINAPI 04.03.09	REATERRO DE VALA COM COMPACTAÇÃO MANUAL	m3	6,500		
CPU 003	PRÓPRIO 04.03.10	CARGA MANUAL E REMOÇÃO E ENTULHO COM TRANSPORTE ATÉ 1KM EM CAMINHÃO BASCULANTE 6M3	m3	18,500		
	05	SUPER ESTRUTURA				
	05.01	PILARES, VIGAS E LAJES				
CPU028	PRÓPRIO 05.01.01	FORMA PARA ESTRUTURAS DE CONCRETO (PILAR, VIGA E LAJE) EM CHAPA DE MADEIRA COMPENSADA PLASTIFICADA, DE 1,10 X 2,20, ESPESSURA = 18 MM, 03 UTILIZACOES. (FABRICACAO, MONTAGEM E DESMONTAGEM - EXCLUSIVE ESCORAMENTO)	M2	2.299,00		
101792	SINAPI 05.01.02	ESCORAMENTO FORMAS DE H=3,30 A 3,50 M, COM MADEIRA 3A QUALIDADE, NAO APARELHADA, APROVEITAMENTO TABUAS 3X E PRUMOS 4X	M3	4.419,010		

CPU 004	PRÓPRIO	05.01.03	ARMAÇÃO ACO CA-50, DIAM. 6,3 (1/4) À 12,5MM(1/2) -FORNECIMENTO/ CORTE(PERDA DE 10%) / DOBRA / COLOCAÇÃO.OBS.: OS QUANTITATIVOS DE PROJETO INCLUEM PERDAS DE 10%. CONSIDERANDO QUE A COMPOSIÇÃO SINAPI JÁ INCLUI PERDA DE 10%, FORAM RETIRADOS 10% DO QUANTITATIVO PARA QUE NÃO HAJA SOBREPOSIÇÃO DE PERDAS.	KG	12.416,35		
CPU 005	PRÓPRIO	05.01.04	ARMAÇÃO DE ACO CA-60 DIAM. 3,4 A 6,0MM.- FORNECIMENTO / CORTE (C/PERDADE 10%) / DOBRA / COLOCAÇÃO.OBS.: OS QUANTITATIVOS DE PROJETO INCLUEM PERDAS DE 10%. CONSIDERANDO QUE A COMPOSIÇÃO SINAPI JÁ INCLUI PERDA DE 10%, FORAM RETIRADOS 10% DO QUANTITATIVO PARA QUE NÃO HAJA SOBREPOSIÇÃO DE PERDAS.	KG	1.333,64		
96557	SINAPI	05.01.05	CONCRETO USINADO BOMBEADO FCK=25MPA, INCLUSIVE LANÇAMENTO E ADENSAMENTO	M3	201,40		
CPU029	PRÓPRIO	05.01.06	ESTRUTURA METALICA EM ACO ESTRUTURAL PERFIL I 6 X 3 3/8	KG	29.183,53		
		06	ALVENARIA				
		06.01	ALVENARIA DE VEDAÇÃO COM BLOCOS CERÂMICOS FURADOS 10X20X20CM				
103328	SINAPI	06.01.01	ALVENARIA DE VEDAÇÃO DE BLOCOS CERÂMICOS FURADOS NA HORIZONTAL DE 9X19X19CM (ESPESSURA 9CM) DE PAREDES COM ÁREA LÍQUIDA MAIOR OU IGUAL A 6M² COM VÃOS E ARGAMASSA DE ASSENTAMENTO COM PREPARO EM BETONEIRA. AF_06/2014_P	M2	2.565,98		
		06.02	VERGA E CONTRA-VERGA				
93187	SINAPI	06.02.01	VERGAS 10X10 CM, PREMOLDADAS C/ CONCRETO FCK=15 MPA (PREPARO MECANICO), ACO CA-50 COM FORMAS TABUA DE PINHO 3A	M	362,19		
		07	COBERTURA				
CPU 006	PRÓPRIO	07.01	COBERTURA COM TELHA TRAPEZOIDAL DE ALUMÍNIO ESP. 0,7MM, APOIADA SOBRE ENGRADAMENTO METÁLICO (ENGRADAMENTO COTADO NO ITEM 04.01.06)	M2	1.172,28		
CPU 007	PRÓPRIO	07.02	COBERTURA COM TELHA TRAPEZOIDAL DE ALUMÍNIO ESP. 0,7MM TERMOACÚSTICA (ESPESSURA ISOLAMENTO EPS 50MM), APOIADA SOBRE ENGRADAMENTO METÁLICO (ENGRADAMENTO COTADO NO ITEM 04.01.06)	M2	516,16		
290	ORSE	07.03	RUFOS DE ALUMÍNIO DESENVOLVIMENTO ATÉ 60CM	M	425,34		
CPU 008	PRÓPRIO	07.04	CALHAS DE ALUMÍNIO DESENVOLVIMENTO ATÉ 100CM	M	135,19		
		08	IMPERMEABILIZAÇÕES				
		08.01	IMPERMEABILIZAÇÃO				
87620	SINAPI	08.01.01	(ARGAMASSA DE REGULARIZAÇÃO) CONTRAPISO EM ARGAMASSA TRAÇO 1:4 (CIMENTO E AREIA), PREPARO MECÂNICO COM BETONEIRA 400 L, APLICADO EM ÁREAS SECAS MENORES QUE 10M2 SOBRE LAJE, ADERIDO, ESPESSURA 2CM, ACABAMENTO REFORÇADO. AF_06/2014	M2	23,44		
98565	SINAPI	08.01.02	PROTEÇÃO MECANICA DE SUPERFICIE COM ARGAMASSA DE CIMENTO E AREIA, TRACO 1:7 CM, E=3 CM	M2	23,44		
CPU 009	PRÓPRIO	08.01.03	IMPERMEABILIZAÇÃO DE SUPERFICIE COM MANTA ASFALTICA PROTEGIDA COM FILME DE ALUMINIO GOFRADO (DE ESPESSURA 0,8MM), INCLUSA APLICACAO DE EMULSAO ASFALTICA, E=3MM.	M2	23,44		
98562	SINAPI	08.01.04	IMPERMEABILIZAÇÃO DA ALVENARIA DE EMBASAMENTO - IMPERMEABILIZAÇÃO DE SUPERFICIE COM ARGAMASSA DE CIMENTO E AREIA (MEDIA), TRACO 1:3, COM ADITIVO IMPERMEABILIZANTE, E=2CM.	M2	658,94		
CPU 010	PRÓPRIO	08.01.05	IMPERMEABILIZAÇÃO DE VIGAS BALDRAME E ALVENARIA DE EMBASAMENTO - IMPERMEABILIZAÇÃO DE ESTRUTURAS ENTERRADAS, COM TINTA ASFALTICA TRÊS DEMAOS	M2	658,94		
		09	INSTALAÇÕES ELÉTRICAS PREDIAIS				
91866	SINAPI	09.01	ELETRODUTO DE PVC RIGIDO ROSCAVEL DN 20MM (3/4") INCL CONEXOES, FORNECIMENTO E INSTALACAO - TETO	m	945,70		
91870	SINAPI	09.02	ELETRODUTO DE PVC RIGIDO ROSCAVEL DN 20MM (3/4") INCL CONEXOES, FORNECIMENTO E INSTALACAO - PAREDE	m	530,70		
91866	SINAPI	09.03	ELETRODUTO DE PVC RIGIDO ROSCAVEL DN 20MM (3/4") INCL CONEXOES, FORNECIMENTO E INSTALACAO- PISO	m	744,30		
91867	SINAPI	09.04	ELETRODUTO DE PVC RIGIDO ROSCAVEL DN 25MM (1") INCL CONEXOES, FORNECIMENTO E INSTALACAO - TETO	m	29,00		
91871	SINAPI	09.05	ELETRODUTO DE PVC RIGIDO ROSCAVEL DN 25MM (1") INCL CONEXOES, FORNECIMENTO E INSTALACAO - PAREDE	m	7,20		
91872	SINAPI	09.06	ELETRODUTO DE PVC RIGIDO ROSCAVEL DN 32MM (1 1/4") INCL CONEXOES, FORNECIMENTO E INSTALACAO - PAREDE	m	45,00		
91867	SINAPI	09.07	ELETRODUTO DE PVC RIGIDO ROSCAVEL DN 25MM (1") INCL CONEXOES, FORNECIMENTO E INSTALACAO - PISO	m	23,34		
91868	SINAPI	09.08	ELETRODUTO DE PVC RIGIDO ROSCAVEL DN 32MM (1 1/4") INCL CONEXOES, FORNECIMENTO E INSTALACAO - PISO	m	116,66		
93009	SINAPI	09.09	ELETRODUTO DE PVC RIGIDO ROSCAVEL DN 60MM (2 1/2") INCL CONEXOES, FORNECIMENTO E INSTALACAO	m	87,50		
11415	ORSE	09.10	CAIXA DE PASSAGEM 4X2" EM FERRO GALVANIZADO	UNID	435,00		
92865	SINAPI	09.11	CAIXA METALICA OCTOGONAL 4X4" FUNDO MOVEL	UNID	254,00		
92872	SINAPI	09.12	CAIXA P/ TOMADA DE PISO 4"X4" C/ ANEL DE REGULAGEM	UNID	4,00		
9137	ORSE	09.13	CAIXA DE PASSAGEM EM ALUMÍNIO C/ TAMPA ANTI-DERRAPANTE 20X20 CM	UNID	20,00		
CPU 011	PRÓPRIO	09.14	ESPELHO CEGO REDONDO	UNID	7,00		
91926	SINAPI	09.15	CABO DE COBRE ISOLADO PVC 450/750V 2.5 MM2 (F) REISTENTE A CHAMA - FORNECIMENTO E INSTALACAO	m	6.147,30		
91926	SINAPI	09.16	CABO DE COBRE ISOLADO PVC 450/750V 2.5 MM2 (N) REISTENTE A CHAMA - FORNECIMENTO E INSTALACAO	m	6.264,20		
91926	SINAPI	09.17	CABO DE COBRE ISOLADO PVC 450/750V 2.5 MM2 (R) REISTENTE A CHAMA - FORNECIMENTO E INSTALACAO	m	740,60		
91926	SINAPI	09.18	CABO DE COBRE ISOLADO PVC 450/750V 2.5 MM2 (T) REISTENTE A CHAMA - FORNECIMENTO E INSTALACAO	m	4.949,80		
91930	SINAPI	09.19	CABO DE COBRE ISOLADO PVC 450/750V 6 MM2 (F) REISTENTE A CHAMA - FORNECIMENTO E INSTALACAO	m	62,30		
91930	SINAPI	09.20	CABO DE COBRE ISOLADO PVC 450/750V 6 MM2 (N) REISTENTE A CHAMA - FORNECIMENTO E INSTALACAO	m	109,20		
91930	SINAPI	09.21	CABO DE COBRE ISOLADO PVC 450/750V 6 MM2 (R) REISTENTE A CHAMA - FORNECIMENTO E INSTALACAO	m	101,30		
91930	SINAPI	09.22	CABO DE COBRE ISOLADO PVC 450/750V 6 MM2 (R) REISTENTE A CHAMA - FORNECIMENTO E INSTALACAO	m	19,80		
91953	SINAPI	09.23	INTERRUPTOR SIMPLES DE EMBUTIR 10A/250V 1 TECLA, COM PLACA - FORNECIMENTO E INSTALACAO	UNID	69,00		
91959	SINAPI	09.24	INTERRUPTOR SIMPLES DE EMBUTIR 10A/250V 2 TECLAS, COM PLACA - FORNECIMENTO E INSTALACAO	UNID	3,00		
CPU 012	PRÓPRIO	09.25	LUMINÁRIA DE SOBREPOR COM CAIXA REDONDA NO CORPO DA LUMINÁRIA EM ALUMÍNIO PINTADO NA COR BRANCO, FIXAÇÃO DIRETO NA LAJE OU SUSPENSO POR CABO DE AÇO E CANOPLA, PARA 1 LÂMPADA DE VAPOR METÁLICO OVÓIDE 250W	UNID	26,000		
8394	ORSE	09.26	PROJETOR ORIENTÁVEL DE SOBREPOR COM CORPO DE ALUMÍNIO PINTADO NA COR BRANCA, REFLETOR EM ALUMÍNIO ANODIZADO COM PROTETOR EM VIDRO TEMPERADO JATEADO EQUIPADO COM 1 LÂMPADA DE 70W	UNID	9,000		
5080	ORSE	09.27	LUMINÁRIA DE SOBREPOR Ø258MM EM CHAPA DE AÇO PINTURA EPOXI CONTROLE DE OFUSCAMENTO, REFLETOR E ALETAS PARABOLICAS EM ALUMÍNIO ALTO BRILHO CLASSE A/500 LUX PARA 1 LAMPADA FLUORESCENTE COMPACTA DE 26W	UNID	20,000		

5080	SINAPI	09.28	LUMINÁRIA DE EMBUTIR Ø258MM EM CHAPA DE AÇO PINTURA EPOXI CONTROLE DE OFUSCAMENTO, REFLETOR E ALETAS PARABÓLICAS EM ALUMÍNIO ALTO BRILHO CLASSE A/500 LUX PARA 2 LAMPADAS FLUORESCENTES COMPACTAS DE 26W	UNID	12,000		
5080	ORSE	09.29	LUMINÁRIA DE SOBREPOR Ø258MM EM CHAPA DE AÇO PINTURA EPOXI CONTROLE DE OFUSCAMENTO, REFLETOR E ALETAS PARABÓLICAS EM ALUMÍNIO ALTO BRILHO CLASSE A/500 LUX PARA 2 LAMPADAS FLUORESCENTES COMPACTAS DE 26W	UNID	72,000		
11866	ORSE	09.30	BLOCO AUTÔNOMO PARA ILUMINAÇÃO DE EMERGENCIA COM LAMPADA PL 9W PARA ACLARAMENTO	UNID	26,000		
97586	SINAPI	09.31	LUMINÁRIA DE SOBREPOR TIPO CALHA CHAPA EM AÇO PINTURA EPOXI CONTROLE DE OFUSCAMENTO, REFLETOR EM ALUMÍNIO ALTO BRILHO CLASSE A/500LUX PARA 2 LAMPADAS FLUORESCENTES 28W	UNID	81,000		
97587	SINAPI	09.32	LUMINÁRIA DE SOBREPOR TIPO CALHA CHAPA EM AÇO PINTURA EPOXI CONTROLE DE OFUSCAMENTO, REFLETOR EM ALUMÍNIO ALTO BRILHO CLASSE A/500LUX PARA 2 LAMPADAS FLUORESCENTES 14W	UNID	9,000		
97607	SINAPI	09.33	LUMINÁRIA TIPO ARANDELA PARA USO EXTERNO TOTALMENTE EM ALUMÍNIO FUNDIDO PINTADO A PROVA DE GASES, VAPOR E PÓ, PARA 1 LAMPADA ICANDESCENTE DE 60W	UNID	33,00		
91997	SINAPI	09.34	TOMADA DE EMBUTIR 2P+T 20A/250V C/ PLACA - FORNECIMENTO E INSTALAÇÃO	UNID	330,00		
13373	ORSE	09.35	SISTEMA DE VENTILAÇÃO MECÂNICA - EXAUSTOR COM CAPACIDADE DE RENOVAÇÃO NOMINAL DE 150M³/H	UNID	8,00		
3296	ORSE	09.36	TOMADA DE PISO 2P UNIVERSAL COM PLACA 4X4	UNID	4,00		
CPU 013	PRÓPRIO	09.37	TOMADA 3P+T 30A/440V SEM PLACA - FORNECIMENTO E INSTALAÇÃO	UNID	7,00		
4536	ORSE	09.38	ELETROCALHA DE 38X38 MM EM AÇO GALVANIZADO COM CHAPA DE #16	m	108,40		
93654	SINAPI	09.39	DISJUNTOR TERMOMAGNETICO MONOPOLAR 1X16A 240V, FORNECIMENTO E INSTALAÇÃO	UNID	17,00		
93656	SINAPI	09.40	DISJUNTOR TERMOMAGNETICO MONOPOLAR 1X25A 240V, FORNECIMENTO E INSTALAÇÃO	UNID	3,00		
93655	SINAPI	09.41	DISJUNTOR TERMOMAGNETICO MONOPOLAR 1X20A 240V, FORNECIMENTO E INSTALAÇÃO	UNID	32,00		
93657	SINAPI	09.42	DISJUNTOR TERMOMAGNETICO MONOPOLAR 1X32A 240V, FORNECIMENTO E INSTALAÇÃO	UNID	1,00		
93661	SINAPI	09.43	DISJUNTOR TERMOMAGNETICO BIPOLAR 2X16A 240V, FORNECIMENTO E INSTALAÇÃO	UNID	4,00		
93664	SINAPI	09.44	DISJUNTOR TERMOMAGNETICO BIPOLAR 2X32A 240V, FORNECIMENTO E INSTALAÇÃO	UNID	1,00		
93666	SINAPI	09.45	DISJUNTOR TERMOMAGNETICO BIPOLAR 2X50A 240V, FORNECIMENTO E INSTALAÇÃO	UNID	7,00		
93673	SINAPI	09.46	DISJUNTOR TERMOMAGNETICO TRIPOLAR 3X50A 240V, FORNECIMENTO E INSTALAÇÃO	UNID	2,00		
101895	SINAPI	09.47	DISJUNTOR TERMOMAGNETICO TRIPOLAR 3X100A 240V, FORNECIMENTO E INSTALAÇÃO	UNID	2,00		
101895	SINAPI	09.48	DISJUNTOR TERMOMAGNETICO TRIPOLAR 3X125A 240V, FORNECIMENTO E INSTALAÇÃO	UNID	4,00		
101897	SINAPI	09.49	DISJUNTOR TERMOMAGNETICO TRIPOLAR 3X225A 240V, FORNECIMENTO E INSTALAÇÃO	UNID	2,00		
101897	SINAPI	09.50	DISJUNTOR TERMOMAGNETICO TRIPOLAR 3X250A 240V, FORNECIMENTO E INSTALAÇÃO	UNID	1,00		
92979	SINAPI	09.51	CABO DE COBRE ISOLADO PVC 450/750V 10MM2 RESISTENTE A CHAMA - FORNECIMENTO E INSTALAÇÃO	m	116,75		
92981	SINAPI	09.52	CABO DE COBRE ISOLADO PVC 450/750V 16MM2 RESISTENTE A CHAMA - FORNECIMENTO E INSTALAÇÃO	m	122,35		
92984	SINAPI	09.53	CABO DE COBRE ISOLADO PVC 450/750V 25MM2 RESISTENTE A CHAMA - FORNECIMENTO E INSTALAÇÃO	m	97,40		
92986	SINAPI	09.54	CABO DE COBRE ISOLADO PVC 450/750V 35MM2 RESISTENTE A CHAMA - FORNECIMENTO E INSTALAÇÃO	m	392,00		
92988	SINAPI	09.55	CABO DE COBRE ISOLADO PVC 450/750V 50MM2 RESISTENTE A CHAMA - FORNECIMENTO E INSTALAÇÃO	m	173,40		
92990	SINAPI	09.56	CABO DE COBRE ISOLADO PVC 450/750V 70MM2 RESISTENTE A CHAMA - FORNECIMENTO E INSTALAÇÃO	m	24,00		
92992	SINAPI	09.57	CABO DE COBRE ISOLADO PVC 450/750V 95MM2 RESISTENTE A CHAMA - FORNECIMENTO E INSTALAÇÃO	m	260,10		
92994	SINAPI	09.58	CABO DE COBRE ISOLADO PVC 450/750V 120MM2 RESISTENTE A CHAMA - FORNECIMENTO E INSTALAÇÃO	m	252,00		
91871	SINAPI	09.59	ELETRODUTO DE PVC RIGIDO ROSCAVEL DN 25MM (1") INCL CONEXOES, FORNECIMENTO E INSTALAÇÃO - ALIMENTADORES PRINCIPAIS	M	23,35		
91872	SINAPI	09.60	ELETRODUTO DE PVC RIGIDO ROSCAVEL DN 32MM (1 1/4") INCL CONEXOES, FORNECIMENTO E INSTALAÇÃO - ALIMENTADORES PRINCIPAIS	m	122,35		
93009	SINAPI	09.61	ELETRODUTO DE PVC RIGIDO ROSCAVEL DN 60MM (2 1/2") INCL CONEXOES, FORNECIMENTO E INSTALAÇÃO - ALIMENTADORES PRINCIPAIS	m	86,70		
10187	ORSE	09.62	GERADOR CABINADO COMPLETO CAPACIDADE 75KVA	UNID	1,00		
101882	SINAPI	09.63	QDLT1 - QUADRO COM BARRAMENTO TRIFÁSICO 225A PARA 30 MÓDULOS	UNID	1,00		
101882	SINAPI	09.64	QDLT 02 - QUADRO COM BARRAMENTO TRIFÁSICO 225A PARA 30 MÓDULOS	UNID	1,00		
101882	SINAPI	09.65	QF BOMBAS - QUADRO COM BARRAMENTO TRIFÁSICO 175A PARA 18 MÓDULOS	UNID	1,00		
13463	ORSE	09.66	QF CHUVEIRO ELÉTRICO - QUADRO COM BARRAMENTO TRIFÁSICO 300A, PARA 18 MÓDULOS	UNID	1,00		
13463	ORSE	09.67	QGBT PRINCIPAL - QUADRO COM BARRAMENTO TRIFÁSICO 300A PARA 18 MÓDULOS	UNID	1,00		
12009	ORSE	09.68	QGBT 1 - QUADRO COM BARRAMENTO TRIFÁSICO 600A PARA 18 MÓDULOS	UNID	1,00		
CPU 014	PRÓPRIO	09.69	QUADRO TC - CAIXA DE EMBUTIR PARA TRANSFORMADOR DE CORRENTE COM PORTA LACRE COM FUNDO DE MADEIRA	UNID	1,00		
4527	ORSE	09.70	QUADRO DE MEDIÇÃO - CAIXA DE MEDIÇÃO POLIFÁSICA COM VISOR E ACESSO PARA DISJUNTOR	UNID	1,00		
CPU 015	PRÓPRIO	09.71	CHAVE BLINDADA - CHAVE BLINDADA DE 600A COM PUNHO DE ACIONAMENTO EXTERNO EQUIPADO COM FUSÍVEL DE PROTEÇÃO	UNID	1,00		
8194	ORSE	09.72	DISPOSITIVO DIFERENCIAL RESIDUAL	UNID	1,000		
9041	ORSE	09.73	DISPOSITIVO PROTETOR DE SURTOS	UNID	1,000		
		10	SONORIZAÇÃO				
91831	SINAPI	10.01	ELETRODUTO DE PVC FLEXÍVEL CORRUGADO DN 20MM (3/4") FORNECIMENTO E INSTALAÇÃO	M	118,00		
4439	ORSE	10.02	CAIXA ACÚSTICA PARA SISTEMA DE SOM AMBIENTE COM POTÊNCIA MUSICAL DE 68W E POTÊNCIA RMS DE 34WRMS	UNID	12,00		
68174	ORSE	10.03	TRANSFORMADORES DE LINHA 70V (ACOPLADOS NAS CAIXAS ACÚSTICAS)	UNID	12,00		
743	ORSE	10.04	CAIXA DE PASSAGEM PVC 4X4" - FORNECIMENTO E INSTALAÇÃO	UNID	12,00		
91926	SINAPI	10.05	CABO DE COBRE ISOLADO PVC 450/750V 2,5MM2 RESISTENTE A CHAMA - FORNECIMENTO E INSTALAÇÃO	M	236,00		
12396	ORSE	10.06	AMPLIFICADOR DE SOM COM POTÊNCIA MUSICAL DE 120W E POTÊNCIA RMS DE 60WRMS	UNID	1,00		
		11	REDE DE DADOS				
		11.01	CABEAMENTO - ACESSÓRIOS CABEAMENTO - METÁLICO				
11127	ORSE	11.01.01	BLOCO CONEXÃO 110 IDC - 100 PARES	UNID	6,00		

98307	SINAPI	11.01.02	CONECTOR RJ45 (CM8V)	UNID	76,00		
8507	ORSE	11.01.03	PABX 50/300	UNID	1,00		
98302	SINAPI	11.01.04	PATCH PANEL 24 POSIÇÕES	UNID	7,00		
4887	ORSE	11.01.05	PLUGUE 110 IDC - 4 PARES	UNID	152,00		
4887	ORSE	11.01.06	PLUGUE RJ45 (CM8V)	UNID	152,00		
12791	SINAPI	11.01.07	SWITCH (10/100)BASETX 24 PORTAS	UNID	2,00		
		11.02	CABEAMENTO - ACESSÓRIOS CABEAMENTO - RACK				
11417	ORSE	11.02.01	CAIXA PADRÃO 19" INCLUINDO GUIA DE CABOS VERTICAL FECHADO E PERFIL DE MONTAGEM	UNID	1,00		
8493	ORSE	11.02.02	GABINETE PADRÃO 19" COMPLETO INCLUINDO BASE SOLEIRA, PERFIL DE MONTAGEM, PLACA ACIONAMENTO VENTILADORES, TAMPA INFERIOR BIPARTIDA E UNIDADE DE VENTILAÇÃO.	UNID	1,00		
100555	SINAPI	11.02.03	RACK ABERTO 19" COMPLETO INCLUINDO ANEL ORGANIZADOR DE CABOS, BANDEJA DESLIZANTE PERFURADA, GUIA DE CABOS SIMPLES E KIT PÉS NIVELADORES	UNID	1,00		
		11.03	CABEAMENTO - ACESSÓRIOS P/ ELETRODUTOS				
10793	ORSE	11.03.01	CAIXA DE PASSAGEM PVC 4X2" - FORNECIMENTO E INSTALACAO	UNID	39,00		
		11.04	CABEAMENTO - CABEAMENTO ESTRUTURADO - METÁLICO				
7138	ORSE	11.04.01	CABP UTP-6 (24AWG)-4	M	2.233,80		
7138	ORSE	11.04.02	UTP-5E (24AWG) 4 PARES	M	456,00		
100557	SINAPI	11.04.03	CAIXA DE PASSAGEM - EMBUTIRAÇO PINTADA (REF BRUM) 500X500X150 MM	UNID	9,00		
		11.05	CABEAMENTO - DISPOSITIVO DE CABEAMENTO - EMBUTIR				
12802	ORSE	11.05.01	PLACA 2X4" - BRANCA 1 MÓDULO - RJ45	UNID	2,00		
12802	ORSE	11.05.02	PLACA 2X4" - BRANCA 2 MÓDULOS - RJ45	UNID	37,00		
		11.06	CABEAMENTO - ELETRODUTO PVC ROSCA				
91863	SINAPI	11.06.01	ELETRODUTO DE PVC RIGIDO ROSCAVEL DN 25MM (1") INCL CONEXOES, FORNECIMENTO E INSTALACAO	M	99,50		
91865	SINAPI	11.06.02	ELETRODUTO DE PVC RIGIDO ROSCAVEL DN 40MM (1 1/2") INCL CONEXOES, FORNECIMENTO E INSTALACAO	M	33,00		
91864	SINAPI	11.06.03	ELETRODUTO DE PVC RIGIDO ROSCAVEL DN 32MM (1 1/4") INCL CONEXOES, FORNECIMENTO E INSTALACAO	M	37,10		
93008	SINAPI	11.06.04	ELETRODUTO DE PVC RIGIDO ROSCAVEL DN 50MM (2"), INCL CONEXOES, FORNECIMENTO E INSTALACAO	M	21,20		
91862	SINAPI	11.06.05	ELETRODUTO DE PVC RIGIDO ROSCAVEL DN 20MM (3/4") INCL CONEXOES, FORNECIMENTO E INSTALACAO	M	119,60		
		11.07	TV CABO - ACESSÓRIOS P/ ELETRODUTOS				
10793	ORSE	11.07.01	CAIXA DE PASSAGEM PVC 4X2" - FORNECIMENTO E INSTALACAO	UNID	5,00		
100557	SINAPI	11.07.02	AÇO PINTADA (REF BRUM) 500X500X150 MM	UNID	1,00		
		11.08	TV CABO - DISPOSITIVO LÓGICA - EMBUTIR				
3495	SBC	11.08.01	PLACA REDONDA 3X3" TOMADA RETANGULAR RJ45	UNID	5,00		
		11.09	TV CABO - DISPOSITIVO TV/SOM				
38084	SINAPI	11.09.01	PLACA 2X4 TOMADA TV 9,5 MM	UNID	5,00		
		11.10	TV CABO - ELETRODUTO PVC FLEXÍVEL				
91831	SINAPI	11.10.01	ELETRODUTO DE PVC FLEXIVEL CORRUGADO DN 20MM (3/4") FORNECIMENTO E INSTALACAO	M	46,40		
97882	SINAPI	11.10.02	CAIXA DE PASSAGEM DE CONCRETO 40 X 40 X 40 CM	Und	8,00		
100557	SINAPI	11.10.03	CAIXA PARA ANTENA 60X60X12 CM	Und	1,00		
93008	SINAPI	11.10.04	ELETRODUTO DE PVC RIGIDO ROSCAVEL DN 50MM (2"), INCL CONEXOES, FORNECIMENTO E INSTALACAO	M	81,76		
9298	ORSE	11.10.05	CABEAMENTO PARA ANTENA (CABOS COAXIAIS DE 75)	M	180,00		
		11.11	TV CABO - ELETRODUTO PVC FLEXÍVEL				
98111	SINAPI	11.11.01	CAXA DE INSPEÇÃO PARA ATERRAMENTO EM PVC	UNID	1,000		
9379	ORSE	11.11.02	HASTE COPPERWELD 5/8 X 3,0M COM CONECTOR	UNID	1,00		
96973	SINAPI	11.11.03	CORDOALHA DE COBRE NU, INCLUSIVE ISOLADORES - 16,00 MM2 - FORNECIMENTO E INSTALACAO	M	4,00		
		12	SPDA				
96973	SINAPI	12.01	CORDOALHA DE COBRE NU, INCLUSIVE ISOLADORES - 35,00 MM2 - FORNECIMENTO E INSTALACAO	M	570,00		
96974	SINAPI	12.02	CORDOALHA DE COBRE NU, INCLUSIVE ISOLADORES - 50,00 MM2 - FORNECIMENTO E INSTALACAO	M	300,00		
92878	SINAPI	12.03	FERRO ADICIONAL AÇO CA 25 3/8"	M	68,000		
9051	ORSE	12.04	CAIXA DE EQUALIZAÇÃO DE POTENCIAL 20X20X10 PARA SPDA	UNID	1,000		
98111	SINAPI	12.05	CAXA DE INSPEÇÃO PARA ATERRAMENTO EM PVC	UNID	17,000		
9379	ORSE	12.06	HASTE COPPERWELD 5/8 X 3,0M COM CONECTOR	UNID	17,00		
9900	ORSE	12.07	TERMINAL OU CONECTOR DE PRESSAO - PARA CABO 35MM2 - FORNECIMENTO E INSTALACAO	UNID	110,00		
9900	ORSE	12.08	CONECTOR DE PRESSÃO PARA AÇO CA-25	UNID	34,00		
9718	ORSE	12.09	PRESILHAS PARA FIXAÇÃO DE CABOS NAS TELHAS	UNID	700,00		
39208	SINAPI	12.10	ARRUELA DE BORRACHA PARA PRESILHAS	UNID	700,00		
39961	SINAPI	12.11	SILICONE PARA MELHORAR VEDAÇÃO DAS PRESILHAS DOS CABOS NA TELHA DE COBERTURA	UNID	8,000		
9825	ORSE	12.12	REBITE POP 3/16"X30MM	UNID	575,000		
6280	ORSE	12.13	TAMPA GALVANIZADA PARA CAIXA DE PVC REDONDA	UNID	17,000		
12619	ORSE	12.14	TERMINAL COMPRESSÃO 35 MM²	UNID	17,00		
		13	DETECÇÃO DE FUMAÇA				
91870	SINAPI	13.01	ELETRODUTO DE PVC RIGIDO ROSCAVEL DN 20MM (3/4") INCL CONEXOES, FORNECIMENTO E INSTALACAO	M	305,00		
12018	ORSE	13.02	DETECTOR DE FUMAÇA OPTICO ENDEREÇAVEL	UNID	64,00		
7861	ORSE	13.03	ACIONADOR MANUAL DO SISTEMA DE ALARME (BOTOEIRA TIPO QUEBRA VIDRO) COM ENDEREÇAMENTO DIGITAL	UNID	3,00		
11820	ORSE	13.04	CENTRAL DE ALARME DE INCÊNDIO ENDEREÇAVEL COM 125 ENDEREÇOS POR LAÇO	UNID	1,00		
10446	ORSE	13.05	AVISADOR SONORO TIPO SIRENE PARA ALARME DE INCÊNDIO	UNID	3,00		
10446	ORSE	13.06	AVISADOR LUMINOSO EM LED PARA ALARME DE INCÊNDIO	UNID	3,00		
7627	ORSE	13.07	BATERIA 24V DE ALIMENTAÇÃO DO SISTEMA DE ALARME.	UNID	1,00		
743	ORSE	13.08	CAIXA DE PASSAGEM PVC 4X4" - FORNECIMENTO E INSTALACAO	UNID	64,00		
8749	ORSE	13.09	CABO 2X1,50 MM² BLINDADO COM CORDOALHA DE COBRE	m	367,52		
8750	ORSE	13.10	CABO 2X2,50 MM² BLINDADO COM CORDOALHA DE COBRE	m	58,90		
		14	CFTV				
91870	SINAPI	14.01	ELETRODUTO DE PVC RIGIDO ROSCAVEL DN 20MM (3/4") INCL CONEXOES, FORNECIMENTO E INSTALACAO	M	183,00		
91871	SINAPI	14.02	ELETRODUTO DE PVC RIGIDO ROSCAVEL DN 25MM (1") INCL CONEXOES, FORNECIMENTO E INSTALACAO	M	183,00		
11519	ORSE	14.03	CÂMERAS COLORIDAS COM SENSOR CCD DE 1/3" OU 1/4", AUTO-IRIS	Und	15,00		
10095	ORSE	14.04	CAIXA DE PROTEÇÃO EM ALUMÍNIO ANODIZADO COM SUPORTE DE AÇO PARA CÂMERA FIXA (FORRO OU PAREDE)	Und	15,00		
91937	SINAPI	14.05	CAIXA DE PASSAGEM PVC 3" OCTOGONAL	Und	15,00		
100554	SINAPI	14.06	CABEAMENTO PARA SINAL DE VÍDEO - CABO COAXIAL RG59	M	190,00		
13119	ORSE	14.07	NÃO BREAK1000VA - QD-CFTV	Und	1,00		
68414	SBC	14.08	QUADRO PARA 16 CANAIS DE VÍDEO CFTV	Und	1,00		
		15	SUBESTAÇÃO AÉREA				
11776	ORSE	15.01	POSTE DE CONCRETO ARMADO DUPL0 T 11MTS/600KGT	UNID	1,00		
2858	ORSE	15.02	XS-100 ELO FUSIVEL 8K 15KV 100A	UNID	2,00		

12876	ORSE	15.03	PARARAÍOS TIPO VALVULA 15KV 10 KA SISTEMA ATERRADO	UNID	3,00		
101547	SINAPI	15.04	ISOLADOR DE SUSPENSÃO 75MM	UNID	4,00		
4191	ORSE	15.05	CONECTOR PARAFUSO FENDIDO	UNID	1,00		
4139	ORSE	15.06	CONECTOR ESTRIBO COMPRESSÃO ATÉ CABO 1/0	UNID	1,00		
4140	ORSE	15.07	CONECTOR ESTRIBO - PRESSÃO AMPACT - CABO 4/0 A 477	UNID	1,00		
868	SINAPI	15.08	FIO DE COBRE NU 4AWG	M	51,00		
93000	SINAPI	15.09	CABO DE ALUMINIO NU 1.0 AWG	M	51,00		
25004	SINAPI	15.10	CABO DE COBRE ISOLADO 0,6/1KV 2X3F120MM2 + 2N120MM2	M	188,00		
CPU 016	PRÓPRIO	15.11	ELETRODUTO DE AÇO ZINCADO 4"	M	16,00		
3998	ORSE	15.12	CABECOTE DE ALUMINIO	UNID	1,00		
3998	ORSE	15.13	LUVA PARA ELETRODUTO DE AÇO ZINCADO 4"	UNID	2,00		
102106	SINAPI	15.14	TRANSFORMADOR TRIFASICO 150KVA/13.8KV - 220V/127V	UNID	1,00		
462	ORSE	15.15	SECCIONADOR TRIPOLAR 15KV/400A ACIONAM SIMULT PUNHO MANOBRA (COMANDO) - FORNECIMENTO E INSTALACAO	UNID	1,00		
96985	SINAPI	15.16	HASTE DE ATERRAMENTO Ø5/8" X 2.400MM	UNID	2,00		
4141	ORSE	15.17	CRUZETA DE MADEIRA 2.400MM	UNID	1,00		
4337	SINAPI	15.18	PORCA QUADRADA 24MM PARA PARAFUSO DE 16MM	UNID	1,00		
379	SINAPI	15.19	ARRUELA QUADRADA DE 38MM COM FURO DE 18MM	UNID	1,00		
379	SINAPI	15.20	ARRUELA QUADRADA DE 38MM COM FURO DE 16MM	UNID	1,00		
102110	SINAPI	15.21	SUORTE PARA TRANSFORMADOR	UNID	1,00		
100862	SINAPI	15.22	MAO FRANCESA	UNID	4,00		
3332	ORSE	15.23	OLHALA PARA PARAFUSOS DE 16MM	UNID	1,00		
4135	ORSE	15.24	GANCHO DE SUSPENSÃO COM OLHAL	UNID	1,00		
101553	SINAPI	15.25	ALÇA PREFORMADA DE DISTRIBUIÇÃO OU GRAMPO TENSOR	UNID	1,00		
93017	SINAPI	15.26	ELETRODUTO PVC Ø4"	UNID	20,00		
104752	SINAPI	15.27	CONECTOR PARAFUSO FUNDIDO SPLIT-BOLT	UNID	1,00		
9306	ORSE	15.28	FITA DE ALUMINIO PARA AMARRACAO	UNID	1,00		
863	SINAPI	15.29	CONDUTOR DE PROTECAO 35MM2 COBRE NU	M	20,00		
97893	SINAPI	15.30	CAIXA DE PASSAGEM 80X80X62 FUNDO BRITA COM TAMPA	UN	4,00		
		16	COMBATE A INCÊNDIO				
101914	SINAPI	16.01	CAIXA DE INCÊNDIO 90X60CM COM UMA MANGUEIRA Ø38MM X 30M COM ESGUICHO Ø16MM - FORNECIMENTO E INSTALAÇÃO	UNID	3,00		
101905	SINAPI	16.02	EXTINTOR INCENDIO AGUA-PRESSURIZADA 10L INCL SUPORTE PAREDE CARGA COMPLETA FORNECIMENTO E COLOCACAO	UNID	6,00		
101907	SINAPI	16.03	EXTINTOR DE CO2 6KG - FORNECIMENTO E INSTALACAO	UNID	4,00		
73775/001	SINAPI	16.04	EXTINTOR INCENDIO TP PO QUIMICO 4KG FORNECIMENTO E COLOCACAO	UNID	1,00		
92655	SINAPI	16.05	TUBO DE AÇO GALVANIZADO COM COSTURA 2.1/2" (65MM), INCLUSIVE CONEXOES-FORNECIMENTO E INSTALACAO	M	91,90		
12884	ORSE	16.06	PLACA DE SINALIZAÇÃO TIPO "SAÍDA DE EMERGÊNCIA"	UNID	10,00		
12884	ORSE	16.07	PLACA DE SINALIZAÇÃO "SAIDA"	UNID	6,00		
11853	ORSE	16.08	PLACA DE SINALIZAÇÃO "IDENTIFICAÇÃO DE AGENTE EXTINTOR"	UNID	11,00		
11853	ORSE	16.09	PLACA DE SINALIZAÇÃO "SETA DE HIDRANTER"	UNID	3,00		
11853	ORSE	16.10	PLACA DE SINALIZAÇÃO "ALARME SONORO"	UNID	4,00		
11853	ORSE	16.11	PLACA DE SINALIZAÇÃO "COMANDO MANUAL DE ALARME"	UNID	4,00		
103019	SINAPI	16.12	REGISTRO DE RECALQUE 2.1/2"	UNID	1,00		
111690	SBC	16.13	CAIXA COM TAMPA PARA O REGISTRO DE RECALQUE	Und	1,00		
102492	SINAPI	16.14	SINALIZAÇÃO DE PISO DOS LOCAIS DE EXTINTORES E HIDRANTES	M²	9,00		
		17	ÁGUA FRIA				
94792	SINAPI	17.01	REGISTRO GAVETA 1" COM CANOPLA ACABAMENTO CROMADO SIMPLES - FORNECIMENTO E INSTALACAO	UNID	2,00		
94498	SINAPI	17.02	REGISTRO GAVETA 2" BRUTO LATAO - FORNECIMENTO E INSTALACAO	UNID	3,00		
89987	SINAPI	17.03	REGISTRO GAVETA 3/4" COM CANOPLA ACABAMENTO CROMADO SIMPLES - FORNECIMENTO E INSTALACAO	UNID	58,00		
89985	SINAPI	17.04	REGISTRO PRESSAO 3/4" COM CANOPLA ACABAMENTO CROMADO - FORNECIMENTO EINSTALACAO	UNID	7,00		
89356	SINAPI	17.05	TUBO PVC SOLDABEL AGUA FRIA DN 25MM, INCLUSIVE CONEXOES - FORNECIMENTO E INSTALACAO	M	325,13		
89357	SINAPI	17.06	TUBO PVC SOLDABEL AGUA FRIA DN 32MM, INCLUSIVE CONEXOES - FORNECIMENTO E INSTALACAO	M	33,74		
89448	SINAPI	17.07	TUBO PVC SOLDABEL AGUA FRIA DN 40MM, INCLUSIVE CONEXOES - FORNECIMENTO E INSTALACAO	M	104,17		
89449	SINAPI	17.08	TUBO PVC SOLDABEL AGUA FRIA DN 50MM, INCLUSIVE CONEXOES - FORNECIMENTO E INSTALACAO	M	2,88		
89450	SINAPI	17.09	TUBO PVC SOLDABEL AGUA FRIA DN 60MM, INCLUSIVE CONEXOES - FORNECIMENTO E INSTALACAO	M	58,59		
		17.10	RESERVATÓRIOS / RECALQUE				
94649	SINAPI	17.10.01	TUBO PVC SOLDABEL AGUA FRIA DN 32MM, INCLUSIVE CONEXOES - FORNECIMENTO E INSTALACAO	M	45,00		
94650	SINAPI	17.10.02	TUBO PVC SOLDABEL AGUA FRIA DN 40MM, INCLUSIVE CONEXOES - FORNECIMENTO E INSTALACAO	M	65,00		
94792	SINAPI	17.10.03	REGISTRO GAVETA 1" COM CANOPLA ACABAMENTO CROMADO SIMPLES - FORNECIMENTO E INSTALACAO	UNID	8,00		
94498	SINAPI	17.10.04	REGISTRO GAVETA 2" BRUTO LATAO - FORNECIMENTO E INSTALACAO	UNID	7,00		
103013	SINAPI	17.10.05	VÁLVULA DE PÉ COM CRIVO Ø 40MM (1.1/2") - FORNECIMENTO E INSTALAÇÃO	UNID	2,00		
99624	SINAPI	17.10.06	VÁLVULA DE RETENÇÃO HORIZONTAL Ø 65MM (2.1/2") - FORNECIMENTO E INSTALACAO	UNID	2,00		
103016	SINAPI	17.10.07	VÁLVULA DE GOVERNO	UNID	1,00		
102113	SINAPI	17.10.08	BOMBAS PARA RECALQUE DE ÁGUA FRIA, POTÊNCIA 1CV, HM=10,76M E Q=0,889 LITROS/S	Und	2,00		
7868	ORSE	17.10.09	BOMBA PARA RECALQUE DE INCÊNDIO POTÊNCIA DE 5 CV, Q=305 LITROS/MIN E PRESSÃO DE 33 MCA	Und	1,00		
11173	ORSE	17.10.10	BOMBA JOCKEY DE PRESSURIZAÇÃO 2 CV	Und	1,00		
102113	SINAPI	17.10.11	BOMBA DE ESGOTAMENTO DA CASA DE BOMBAS TIPO SAPO POTÊNCIA 450 W	Und	1,00		
9670	ORSE	17.10.12	PRESSOSTATO	UNID	2,00		
101917	SINAPI	17.10.13	MANOMETRO 0 A 200 PSI (0 A 14 KGF/CM2), D = 50MM - FORNECIMENTO E COLOCACAO	UNID	2,00		
70248	SBC	17.10.14	CILINDRO DE PRESSÃO	UNID	1,00		
102610	SINAPI	17.10.15	RESERVATÓRIO DE FIBRA DE VIDRO CAP. 3000 L	UNID	3,00		
		18	ESGOTO PREDIAL				
104329	SINAPI	18.01	CAIXA SIFONADA PVC 150X150X50MM COM GRELHA REDONDA BRANCA - FORNECIMENTO E INSTALACAO	UNID	31,00		
89711	SINAPI	18.02	TUBO PVC ESGOTO JS PREDIAL DN 40MM, INCLUSIVE CONEXOES - FORNECIMENTO E INSTALACAO	M	113,79		
89712	SINAPI	18.03	TUBO PVC ESGOTO PREDIAL DN 50MM, INCLUSIVE CONEXOES - FORNECIMENTO E INSTALACAO	M	168,79		
89713	SINAPI	18.04	TUBO PVC ESGOTO PREDIAL DN 75MM, INCLUSIVE CONEXOES - FORNECIMENTO E INSTALACAO	M	84,36		
89714	SINAPI	18.05	TUBO PVC ESGOTO PREDIAL DN 100MM, INCLUSIVE CONEXOES - FORNECIMENTO E INSTALACAO	M	98,53		
89849	SINAPI	18.06	TUBO PVC ESGOTO SÉRIE R DN 150MM C/ ANEL DE BORRACHA - FORNECIMENTO EINSTALACAO	M	74,62		

97902	SINAPI	18.07	CAIXA DE INSPEÇÃO EM ALVENARIA DE TIJOLO MACIÇO 60X60X60CM, E REVESTIDA INTERNAMENTE COM BARRA LISA (CIMENTO E AREIA, TRAÇO 1:4) E=2,0CM, COM TAMPA PRÉ-MOLDADA DE CONCRETO E FUNDO DE CONCRETO 15MPA TIPO C - ESCAVAÇÃO E CONFECÇÃO	UNID	12,000		
98102	SINAPI	18.08	CAIXA DE GORDURA SIMPLES EM CONCRETO PRE-MOLDADO DN 40MM COM TAMPA - FORNECIMENTO E INSTALACAO	Und	2,00		
		19	DRENAGEM PLUVIAL				
89799	SINAPI	19.01	TUBO PVC ESGOTO PREDIAL DN 75MM, INCLUSIVE CONEXOES - FORNECIMENTO E INSTALACAO	M	27,00		
89512	SINAPI	19.02	TUBO PVC ESGOTO SERIE R DN 100MM C/ ANEL DE BORRACHA - FORNECIMENTO E INSTALACAO	M	162,00		
104166	SINAPI	19.03	TUBO PVC ESGOTO SERIE R DN 150MM C/ ANEL DE BORRACHA - FORNECIMENTO E INSTALACAO	M	12,00		
8473	ORSE	19.04	TUBO PVC ESGOTO SERIE R DN 200MM C/ ANEL DE BORRACHA - FORNECIMENTO E INSTALACAO	M	44,00		
95570	SINAPI	19.05	TUBO DE CONCRETO SIMPLES DE DIÁMETRO DE 300 MM	M	90,00		
99262	SINAPI	19.06	CAIXA DE INSPEÇÃO 80X80X80CM EM ALVENARIA - EXECUÇÃO	UNID	3,00		
103003	SINAPI	19.07	GRELHA EM FERRO FUNDIDO, DIMENSÕES 30X90CM, 85KG PARA CX RALO, FORNECIDA E ASSENTADA COM ARGAMASSA 1:4 CIMENTO:AREIA.	UNID	14,00		
93358	SINAPI	19.08	ESCAVACAO MANUAL DE VALAS EM TERRA COMPACTA, PROF. 0 M < H <= 1 M	m³	92,33		
5103	ORSE	19.09	REGULARIZACAO E COMPACTACAO MANUAL DE TERRENO COM SOQUETE (FUNDO DE VALA)	M2	113,00		
96616	SINAPI	19.10	EXECUÇÃO DE LASTRO EM CONCRETO (1:2,5:6), PREPARO MANUAL - ENVELOPAMENTO DE TUBULAÇÃO SOB PAVIMENTAÇÃO, ESP. 10CM	M3	2,15		
100324	SINAPI	19.11	LASTRO DE BRITA ESP. 5CM	M3	6,35		
93382	SINAPI	19.12	REATERRO DE VALA COM COMPACTAÇÃO MANUAL	m3	68,65		
CPU 003	PRÓPRIO	19.13	CARGA MANUAL E REMOCAO E ENTULHO COM TRANSPORTE ATE 1KM EM CAMINHAO BASCULANTE 6M3	m3	20,55		
97949	SINAPI	19.14	BOCA DE LOBO EM ALVENARIA TIJOLO MACIÇO, REVESTIDA C/ ARGAMASSA DE CIMENTO E AREIA 1:3, SOBRE LASTRO DE CONCRETO 10CM E TAMPA DE CONCRETO ARMADO	Und	11,00		
		20	INSTALAÇÕES GLP				
12713	SINAPI	20.01	TUBO DE COBRE Ø1/2" - FORNECIMENTO E INSTALACAO	M	27,50		
93358	SINAPI	20.02	ESCAVACAO MANUAL EM SOLO-PROF. ATE 1,50 M	M3	4,97		
5103	ORSE	20.03	REGULARIZACAO E COMPACTACAO MANUAL DE FUNDO DE VALA COM SOQUETE	M2	7,65		
96616	SINAPI	20.04	EXECUÇÃO DE LASTRO EM CONCRETO (1:2,5:6), PREPARO MANUAL H=15CM, CONFORME PROJETO	M3	1,15		
100323	SINAPI	20.05	LASTRO DE AREIA MEDIA H=23CM, CONFORME PROJETO	M3	1,76		
93382	SINAPI	20.06	REATERRO DE VALA COM COMPACTAÇÃO MANUAL H=27CM, CONFORME PROJETO	m3	2,07		
CPU 003	PRÓPRIO	20.07	CARGA MANUAL E REMOCAO E ENTULHO COM TRANSPORTE ATE 1KM EM CAMINHAO BASCULANTE 6M3	m3	3,92		
		21	ESQUADRIAS				
		21.01	ESQUADRIAS DE MADEIRA				
		21.01.01	PORTAS				
CPU 016	PRÓPRIO	21.01.01.01	PA1 - PORTA DE MADEIRA PARA BANHEIRO, EM CHAPA DE MADEIRA COMPENSADA, REVESTIDA COM LAMINADO TEXTURIZADO, 60X160CM, INCLUSO MARCO E DOBRADICAS	UNID	4,00		
100689	SINAPI	21.01.01.02	PC1 - PORTA EM CHAPA DE FIBRA DE EUCALIPTO LISA PARA PINTURA, 80X210X3,5CM INCLUSO ADUELA 2A, ALIZAR 2A E DOBRADICAS (FECHADURA COTADA NO ITEM 10.01.03.04 E PINTURA ESMALTE COTADA NOS ITENS 20.02.01 E 20.02.02)	UNID	32,00		
8029	ORSE	21.01.01.03	PC2 - PORTA CHAPEADA MADEIRA COM VISOR, PINTURA ESMALTE SINTÉTICO ACETINADO 80X210 CM (FECHADURA COTADA NO ITEM 10.01.03.04 E PINTURA ESMALTE COTADA NOS ITENS 20.02.01 E 20.02.02)	UNID	11,00		
CPU 016	PRÓPRIO	21.01.01.04	PC3 - PORTA EM LAMINADO MELAMINICO ESTRUTURAL TS, A PROVA D'ÁGUA, ACABAMENTO TEXTURIZADO, 80X160 CM (BARRAS CONSIDERADAS NO ITEM 10.01.03.05)	UNID	4,00		
100689	SINAPI	21.01.01.05	PC4 - PORTA EM CHAPA DE FIBRA DE EUCALIPTO LISA PARA PINTURA, 80X210X3,5CM INCLUSO ADUELA 2A, ALIZAR 2A E DOBRADICAS (DOBRADICAS VAI-E-DEM COTADAS NO ITEM 10.01.03.01, FECHADURA COTADA NO ITEM 10.01.03.04, PINTURA ESMALTE COTADA NOS ITENS 20.02.01 E 20.02.02, BARRAS COTADAS NO ITEM 10.01.03.05)	UNID	9,00		
90844	SINAPI	21.01.01.06	PD1 - PORTA DE MADEIRA COMPENSADA LISA PARA PINTURA, 90X210X3,5CM, INCLUSO ADUELA 2A, ALIZAR 2A E DOBRADICAS (FECHADURA COTADA NO ITEM 10.01.03.04 E PINTURA ESMALTE COTADA NOS ITENS 20.02.01 E 20.02.02)	UNID	1,00		
CPU 017	PRÓPRIO	21.01.01.07	PH2 - PORTA CHAPEADA MADEIRA COM VISOR, 2 FOLHAS (70+70), PINTURA ESM. SINTÉTICO ACETINADO 140X210 CM (FECHADURA COTADA NO ITEM 10.01.03.04 E PINTURA ESMALTE COTADA NOS ITENS 20.02.01 E 20.02.02)	UNID	3,00		
CPU 017	PRÓPRIO	21.01.01.08	PH4 - PORTA VAI E VEM 2FLS (70+70 CM) CHAPEADA MADEIRA COM VISOR, PINTURA ESM. SINTÉTICO ACETINADO 140X210 CM (DOBRADICAS VAI-E-DEM COTADAS NO ITEM 10.01.03.01, FECHADURA COTADA NO ITEM 10.01.03.04 E PINTURA ESMALTE COTADA NOS ITENS 20.02.01 E 20.02.02)	UNID	4,00		
		21.01.02	FERRAGENS E COMPLEMENTOS				
100710	SINAPI	21.01.02.01	DOBRADICA TIPO VAI E VEM EM LATAO POLIDO 3"	UNID	51,00		
90830	SINAPI	21.01.02.02	FECHADURA DE EMBUTIR COMPLETA, PARA PORTAS EXTERNAS, PADRAO DE ACABAMENTO SUPERIOR	UNID	68,00		
100874	SINAPI	21.01.02.03	BARRA PARA PORTAS DE SANITÁRIOS PNE	UNID	13,00		
11610	ORSE	21.01.02.04	CONJUNTO DE FERRAGENS PARA PORTA DE CORRER COM MONTAGEM POR FORA DA ALVENARIA	CONJ	1,00		
102189	SINAPI	21.01.02.05	TRINCO DAS PORTAS PA1 E PC3 (BOX BANHEIROS) - FECHADURA DE EMBUTIR COMPLETA, PARA PORTAS DE BANHEIRO, PADRAO DE ACABAMENTO SUPERIOR	Conjunto	10,00		
		21.02	ESQUADRIAS DE ALUMÍNIO				
		21.02.01	PORTAS				
100702	SINAPI	21.02.01.01	PH3 - PORTA 2FLS (70+70 CM) EM QUADRO DE ALUMÍNIO ANODIZADO FOSCO E VIDRO INCOLOR 6MM 140X210 CM	M2	8,82		
100702	SINAPI	21.02.01.02	PJ1 - PORTA 2FLS (80+80 CM), EM QUADRO DE ALUMÍNIO ANODIZADO FOSCO E VIDRO INCOLOR 6MM 160X250 CM	M2	12,00		
100702	SINAPI	21.02.01.03	PJ2 - PORTA 2FLS (80+80 CM) DE CORRER, EM QUADRO DE ALUMÍNIO ANODIZADO FOSCO E VIDRO INCOLOR 6MM 160X210 CM	M2	20,16		
9470	ORSE	21.02.01.04	D4 - ESQUADRIA EM ALUMÍNIO ANODIZADO FOSCO, PERFIL EXTRUDADO E VIDRO INCOLOR	M2	70,728		
9470	ORSE	21.02.01.05	PORTA EM ALUMÍNIO ANODIZADO FOSCO, PERFIL TIPO VENEZIANA (VENTILAÇÃO)	M2	1,68		
		21.02.02	JANELAS				
94569	SINAPI	21.02.02.01	JAN 01 - ESQUADRIA TIPO MAXIMO AR COM BANDEIRA FIXA, EM ALUMÍNIO ANODIZADO FOSCO, PERFIL EXTRUDADO E VIDRO LAMINADO 6MM INCOLOR 220X100 CM	M2	8,80		
94569	SINAPI	21.02.02.02	JAN 02 - ESQUADRIA TIPO MAXIMO AR, EM ALUMÍNIO ANODIZADO FOSCO, PERFIL EXTRUDADO E VIDRO LAMINADO 6MM INCOLOR 160X70 CM	M2	4,48		
94570	SINAPI	21.02.02.03	JAN 03 - ESQUADRIA DE CORRER, EM ALUMÍNIO ANODIZADO FOSCO, PERFIL EXTRUDADO E VIDRO LAMINADO 6MM INCOLOR 200X100 CM	M2	2,00		

94559	SINAPI	21.02.02.04	JAN 04 - ESQUADRIA TIPO BASCULANTE, EM ALUMÍNIO ANODIZADO FOSCO, PERFIL EXTRUDADO E VIDRO LAMINADO 6MM INCOLOR 180X190 CM	M2	6,84		
94569	SINAPI	21.02.02.05	JAN 01 - ESQUADRIA TIPO MAXIMO AR COM BANDEIRA FIXA, EM ALUMÍNIO ANODIZADO FOSCO, PERFIL EXTRUDADO E VIDRO LAMINADO 6MM INCOLOR 200X100 CM	M2	58,00		
94569	SINAPI	21.02.02.06	JAN 02 - ESQUADRIA TIPO MAXIMO AR, EM ALUMÍNIO ANODIZADO FOSCO, PERFIL EXTRUDADO E VIDRO LAMINADO 6MM INCOLOR 100X50 CM	M2	4,00		
94569	SINAPI	21.02.02.07	JAN 02 - ESQUADRIA TIPO MAXIMO AR, EM ALUMÍNIO ANODIZADO FOSCO, PERFIL EXTRUDADO E VIDRO LAMINADO 6MM INCOLOR 200X50 CM	M2	3,00		
94559	SINAPI	21.02.02.08	JAN 04 - ESQUADRIA TIPO BASCULANTE, EM ALUMÍNIO ANODIZADO FOSCO, PERFIL EXTRUDADO E VIDRO LAMINADO 6MM INCOLOR 210X190 CM	M2	3,99		
94559	SINAPI	21.02.02.09	JAN 04 - ESQUADRIA TIPO BASCULANTE, EM ALUMÍNIO ANODIZADO FOSCO, PERFIL EXTRUDADO E VIDRO LAMINADO 6MM INCOLOR 450X190 CM	M2	8,55		
94559	SINAPI	21.02.02.10	JAN 04 - ESQUADRIA TIPO BASCULANTE, EM ALUMÍNIO ANODIZADO FOSCO, PERFIL EXTRUDADO E VIDRO LAMINADO 6MM INCOLOR 150X100 CM	M2	1,50		
94569	SINAPI	21.02.02.11	JAN 01 - ESQUADRIA TIPO MAXIMO AR COM BANDEIRA FIXA, EM ALUMÍNIO ANODIZADO FOSCO, PERFIL EXTRUDADO E VIDRO LAMINADO 6MM INCOLOR 150X100 CM	M2	1,50		
94559	SINAPI	21.02.02.12	JAN 04 - ESQUADRIA TIPO BASCULANTE, EM ALUMÍNIO ANODIZADO FOSCO, PERFIL EXTRUDADO E VIDRO LAMINADO 6MM INCOLOR 720X220 CM	M2	15,84		
94559	SINAPI	21.02.02.13	JAN 04 - ESQUADRIA TIPO BASCULANTE, EM ALUMÍNIO ANODIZADO FOSCO, PERFIL EXTRUDADO E VIDRO LAMINADO 6MM INCOLOR 150X220 CM	M2	6,60		
94569	SINAPI	21.02.02.14	JAN 01 - ESQUADRIA TIPO MAXIMO AR COM BANDEIRA FIXA, EM ALUMÍNIO ANODIZADO FOSCO, PERFIL EXTRUDADO E VIDRO LAMINADO 6MM INCOLOR 100X100 CM	M2	2,00		
94569	SINAPI	21.02.02.15	JAN 04 - ESQUADRIA TIPO MAXIMO AR COM BANDEIRA FIXA, EM ALUMÍNIO ANODIZADO FOSCO, PERFIL EXTRUDADO E VIDRO LAMINADO 6MM INCOLOR 280X220 CM	M2	12,32		
94569	SINAPI	21.02.02.16	ESQUADRIA ALTA PARA ÁREA DE CONVIVÊNCIA INTERNA 1180X103CM	M2	24,31		
94569	SINAPI	21.02.02.17	ESQUADRIA ALTA PARA GINÁSIO 1175X108CM	M2	12,69		
94569	SINAPI	21.02.02.18	ESQUADRIA ALTA PARA GINÁSIO 1175X147CM	M2	17,27		
94569	SINAPI	21.02.02.19	ESQUADRIA TIPO MAXIMO AR, EM ALUMÍNIO ANODIZADO FOSCO, PERFIL EXTRUDADO E VIDRO LAMINADO 6MM INCOLOR 70X70 CM	M2	0,490		
		21.03	ESQUADRIAS DE AÇO				
99855	SINAPI	21.03.01	CO - CORRIMAO EM TUBO AÇO GALVANIZADO 1 1/4" COM BRACADEIRA (PINTURA NO ITEM 20.02.04)	M	174,89		
99837	SINAPI	21.03.02	GC - GUARDA-CORPO / CORRIMÃO TUBULAR + MONTANTES VIGAS "I" E CABO DE AÇO	M	50,66		
1928	ORSE	21.03.03	CHAPA DE AÇO INOX DE 0,5MM PARA PROTEÇÃO DA BASE DAS PORTAS COM BARRAS PARA PNEUS	M²	42,76		
91341	SINAPI	21.03.04	ESQUADRIA DE FERRO TIPO VENEZIANA	M2	1,20		
102363	SINAPI	21.03.05	TELA DE ARAME 12 BWG, MALHA 13X13	M2	0,60		
9290	ORSE	21.03.06	PORTÃO TUBULAR DE AÇO 1 3/4" COM TELA SOLDADA 5X5	M2	1,57		
		21.04	CORTINAS VINÍLICAS				
7887	ORSE	21.04.01	CORTINAS VINÍLICAS H=200CM	ML	17,70		
		22	VIDROS				
		22.01	ESQUADRIAS DE VIDRO				
102184	SINAPI	22.01.01	PC5 - PORTA DE VIDRO TEMPERADO, 0,9X2,10M, ESPESSURA 10MM, INCLUSIVE ACESSORIOS	UNID	2,00		
102184	SINAPI	22.01.02	PE1 - PORTA DE CORRER, EM VIDRO TEMPERADO 10MM, COM PUXADOR EM AÇO INOXIDÁVEL 100X210 CM	UNID	1,00		
		22.02	VIDRAÇARIA				
CPU 018	PRÓPRIO	22.02.01	D2 - DIVISÓRIA EM VIDRO TEMPERADO 12MM	M2	43,65		
		23	MARCENARIA				
		23.01	ARMÁRIOS				
8854	ORSE	23.01.01	A1 - ARMÁRIO MODULADO SOB BANCADA EM MDF, COM REVESTIMENTO EM LAMINADO TEXTURIZADO BRANCO E PUXADOR TIPO "ALÇA" EM AÇO ESCOVADO CONFORME PROJETO ESPECÍFICO	M²	5,17		
8854	ORSE	23.01.02	A2 - ARMÁRIO MODULADO DE PAREDE EM MDF, COM REVESTIMENTO EM LAMINADO TEXTURIZADO BRANCO E PUXADOR TIPO "ALÇA" EM AÇO ESCOVADO CONFORME PROJETO ESPECÍFICO	M²	6,84		
8854	ORSE	23.01.03	A3 - ARMÁRIO MODULADO DE PAREDE EM MDF, COM REVESTIMENTO EM LAMINADO TEXTURIZADO BRANCO E PUXADOR TIPO "ALÇA" EM AÇO ESCOVADO CONFORME PROJETO ESPECÍFICO	M²	1,27		
8854	ORSE	23.01.04	T3 - TAMPO (H = 75 CM) EM MDF (20 MM) REVESTIDO COM LAMINADO MELAMÍNICO POST-FORMING NA COR BRANCA	M²	5,43		
8854	ORSE	23.01.05	MÓVEL DE APOIO "ATRIO/PRESCRIÇÃO MÉDICA"	M2	4,20		
		24	PISOS E PAVIMENTAÇÃO INTERNA				
		24.01	SERVIÇOS COMPLEMENTARES AO PISO				
97084	SINAPI	24.01.01	COMPACTAÇÃO MECÂNICA, SEM CONTROLE DO GC (C/COMPACTADOR PLACA 400 KG) CONSIDERADO ESPESSURA DE 10CM	M3	143,96		
95241	SINAPI	24.01.02	CONTRAPISO/LASTRO DE CONCRETO NAO-ESTRUTURAL, E=5CM, PREPARO COM BETONEIRA	M2	1.439,640		
87622	SINAPI	24.01.02	CONTRAPISO EM ARGAMASSA TRAÇO 1:4 (CIMENTO E AREIA), PREPARO MECÂNICO COM BETONEIRA 400 L, APLICADO EM ÁREAS SECAS MAIORES QUE 10M2 SOBRE LAJE, ADERIDO, ESPESSURA 2CM, ACABAMENTO NÃO REFORÇADO.	M2	1.439,640		
		24.02	PISOS INTERNOS				
		24.02.01	CERÂMICOS				
87251	SINAPI	24.02.01.01	P01 - PISO CERAMICO 45 X 45 CM COR CHAMPAGNE MATTE - PISO CERAMICO PADRAO MEDIO PEI 4 ASSENTADO SOBRE ARGAMASSA DE CIMENTO COLANTE REJUNTADO COM CIMENTO BRANCO.	M2	75,39		
		24.02.02	PORCELANATO				
9605	ORSE	24.02.02.01	REVESTIMENTO PARA PISO COM PLACAS TIPO PORCELANATO DE DIMENSÕES 60X60CM APLICADA EM AMBIENTES DE ÁREA MAIOR QUE 10 M². AF_ 06/2014	M2	1.079,79		
9778	ORSE	24.02.02.02	PISO PORCELANATO TÉCNICO DE TEXTURA DE SINALIZAÇÃO TÁTIL ALERTA/ DIRECIONAL COLORIDO 24,5 X 24,5 CM COR 1	M2	39,76		
9778	ORSE	24.02.02.03	PISO PORCELANATO TÉCNICO DE TEXTURA DE SINALIZAÇÃO TÁTIL ALERTA/ DIRECIONAL COLORIDO 24,5 X 24,5 CM COR 2	M2	52,26		
		24.02.03	SINTÉTICOS E VINÍLICOS				
101727	SINAPI	24.02.03.01	P03 - PISO VINILICO SEMIFLEXIVEL ESPESSURA 2MM, FIXADO COM COLA	M2	192,44		
		24.03	RODAPÉS INTERNOS				
		24.03.01	PORCELANATO				
98685	SINAPI	24.03.01.01	RODAPE EM PORCELANATO ALTURA 8CM ASSENTADO SOBRE ARGAMASSA DE CIMENTO COLANTE REJUNTADO COM CIMENTO BRANCO	M	856,00		
		24.03.02	SINTÉTICOS E VINÍLICOS				
10046	ORSE	24.03.02.01	RODAPE VINILICO ALTURA 5CM, ESPESSURA 1MM, FIXADO COM COLA	M	86,00		
		25	PISOS E PAVIMENTAÇÃO EXTERNA				
		25.01	PASSEIOS				
94992	SINAPI	25.01.01	PASSEIO EM CONCRETO DESEMPENADO, TRACO 1:2,5:3,5 E ESPESSURA 5CM	M2	204,11		
94271	SINAPI	25.01.02	MEIO-FIO E SARIETA DE CONCRETO MOLDADO NO LOCAL, USINADO 15 MPA, COM 0 M,65 M BASE X 0,30 M ALTURA, REJUNTE EM ARGAMASSA TRACO 1:3,5 (CIMENTO E AREIA)	M	167,90		

		25.02	PISOS INTERTRAVADOS			
5103	ORSE	25.02.01	REGULARIZACAO E COMPACTACAO MANUAL DE TERRENO COM SOQUETE	M ²	125,73	
100324	SINAPI	25.02.02	LASTRO DE BRITA ESP. 10CM	M3	2,60	
2235	ORSE	25.02.03	PISO DE BORRACHA INTERTRAVADO NA COR VERDE, COM 50 MM DE ESPESSURA, PARA USO EXTERNO SOBRE COBERTURA DE BRITA	M ²	26,00	
92396	SINAPI	25.02.04	PAVIMENTACAO EM BLOCOS INTERTRAVADOS DE CONCRETO, ESPESSURA 6,0 CM, FCK 35MPA, ASSENTADOS SOBRE COLCHAO DE AREIA, INCLUINDO PEÇAS ESPECÍFICAS PARA ROTA TÁTIL.	M2	99,73	
		25.03	PISOS INDUSTRIAIS PARA APOIO DE GERADOR			
103913	SINAPI	25.03.01	PISO INDUSTRIAL DE ALTA RESISTENCIA, ESPESSURA 8MM, INCLUSO JUNTAS DE DILATAÇÃO PLÁSTICAS E POLIMENTO MECANIZADO PARA APOIO DE GERADOR	M2	15,00	
103913	SINAPI	25.03.02	PISO INDUSTRIAL DE ALTA RESISTENCIA, ESPESSURA 12CM, INCLUSO JUNTAS DE DILATAÇÃO PLÁSTICAS E POLIMENTO MECANIZADO PARA ÁREA DE DESEMBARQUE	M2	222,23	
		26	REVESTIMENTO DE PAREDES INTERNAS			
		26.01	REVESTIMENTOS INTERNOS			
		26.01.01	ARGAMASSAS			
87529	SINAPI	26.01.01.01	MASSA ÚNICA, PARA RECEBIMENTO DE PINTURA, EM ARGAMASSA TRAÇO 1:2:8, PREPARO MECÂNICO COM BETONEIRA 400L, APLICADA MANUALMENTE EM FACES INTERNAS DE PAREDES DE AMBIENTES COM ÁREA MAIOR QUE 10M2, ESPESSURA DE 20MM, COM EXECUÇÃO DE TALISCAS. AF 06/2014	M2	1.779,450	
104217	SINAPI	26.01.01.02	EMBOCO CIMENTO AREIA 1:4 ESP=1,5CM INCL CHAPISCO 1:3 E=9MM	M2	1.223,080	
		26.01.02	REVESTIMENTOS CERÂMICOS			
87273	SINAPI	26.01.02.01	R02 - REVESTIMENTO CERÂMICO 32 X 45 CM COR OFF WHITE MATTE	M2	168,720	
87244	SINAPI	26.01.02.02	REVESTIMENTO CERÂMICO PARA PAREDES EXTERNAS EM PASTILHAS DE PORCELANA 5 X 5 CM (PLACAS DE 30 X 30 CM), ALINHADAS A PRUMO, APLICADO EM PANOS COM VÃOS. AF 10/2014.	M2	1.054,360	
		27	REVESTIMENTO DE PAREDES EXTERNAS			
		27.01	ARGAMASSAS			
87529	SINAPI	27.01.01	MASSA ÚNICA, PARA RECEBIMENTO DE PINTURA, EM ARGAMASSA TRAÇO 1:2:8, PREPARO MECÂNICO COM BETONEIRA 400L, APLICADA MANUALMENTE EM FACES INTERNAS DE PAREDES DE AMBIENTES COM ÁREA MAIOR QUE 10M2, ESPESSURA DE 20MM, COM EXECUÇÃO DE TALISCAS. AF 06/2014	M2	1.865,41	
		27.02	REVESTIMENTOS CERÂMICOS			
87244	SINAPI	27.02.01	REVESTIMENTO CERÂMICO PARA PAREDES EXTERNAS EM PASTILHAS DE PORCELANA 5 X 5 CM (PLACAS DE 30 X 30 CM), ALINHADAS A PRUMO, APLICADO EM PANOS COM VÃOS. AF 10/2014.	M2	1.483,85	
		27.03	DIVERSOS			
5049	ORSE	27.03.01	PERFIS DE ALUMÍNIO PARA FACHADA - CANTONEIRA DE ALUMINIO 2"x2", PARA PROTEÇÃO DE QUINA DE PAREDE	M	319,95	
3829	ORSE	27.03.02	REVESTIMENTO COM ALUMÍNIO COMPOSTO COR BRANCO EM PLACAS COM 2MM DE ESPESSURA.	M2	96,50	
		27.04	REVESTIMENTO COM CHAPA PERFURADA			
CPU 019	PRÓPRIO	27.04.01	REVESTIMENTO COM CHAPA PERFURADA DE AÇO CARBONO PARA FECHAMENTO DE RESERVATÓRIO	M2	28,780	
		28	FORROS			
87414	SINAPI	28.01	APLICAÇÃO MANUAL DE GESSO DESEMPENADO (SEM TALISCAS) EM TETO DE AMBIENTES DE ÁREA MAIOR QUE 10M ² , ESPESSURA DE 1,0CM. AF 06/2014	M2	1.102,06	
4449	ORSE	28.02	FORRO DE PVC COR BRANCO, CM RÉGUAS FRISADAS LARGURA DE 200MM	M2	145,20	
		29	LOUÇAS E METAIS			
		29.01	VASO SANITARIO			
95470	SINAPI	29.01.01	VASO SANITÁRIO SIFONADO COM CAIXA ACOPLADA LOUÇA BRANCA - PADRÃO MÉDIO-FORNECIMENTO E INSTALAÇÃO. AF 12/2013 P	UNID	2,00	
12475	ORSE	29.01.02	VASO SANITÁRIO DE LOUÇA BRANCA COM CAIXA DE DESCARGA EMBUTIDA NA PAREDE PADRÃO PNE (CAIXA COTADA EM ITEM ESPECÍFICO)	UNID	10,00	
100848	SINAPI	29.01.03	VASO SANITARIO INFANTIL SIFONADO, PARA VÁLVULA DE DESCARGA, EM LOUCA BRANCA, COM ACESSORIOS, INCLUSIVE ASSENTO PLÁSTICO, BOLSA DE BORRACHA PARA LIGACAO, TUBO PVC LIGACAO - FORNECIMENTO E INSTALACAO	Und	1,00	
7589	ORSE	29.01.04	CAIXA DESCARGA PLÁSTICA, EMBUTIR, COMPLETA, COM ESPELHO CROMADO E TUBOBENGALA PVC PARA LIGACAO EM CAIXA DESCARGA DE EMBUTIR - FORNECIMENTO E INSTALACAO	UNID	11,00	
86886	SINAPI	29.01.05	ENGATE FLEXÍVEL EM METAL CROMADO, 1/2" X 30CM - FORNECIMENTO E INSTALAÇÃO. AF 12/2013	UNID	2,00	
13466	ORSE	29.01.06	ASSENTO POLIÉSTER PARA VASO SANITÁRIO CONVENCIONAL	UNID	2,00	
202151	SBC	29.01.07	ASSENTO POLIÉSTER PARA VASO SANITÁRIO PNE COM ABERTURA FRONTAL	UNID	11,00	
100860	SINAPI	29.01.08	DUCHA HIGIENICA MANUAL C/ REGISTRO 1/2"	UNID	13,00	
		29.02	LAVATORIO			
86943	SINAPI	29.02.01	LT - LAVATÓRIO PEQUENO COM COLUNA SUSPensa NA COR BRANCA (MEDIDAS: LXPXH 44,5X35,5X46,5CM)	UNID	47,00	
86901	SINAPI	29.02.02	CS - CUBA DE SOBREPOR OVAL DE 44X31CM NA COR BRANCA	UNID	3,00	
11281	ORSE	29.02.03	CS - TORNEIRA PARA LAVATÓRIO BICA ALTA MESA COM FECHAMENTO AUTOMÁTICO, CROMADA	UNID	3,00	
11281	ORSE	29.02.04	LT - TORNEIRA PARA LAVATÓRIO BICA ALTA MESA COM FECHAMENTO AUTOMÁTICO, CROMADA	UNID	47,00	
86886	SINAPI	29.02.05	ENGATE FLEXÍVEL EM METAL CROMADO, 1/2" X 30CM - FORNECIMENTO E INSTALAÇÃO. AF 12/2013	UNID	48,00	
86879	SINAPI	29.02.06	VÁLVULA EM PLÁSTICO 1" PARA PIA, TANQUE OU LAVATÓRIO, COM OU SEM LADRÃO - FORNECIMENTO E INSTALAÇÃO. AF 12/2013	UNID	48,00	
86881	SINAPI	29.02.07	SIFÃO DO TIPO GARRAFA EM METAL CROMADO 1 X 1.1/2" - FORNECIMENTO E INSTALAÇÃO. AF 12/2013	UNID	48,00	
		29.03	PIAS			
86936	SINAPI	29.03.01	CUBA DE EMBUTIR DE AÇO INOXIDÁVEL MÉDIA, INCLUSO VÁLVULA TIPO AMERICANA E SIFÃO TIPO GARRAFA EM METAL CROMADO - FORNECIMENTO E INSTALAÇÃO. AF 12/2013	UNID	4,00	
86909	SINAPI	29.03.02	TORNEIRA CROMADA TUBO MÓVEL, DE MESA, 1/2" OU 3/4", PARA PIA DE COZINHA, PADRÃO ALTO - FORNECIMENTO E INSTALAÇÃO. AF 12/2013	UNID	4,00	
86886	SINAPI	29.03.03	ENGATE FLEXÍVEL EM METAL CROMADO, 1/2" X 30CM - FORNECIMENTO E INSTALAÇÃO. AF 12/2013	UNID	4,00	
190036	SBC	29.03.04	E1 - EXPURGO QUADRADO COM PÉS E SAPATAS REGULÁVEIS. FABRICADO EM AÇO INOX AISI 304, CHAPA 1MM #20, ACABAMENTO ESCOVADO. ESTRUTURA TUBULAR QUADRADA 30X30 (HXLX 100X50X50CM) + SIFÃO PARA EXPURGO EM AÇO INOX AISI 304, CHAPA DE 1,5MM #16 (HXLX 45X12X30CM) DIÂMETRO DE ENTRADA NO SIFÃO: 104MM DIÂMETRO DE SAÍDA DO SIFÃO: 100MM	Und	1,00	
7589	ORSE	29.03.06	CAIXA DESCARGA PLÁSTICA, EMBUTIR, COMPLETA, COM ESPELHO CROMADO E TUBOBENGALA PVC PARA LIGACAO EM CAIXA DESCARGA DE EMBUTIR - FORNECIMENTO E INSTALACAO - FAZ PARTE DO EXPURGO	UNID	1,00	
9502	ORSE	29.03.07	DUCHA HIGIENICA MANUAL C/ REGISTRO 1/2" - FAZ PARTE DO EXPURGO	UNID	1,00	
		29.04	TANQUE			
86919	SINAPI	29.04.01	TQ - TANQUE EM LOUÇA, COM COLUNA, 30 LTS, NA COR BRANCA	UNID	4,00	
86914	SINAPI	29.04.02	TORNEIRA CROMADA 1/2" OU 3/4" PARA TANQUE, PADRÃO MÉDIO - FORNECIMENTO E INSTALAÇÃO. AF 12/2013	UNID	4,00	

86879	SINAPI	29.04.03	VÁLVULA EM PLÁSTICO 1" PARA PIA, TANQUE OU LAVATÓRIO, COM OU SEM LADRÃO - FORNECIMENTO E INSTALAÇÃO. AF_12/2013	UNID	4,00		
86881	SINAPI	29.04.04	SIFÃO DO TIPO GARRAFA EM METAL CROMADO 1 X 1.1/2" - FORNECIMENTO E INSTALAÇÃO. AF_12/2013	UNID	4,00		
		29.05	BANHO				
100860	SINAPI	29.05.01	CH - CHUVEIRO DE PAREDE CROMADO, ELÉTRICO C/ ARTICULAÇÃO 110/220V	UNID	7,00		
		29.06	DIVERSOS				
86914	SINAPI	29.06.01	TORNEIRA DE LIMPEZA COM BICO ROSQUEADO - TORNEIRA CROMADA 1/2" OU 3/4" PARA TANQUE, PADRÃO MÉDIO - FORNECIMENTO E INSTALAÇÃO. AF_12/2013	UNID	5,00		
12126	ORSE	29.06.02	BL - BARRA PARA LAVATÓRIO DE CANTO EM AÇO GALVANIZADO REVESTIDO COM NYLON / PVC (PXL 52X67CM)	UNID	8,00		
12128	ORSE	29.06.03	BU - BARRA PARA LAVATÓRIO , FORMATO "U", EM AÇO GALVANIZADO REVESTIDO COM NYLON / PVC (PXL 52X67CM)	CONJ	1,00		
100865	SINAPI	29.06.04	BA - BARRA DE APOIO ARTICULADA DE 80CM EM AÇO GALVANIZADO REVESTIDO COM NYLON / PVC	CONJ	10,00		
7355	ORSE	29.06.05	CA - CADEIRA ARTICULADA PARA BANHO	CONJ	4,000		
100864	SINAPI	29.06.06	BARRA DE APOIO "L" EM AÇO GALVANIZADO E REVESTIMENTO EM NYLON / PVC	CONJ	4,000		
100867	SINAPI	29.06.07	BARRA DE APOIO DE 70CM EM AÇO GALVANIZADO REVESTIDO COM NYLON / PVC	CONJ	9,000		
4287	ORSE	29.06.08	DISPENSER DE PAPEL	Und	13,00		
12511	ORSE	29.06.09	DISPENSER DE PAPEL HIGIÊNICO	Und	13,00		
10289	ORSE	29.06.10	CABIDEIRO	Und	13,000		
4286	ORSE	29.06.11	DISPENSER DE SABONETE LÍQUIDO	Und	13,000		
2032	ORSE	29.06.12	MEIA SABONETEIRA EM LOUÇA, BRANCA, EMBUTIDA	Und	7,000		
		30	BANCADAS E PEDRAS				
		30.01	BANCADAS DE GRANITO				
10759	ORSE	30.01.01	BANCADAS DE GRANITO CINZA ANDORINHA POLIDO, CONFORME DETALHAMENTO ESPECÍFICO CONSTANTE DO PROJETO ARQUITETÔNICO	M2	7,980		
		30.02	BANCADAS DE AÇO INOX				
CPU 020	PRÓPRIO	30.02.01	T4 - TAMPO EM AÇO INOXIDÁVEL COM BORDAS ELEVADAS PARA RETENÇÃO DE LÍQUIDOS, COM TESTEIRA (H=5CM) E RODA BANCADA (H=10CM)	M2	1,500		
		30.03	PEÇAS DIVERSAS				
4458	ORSE	30.03.01	DIVISÓRIAS EM GRANITO CINZA ANDORINHA POLIDO EM DUAS FACES, ESP. 3CM.	M2	17,260		
101965	SINAPI	30.03.02	PEITORIL EM GRANITO CINZA ANDORINHA, LARGURA DE 25CM, ASSENTADO COM ARGAMASSA TRACO 1:3 (CIMENTO E AREIA MEDIA), PREPARO MANUAL DA ARGAMASSA	M	168,000		
98689	SINAPI	30.03.03	SOLEIRA DE GRANITO, LARGURA 15CM, ESPESSURA 3CM, ASSENTADA SOBRE ARGAMASSA TRACO 1:4 (CIMENTO E AREIA)	M	145,000		
98695	SINAPI	30.03.04	TENTO DE GRANITO, LARGURA 5CM, ESPESSURA 3CM, ASSENTADA COM ARGAMASSA COLANTE	M	8,660		
		31	PINTURA				
		31.01	LATEX ACRÍLICO				
88497	SINAPI	31.01.01	APLICAÇÃO E LIXAMENTO DE MASSA LÁTEX EM PAREDES, DUAS DEMÃOS. AF_06/2014	M²	1.779,45		
88496	SINAPI	31.01.02	APLICAÇÃO E LIXAMENTO DE MASSA LÁTEX EM TETO, DUAS DEMÃOS. AF_06/2014	M²	1.102,06		
88415	SINAPI	31.01.03	APLICAÇÃO DE FUNDO SELADOR LÁTEX PVA EM PAREDES, UMA DEMÃO. AF_06/2014	M2	2.881,509		
95626	SINAPI	31.01.04	APLICAÇÃO MANUAL DE PINTURA COM TINTA LÁTEX ACRÍLICA EM PAREDES, DUAS DEMÃOS. AF_06/2014	M2	1.779,45		
88488	SINAPI	31.01.05	APLICAÇÃO MANUAL DE PINTURA COM TINTA LÁTEX ACRÍLICA EM TETO, DUAS DEMÃOS. AF_06/2014	M2	1.102,06		
		31.02	ESMALTE SINTÉTICO				
88497	SINAPI	31.02.01	EMASSAMENTO COM MASA A OLEO, UMA DEMAO - SOBRE PORTAS DE MADEIRA	M2	362,00		
100762	SINAPI	31.02.02	PINTURA ESMALTE FOSCO PARA MADEIRA, DUAS DEMAO, SOBRE FUNDO NIVELADOR BRANCO	M2	362,00		
100760	SINAPI	31.02.03	PINTURA ESMALTE BRILHANTE (2 DEMAO) SOBRE SUPERFICIE METALICA, INCLUSIVE PROTECAO COM ZARCAO (1 DEMAO) - ESTRUTURA METÁLICA SOBRE LAJE	M2	1.172,28		
100760	SINAPI	31.02.04	PINTURA ESMALTE BRILHANTE (2 DEMAO) SOBRE SUPERFICIE METALICA, INCLUSIVE PROTECAO COM ZARCAO (1 DEMAO) - ESTRUTURA METÁLICA APARENTE	M2	516,16		
		32	PAISAGISMO				
		32.01	SERVIÇOS DE PAISAGISMO				
103946	SINAPI	32.01.01	PLANTIO DE GRAMA ESMERALDA EM ROLO	M2	182,89		
		33	COMUNICAÇÃO VISUAL				
CPU 021	PRÓPRIO	33.01	PLACA EM PVC ADESIVADA	M2	3,70		
10720	ORSE	33.02	SINALIZAÇÃO EM BRAILE PARA CORRIMÕES	UNID	49,00		
12043	ORSE	33.03	LETRAS DE AÇO INOX O PARA COMPOSIÇÃO DE LETREIRO DE FACHADA "CENTRO ESPECIALIZADO EM REABILITAÇÃO"	UNID	33,00		
		34	DESPESAS FINAIS				
		34.01	LIMPEZA FINAL DA OBRA				
99804	SINAPI	34.01.01	LIMPEZA DE OBRA	M2	1.780,23		
			TOTAL				

PROPRIETÁRIO: PREFEITURA MUNICIPAL DE IRECÊ - BA
LOCAL: SEDE DO MUNICÍPIO DE IRECÊ-BA
OBJETO: CER – CENTRO ESPECIALIZADO EM REABILITAÇÃO

Conforme legislação tributária municipal, definir estimativa de percentual da base de cálculo para o ISS:	60,00%
Sobre a base de cálculo, definir a respectiva alíquota do ISS (entre 2% e 5%):	5,00%
BDI	
TIPO DE OBRA	
Construção e Reforma de Edifícios	

Itens	Siglas	% Adotado
Administração Central	AC	4,67%
Seguro e Garantia	SG	0,74%
Risco	R	0,97%
Despesas Financeiras	DF	1,21%
Lucro	L	8,38%
Tributos (impostos COFINS 3%, e PIS 0,65%)	CP	3,65%
Tributos (ISS, variável de acordo com o município)	ISS	3,00%
Tributos (Contribuição Previdenciária sobre a Receita Bruta - 0% ou 4,5% - Desoneração)	CPRB	0,00%
BDI SEM desoneração (Fórmula Acórdão TCU)	BDI PAD	25,00%

Os valores de BDI foram calculados com o emprego da fórmula:

$$BDI = \frac{(1+K1+K2)*(1+K3)}{(1-CP-ISS-CRPB)} - 1$$

Declaro para os devidos fins que, conforme legislação tributária municipal, a base de cálculo deste tipo de obra corresponde à 60%, com a respectiva alíquota de 5%.

Declaro para os devidos fins que o regime de Contribuição Previdenciária sobre a Receita Bruta adotado para elaboração do orçamento foi SEM Desoneração, e que esta é a alternativa mais adequada para a Administração Pública.

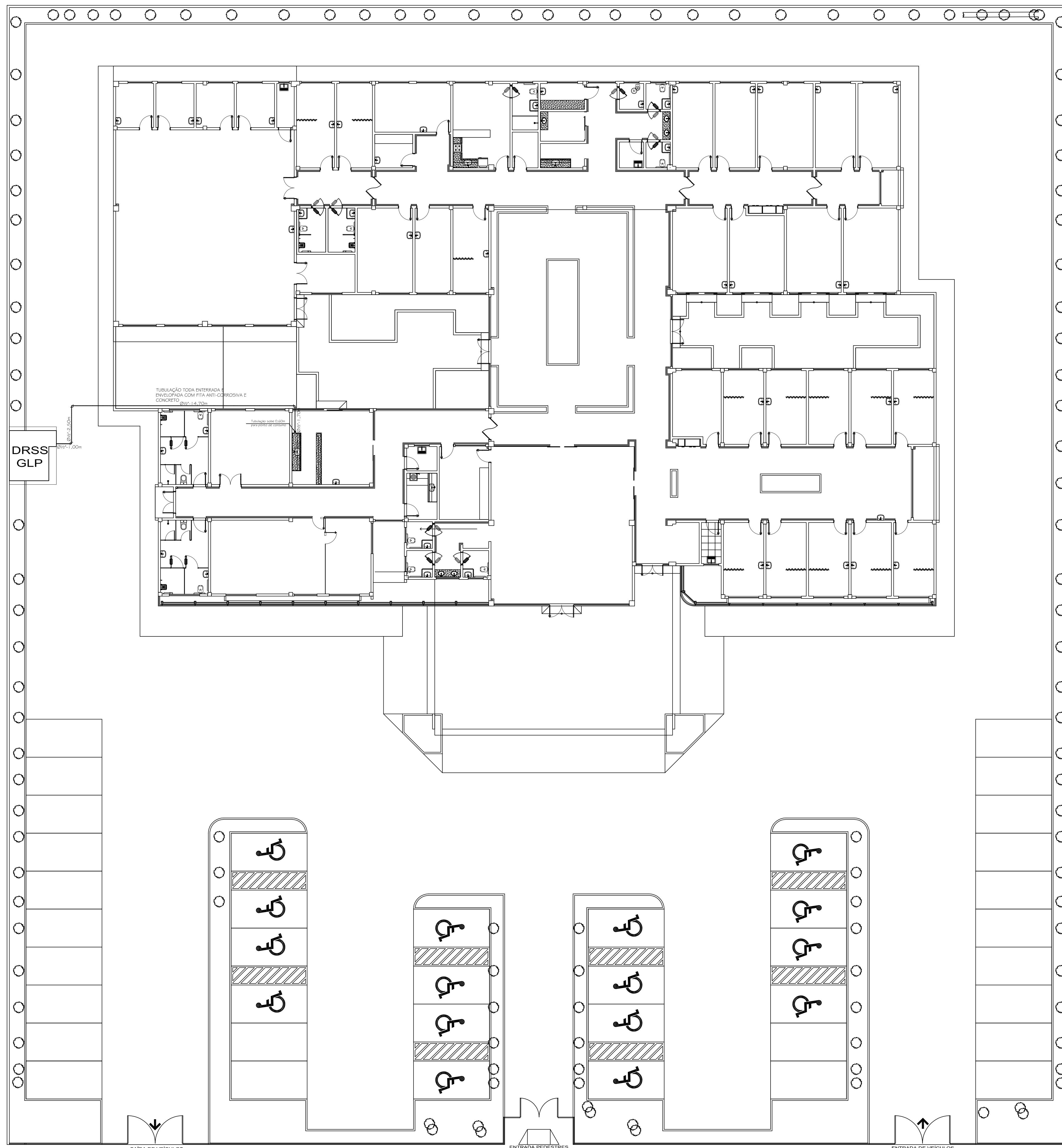

PLANTA DE IMPLANTAÇÃO
ESC.: 1/125

TABUA DE VEÍCULOS

ENTRADA PEDESTRES

ENTRADA DE VEÍCULOS

TUBULAÇÃO TODA ENTERRADA
PROTEÇÃO COM FIBRA ARMADA E CONCRETO

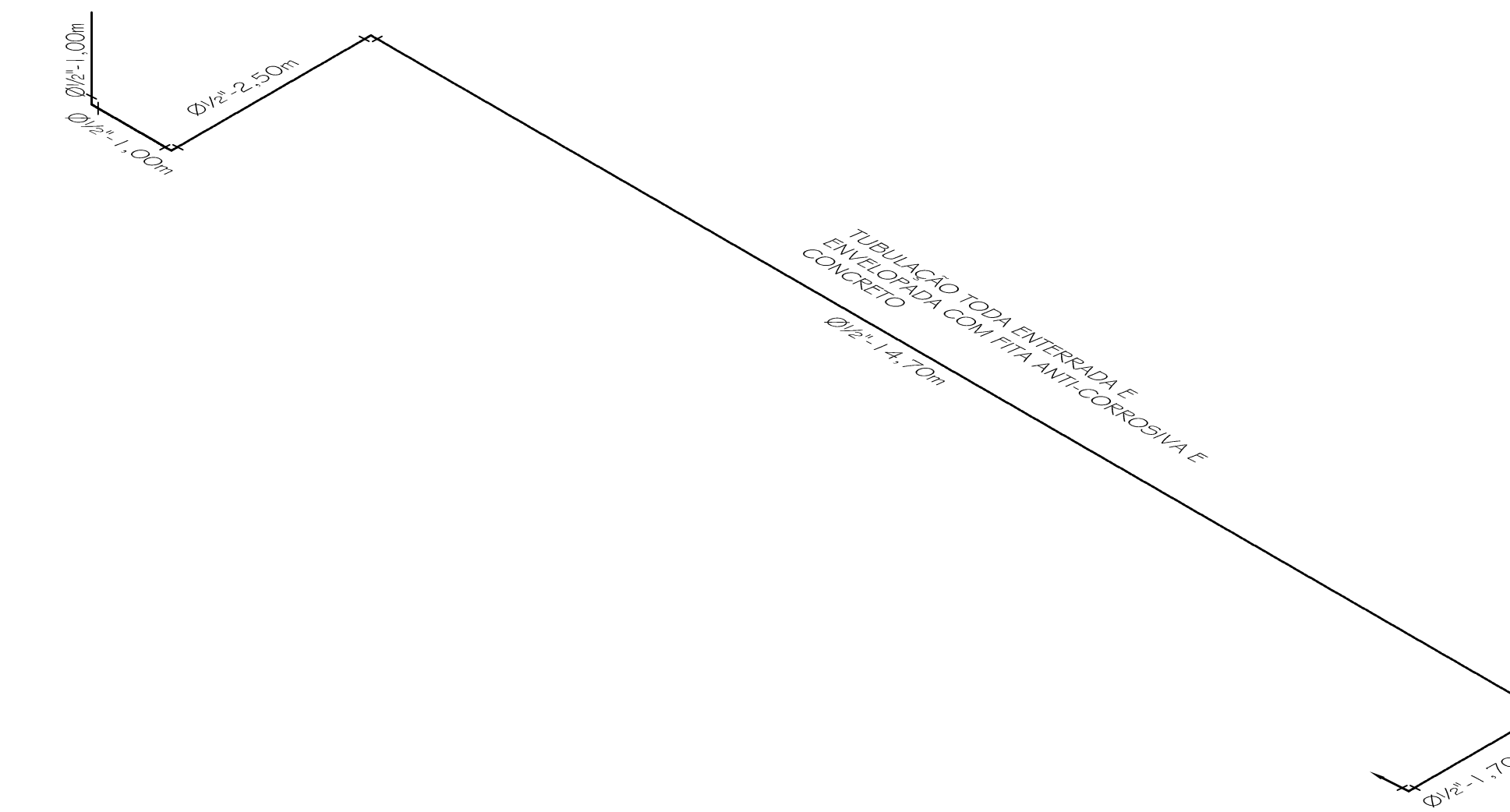

ESQUEMA SIMÉTRICO
SEM ESCALA

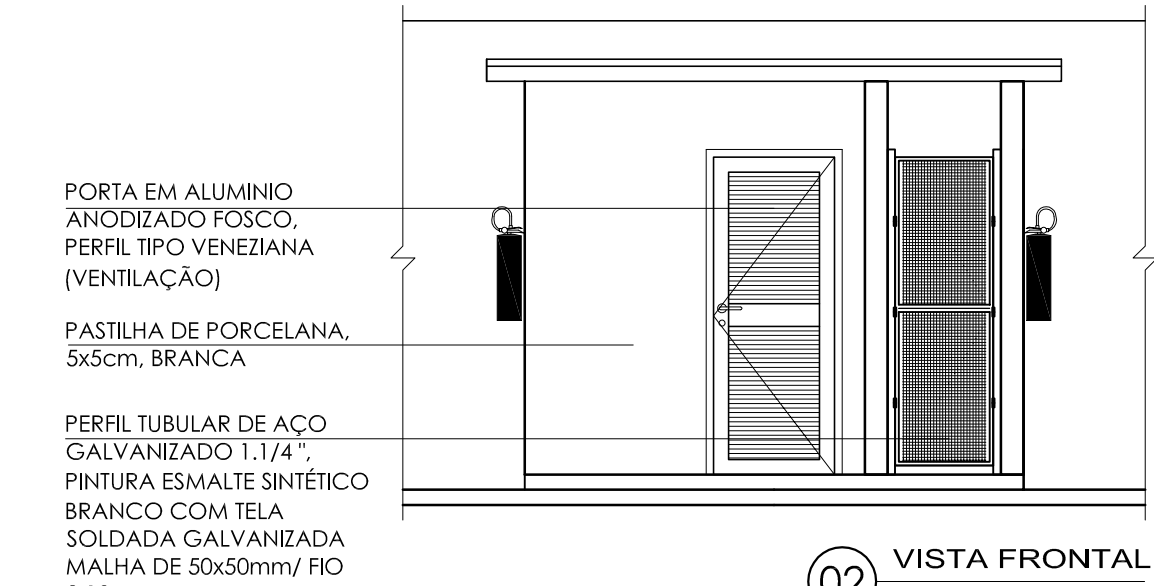

02 VISTA FRONTAL
ESC.: 1/50

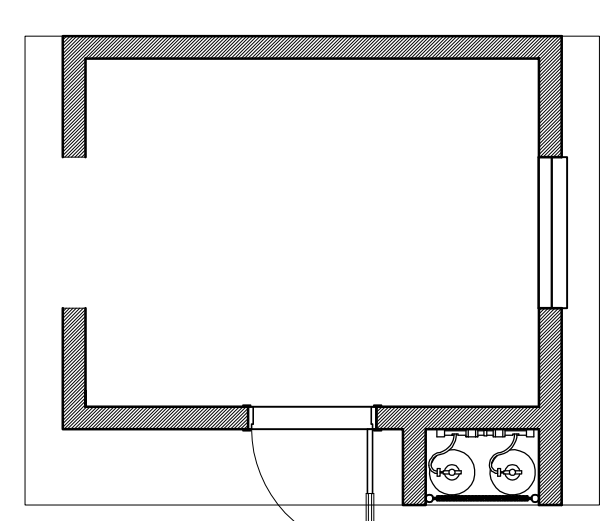

01 LOCAÇÃO PONTOS
ESC.: 1/200

DETALHE DA CENTRAL
ESC.: 1/50

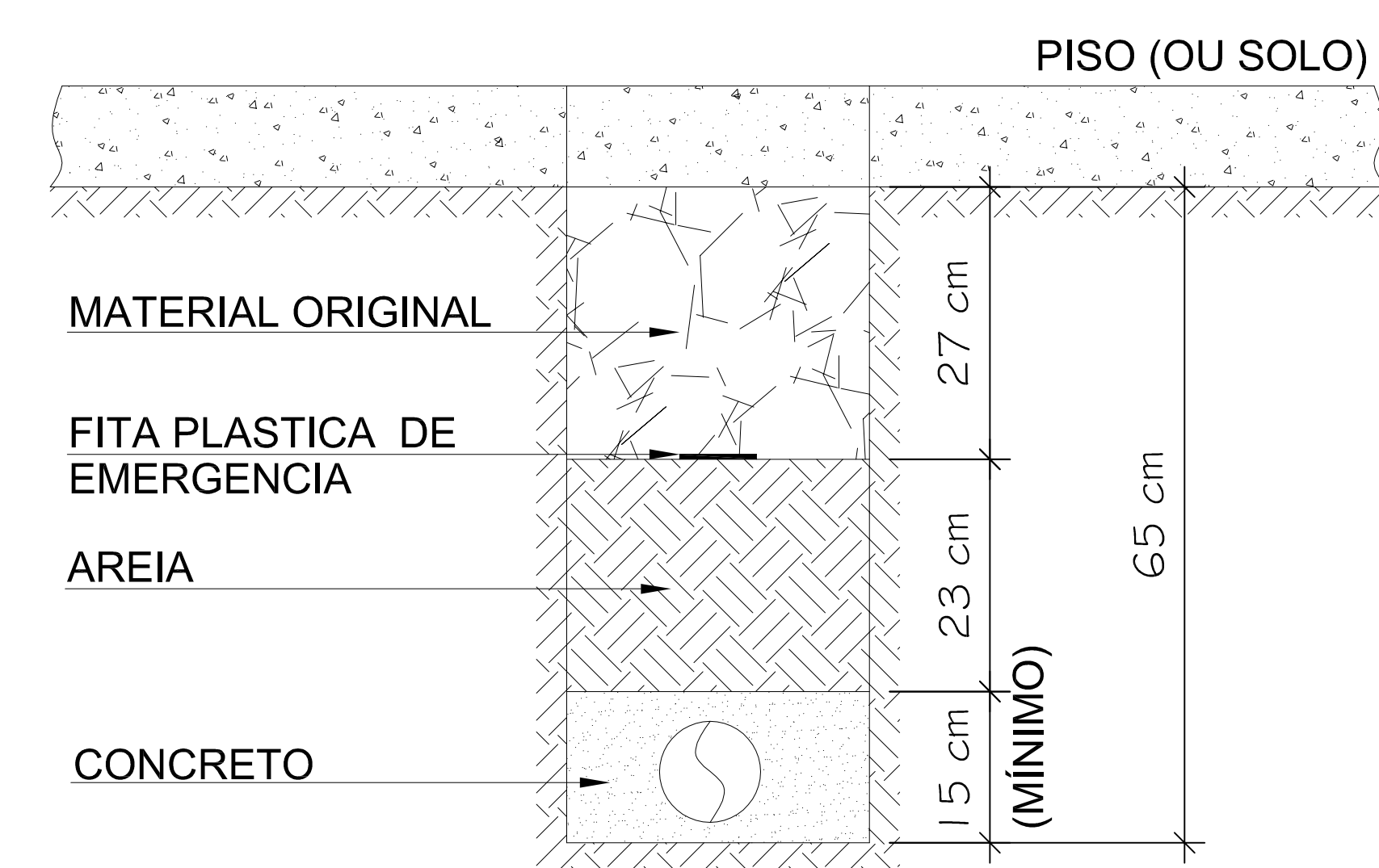

DETALHE DA TUB. ENTERRADA
SEM ESCALA

NOTAS GERAIS

- DISTÂNCIAS DE SEGURANÇA PARA INSTALAÇÃO DE TANQUES DE GLP
- 01- MATERIAL DE FÁCIL COMBUSTÃO, EX:- MADEIRA, PLÁSTICO, LIXO, ETC DISTÂNCIA MÍNIMA = 3 METROS
 - 02- ABERTURAS COMO RAJOS, POÇOS, CANALETAS, E OUTROS COM NÍVEL INFERIOR AO(S) RECIPIENTE(S) DISTÂNCIA MÍNIMA = 3,0 METRO
 - 03- FONTES DE IGNIÇÃO, EX:- AR CONDICIONADO, MOTORES ELÉTRICOS, PONTOS DE ENERGIA, ESTACIONAMENTO DE VEÍCULOS, PARA RAJOS, ETC DISTÂNCIA MÍNIMA = 3 METROS
 - 04- DEPOSITOS DE MATERIAS INFLAMÁVEIS OU COMBURENTES DISTÂNCIA MÍNIMA = 6 METROS
 - 05- RECIPIENTES COM OXIGÊNIO LÍQUIDO ATÉ 125.000 L DISTÂNCIA MÍNIMA = 6 METROS
 - 06- DEPOSITO DE HIDROGÊNIO DISTÂNCIA MÍNIMA = 15 METROS
 - 07- DISTANCIAR OS TANQUES DE GLP 6,0 METROS DE CHAMA ABERTA
- RECOMENDAÇÕES GERAIS PARA INSTALAÇÃO DE GLP
- 08- É PROIBIDA A ARMAZENAGEM DE QUALQUER TIPO DE MATERIAL SEM COMO OUTRA UTILIZAÇÃO DIVERSA DA CENTRAL
 - 09- TODO MATERIAL DA CONSTRUÇÃO DA CENTRAL, EX- PAREDE, LAJE, PORTÃO, ETC DEVERA POSSUIR TEMPO DE RESISTÊNCIA AO FOGO DE NO MÍNIMO 2 (DUAS) HORAS
 - 10- DEVE SER IMPEDIDO O ACESSO DE PESSOAS NÃO AUTORIZADAS JUNTO A ÁREA DA CENTRAL
 - 11- PROVIDENCIAR A INSTALAÇÃO DE EXTINTORES PARA A ÁREA EXTERNA DA CENTRAL EM LOCAL DE FÁCIL ACESSO, CONFORME INDICADO NO PROJETO
 - 12- A(S) BASE(S) PARA ASSENTAMENTO DOS RECIPIENTES DEVE(M) TER NÍVEL SUPERIOR DO PISO DE CIRCULAÇÃO, CONFORME INDICADO NO DESENHO
 - 13- OS RECIPIENTES DEVE(M) SER LOCALIZADOS NO EXTERIOR DAS EDIFICAÇÕES, EM AMBIENTES VENTILADOS NÃO EXISTINDO NENHUMA PROJEÇÃO SOBRE A CENTRAL
 - 14- DEVERA SER PODADA TODA ÁRVORE PRÓXIMA A CENTRAL
 - 15- EM CENTRAIS DE SISTEMAS DE PIT-STOP, PREVER PONTO DE ENERGIA 220V TRIFÁSICO

PRINCIPAIS ASPECTOS E IMPACTOS AMBIENTAIS

ASPECTOS AMBIENTAIS	IMPACTOS AMBIENTAIS
01- EMISSÃO DE FUMAÇA PRETA;	01- ALTERAÇÃO DA QUALIDADE DO AR E SOLO;
02- GERAÇÃO DE CARTUCHO E TONER, TRAPO E ESTOPA CONTAMINADOS, PAPEL E CORPO;	02- ESGOTAMENTO DA DISPONIBILIDADE DE RECURSOS NATURAIS.
03- CONSUMO DE ENERGIA, ÁGUA E DERIVADOS DE	

PERIGOS E RISCOS DO SST

FATOR DE RISCO	
01- QUEDA DE FERRAMENTAS, MATERIAS, E EQUIPAMENTOS;	01- CONTUSÃO;
02- RUÍDO INDUSTRIAL;	02- PERDA AUDITIVA INDUSTRIAL PELO RUÍDO OCUPACIONAL (PARO);
03- MANUSEIO DE MATERIAS E FERRAMENTAS CORTANTES E PERFURANTES;	03- CORTES;
04- TRABALHO EM ALTURA ACIMA DE 2,0m;	04- FRATURAS;
05- LEVANTAMENTO E TRANSPORTE MANUAL DE PESO;	05- LOMBALGIAS;
06- RESPIRAÇÃO DE FUMOS METÁLICOS;	06- DOENÇAS DO SISTEMA RESPIRATÓRIO;
07- CONTATO COM SUPERFÍCIE QUENTE OU COM	07- QUEIMADURAS;
	08- QUEIMADURAS;
	09- FERIMENTOS FATAIS;

O TRECHO DE TUBULAÇÃO ENTERRADA DEVERA ESTAR DISTANTE 5,0 m DE PÁRA-RAIOS, E SEUS RESPECTIVOS PONTOS DE ATERRAMENTO (INCLUINDO A MALHA).

RELAÇÃO DE MATERIAS -INSTALAÇÃO DE GÁS LP-

DESCRIÇÃO	UNID	DIMENSÃO	QUANT.
Tubo de Cobre Classe "E"	m	1/2"	27,50
Juntas 90°	pc	1/2"	5

08.- LISTA DE MATERIAL GERADO PELO SOFTWARE VIPTEC.

APROVAÇÃO:

Ministério da Saúde

PROPRIETÁRIO: RESPONSÁVEL TÉCNICO: AUTORES: *Marcus G. Mesquita*

AUTORES DO PROJETO DE METALIZAÇÃO DE GÁS LP: MARCUS GONCALVES DE MESQUITA - ENQº CIVIL, CREA Nº 94610/AM, ART CREA Nº 3883/2013, email: marcus@teproconstrucoes.com.br DIRETOS AUTORES RESERVAÇÃO: LUI SIBIONI

PROPRIETÁRIO: OBRA: CER III TIPO 06 (FÍSICO-INTELCTUAL-VISUAL) PROJETO: INST. GÁS LP

TÍTULO: IMPLANTAÇÃO, DETALHE DA CENTRAL E ISOMÉTRICO

EMPRESA: EXECUTIVO

DATA: 04/09/2013 ESCALA: 1/125 DESENHO: MARCUS GONCALVES DE MESQUITA COORDENADOR: LUI SIBIONI REVISÃO: 01

PROJETO & CONSTRUÇÕES LTDA. End.: Av. Tupyrdade Neves, 423, Sala 07, Candi, Roraima, Pa. 10 Fone/Fax: (93) 3245-5001 e-mail: teopro@teproconstrucoes.com.br

PROJETO: A0 REVISÃO: 01

GLP 01



Prefeitura Municipal de Irecê/BA

Rua Lafayette Coutinho, s/n, (Antigo Fórum), Centro, Irecê/BA
CEP: 44.900-000 - Tel: (74) 3641-3116 / (74) 3641-1733
Site: www.irece.ba.gov.br - E-mail: licita_irece@hotmail.com



Senhor Licitante,

Tendo em vista a dificuldade/inviabilidade/impossibilidade em conseguir unificar todos os arquivos que compõem o projeto executivo juntamente com o edital, planilha orçamentária, cronograma físico financeiro, BDI e GLP-PR001-IMPLANT.,DETALHE,ISOMETRICO-CERIIITIPO06-R01, em *“um único arquivo e principalmente que o tamanho e o formato seja compatível com o sistema que hospeda no site”*, informamos que os mesmos poderão/deverão ser requeridos através do email: licita_irece@hotmail.com.

RELAÇÃO DE PASTAS CONTENDO ARQUIVOS COM DOCUMENTOS DO PROJETO EXECUTIVO

02_Memoriais – 05 Arquivos;
04_ART_RRT - 07 Arquivos;
Água fria - 05 Arquivos;
Arquitetura - 40 Arquivos;
Cisterna - 03 Arquivos;
Combate a incêndio - 02 Arquivos;
Dados, Som e CFTV - 04 Arquivos;
Drenagem - 02 Arquivos;
Elétrica - 09 Arquivos;
Esgoto - 02 Arquivos;
Estrutural - 08 Arquivos;
Impermeabilização - 01 Arquivo;
Metálica - 01 Arquivo;
SPDA - 04 Arquivos.

Joazino Alecrim Machado

Agente de Contratação