



Estado da Bahia

## Prefeitura Municipal de Serra do Ramalho

CNPJ Nº: 16.417.784/0001-98

Rua Acre, s/n Centro, Serra do Ramalho

CEP – 47.630-000 - PABX – (77)3620-1198



### EDITAL DE LICITAÇÃO

#### PREGÃO ELETRÔNICO N.º 031/2023

#### PROCESSO ADMINISTRATIVO Nº 100/2023

**OBJETO:** Contratação de Empresa para Fornecimento de Fardamento Escolar para o município de Serra do Ramalho/Ba.

**TIPO:** Menor Preço Global

**MODO DE DISPUTA DE LANCES: ABERTO E FECHADO.**

**DATA:** 25 de julho de 2023 às 10:00hs.

**CRENCIAMENTO:** O credenciamento do usuário através do Banco do Brasil.

**INÍCIO DA SESSÃO:** Início da sessão de disputa no dia 25.07.2023 às 10:00hs

**LOCAL:** [www.serradoramalho.ba.gov.br/www.licitacoes-e.com.br](http://www.serradoramalho.ba.gov.br/www.licitacoes-e.com.br).

#### PREÂMBULO

O Município de Serra do Ramalho – Estado da Bahia, através do seu Pregoeiro, torna público que realizará licitação, na modalidade de Pregão Eletrônico, nos termos da Lei nº 10.520, de 17 de julho de 2002, do Decreto nº 10.024, de 20 de setembro de 2019, e da Lei Complementar nº 123, de 14 de dezembro de 2006, aplicando-se, subsidiariamente, a Lei nº 8.666, de 21 de junho de 1993, e as exigências estabelecidas neste Edital, em sessão pública eletrônica às 10:00 horas do dia 25 de julho de 2023, no Sistema do Banco do Brasil: [www.licitacoes-e.com.br](http://www.licitacoes-e.com.br) a Equipe de Apoio e o Pregoeiro Oficial designado pelo Decreto n.º 603/2021 de 20 de Dezembro de 2021, onde serão entregues as Propostas Comercial e Documentação.

**OBJETO:** Contratação de Empresa para Fornecimento de Fardamento Escolar para o município de Serra do Ramalho/Ba.

**CONDIÇÕES DE PARTICIPAÇÃO:** Empresas nacionais do ramo, inclusive individuais, que atendam as condições deste Edital e seus Anexos.

**DATA HORA E LOCAL DA DISPONIBILIZAÇÃO DO EDITAL E SEUS ANEXOS:** o Edital estará disponível para consulta e retirada nos sítios: <http://www.serradoramalho.ba.gov.br> e [www.licitacoes-e.com.br](http://www.licitacoes-e.com.br) e na sala de Licitações da Prefeitura Municipal de Serra do Ramalho, localizada na Rua Acre, s/nº – Centro – Serra do Ramalho/Ba – Cep: 47.630-000, no horário local das 08h00min (oito) às 12h00min (doze).



Estado da Bahia

## Prefeitura Municipal de Serra do Ramalho

CNPJ Nº: 16.417.784/0001-98

Rua Acre, s/n Centro, Serra do Ramalho

CEP – 47.630-000 - PABX – (77)3620-1198



**DATA/HORA PARA ENVIO DE PROPOSTAS:** O envio das propostas ocorrerá a partir da liberação do Edital pelo licitacoes-e até as 08:00hs do dia 25 de julho de 2023, horário limite estabelecido até a abertura da sessão, os licitantes poderão retirar ou substituir a proposta anteriormente apresentada.

**DATA E HORA PARA DIVULGAÇÃO DAS PROPOSTAS E ABERTURA DA SESSÃO:**

a partir das 10:00 (HORÁRIO DE BRASÍLIA) do dia 25 de julho de 2023.

**LOCAL DA SESSÃO:** <http://www.licitacoes-e.com.br>.

**DATA/HORA PARA ENVIO DAS PROPOSTAS:**A partir da disponibilização do Edital no sítio [www.licitacoes-e.com.br](http://www.licitacoes-e.com.br) até as 08h00min (HORÁRIO DE BRASÍLIA) do dia 25 de julho de 2023.

O MUNICÍPIO DE SERRA DO RAMALHO - BAHIA, por intermédio do Pregoeiro o Sr. Paulo Vicente de Oliveira, torna público aos interessados que na data, horário e local estabelecidos no presente Edital fará realizar licitação na modalidade de PREGÃO ELETRÔNICO e do tipo MENOR PREÇO GLOBAL POR (LOTES).

Esta licitação observará as condições estabelecidas no presente Edital e seus Anexos, bem como os preceitos do direito público, com critério de julgamento MENOR PREÇO GLOBAL (LOTES), nos termos do Lei nº 10.520, de 17 de julho de 2002, do Decreto nº 10.024, de 20 de setembro de 2019, e da Lei Complementar nº 123, de 14 de dezembro de 2006, aplicando-se, subsidiariamente, a Lei nº 8.666, de 21 de junho de 1993, e as exigências estabelecidas neste Edital.

### 1. O OBJETO

1.1 O objeto da presente licitação é a escolha da proposta mais vantajosa para Contratação de Empresa para Fornecimento de Fardamento Escolar para o município de Serra do Ramalho/Ba, conforme condições, quantidades e exigências estabelecidas neste Edital e seus anexos.

1.2 O critério de julgamento adotado será o **menor preço global – MODO DE DISPUTA DE LANCES: ABERTO E FECHADO**, observadas as exigências contidas neste edital e seus anexos quanto às especificações do objeto.

### 2. DOS RECURSOS ORÇAMENTÁRIOS

2.1.As despesas para atender a esta licitação estão programadas em dotação orçamentária própria, prevista no orçamento do exercício de 2023 e seguintes, na classificação abaixo:

<b>Unidade</b>	<b>05.01</b>	<b>SEC. MUNICIPAL DE ADMINISTRAÇÃO E FINANÇAS</b>
Atividade	2.006	Gestão de Política de ação da Secretaria de Administração
Atividade	2.079	Manutenção da Segurança Pública
Elemento	33.90.39	Outros Serviços de Terceiros – Pessoa Jurídica
Elemento	33.90.30	Material de Consumo
<b>Unidade</b>	<b>07.01</b>	<b>SEC. MUNICIPAL DE EDUC., CULTURA, ESPORTE E LAZER – FUNDO MUNICIPAL DE EDUCAÇÃO</b>
Atividade	2.010	Desenvolvimento das Ações do Ensino Fundamental – Rec. Próprios
Atividade	2.011	Gerenciamento e Manutenção de Creches
Atividade	2.013	Desenvolvimento das Ações do Ensino Infantil



Estado da Bahia

## Prefeitura Municipal de Serra do Ramalho

CNPJ Nº: 16.417.784/0001-98

Rua Acre, s/n Centro, Serra do Ramalho

CEP – 47.630-000 - PABX – (77)3620-1198

PREFEITURA MUNICIPAL DE



**SERRA DO RAMALHO**

TRANSPARÊNCIA E PARTICIPAÇÃO POPULAR

Atividade	2.015	Ações de Apoio do Ensino Superior
Atividade	2.016	Apoio as Atividades Esportivas e Recreativas
Atividade	2.076	Gestão das Ações do Fundo de Cultura
Atividade	2.077	Manutenção do Conselho Municipal de Educação
Atividade	2.089	Desenvolvimento de Ações de Apoio a Cultura
Elemento	33.90.39	Outros Serviços de Terceiros – Pessoa Jurídica
Elemento	33.90.30	Material de Consumo

### 3. DO CREDENCIAMENTO

3.1 Como condição específica para participação do pregão por meio eletrônico é necessário, previamente, o credenciamento do usuário, através do Banco do Brasil.

3.2 O credenciamento dar-se-á através da atribuição de chave de identificação e senha individual que será pessoal e intransferível para acesso ao sistema, sendo o credenciado responsável por todos os atos praticados nos limites de suas atribuições e competências, implicando em responsabilidade legal e a presunção de capacidade técnica para realização das transações inerentes ao Pregão Eletrônico.

3.3 Quaisquer informações e esclarecimentos sobre o sistema licitações-e devem ser obtidos, exclusivamente, junto ao Banco do Brasil, através dos telefones 30030500 - Suporte Técnico ou 0800-785678 - BB Responde.

### 4. CONDIÇÕES DE PARTICIPAÇÃO

4.1 Poderão participar desta licitação, empresas cujo ramo de atividade esteja compatível com o objeto deste Pregão Eletrônico.

4.2 Será vedada a participação de licitantes nas seguintes situações:

- a) Declaradas inidôneas por ato do Poder Público;
- b) Estiverem com falência decretada;
- c) Estiverem impedidas de licitar ou contratar com a Prefeitura Municipal de Serra do Ramalho;
- d) Reunidas em consórcio.
- e) Estejam cumprindo penalidade imposta por qualquer órgão da Administração Pública, nas hipóteses previstas no art. 88 da Lei 8.666/93;
- f) Enquadrados nas hipóteses previstas nos incisos I, II e III do art. 9º da Lei Federal nº 8.666/93;

### 5. DA APRESENTAÇÃO DA PROPOSTA E DOS DOCUMENTOS DE HABILITAÇÃO

5.1 Os licitantes encaminharão, exclusivamente por meio do sistema, concomitantemente com os documentos de habilitação exigidos no edital, proposta com a descrição do objeto ofertado e o preço, até a data e o horário estabelecidos para abertura da sessão pública, quando, então, encerrar-se-á automaticamente a etapa de envio das propostas.

5.2 O envio das proposta de preços em campo próprio do sistema, exigidos neste



Estado da Bahia

## Prefeitura Municipal de Serra do Ramalho

CNPJ Nº: 16.417.784/0001-98

Rua Acre, s/n Centro, Serra do Ramalho

CEP – 47.630-000 - PABX – (77)3620-1198



Edital, ocorrerá por meio de chave de acesso e senha.

5.3 As Microempresas e Empresas de Pequeno Porte deverão encaminhar a documentação de habilitação, ainda que haja alguma restrição de regularidade fiscal e trabalhista, nos termos do art. 43, § 1º da LC nº 123, de 2006.

5.4 Incumbirá ao licitante acompanhar as operações no sistema eletrônico durante a sessão pública do Pregão, ficando responsável pelo ônus decorrente da perda de negócios, diante da inobservância de quaisquer mensagens emitidas pelo sistema ou de sua desconexão.

5.5 Até a abertura da proposta, os licitantes poderão retirar ou substituir a proposta e os documentos de habilitação anteriormente inseridos no sistema;

5.6 Não será estabelecida, nessa etapa do certame, ordem de classificação entre as propostas apresentadas, o que somente ocorrerá após a realização dos procedimentos de negociação e julgamento da proposta.

5.7 Após o encerramento da etapa de lances a empresa que estiver na condição de **Arrematante**, obrigatoriamente enviará via sistema do BB, as propostas de preços ajustadas aos valores ofertados no prazo de 24 (vinte e quatro) horas, contado da solicitação do pregoeiro no sistema, para envio da proposta e, se necessário, dos documentos complementares, adequada ao último lance ofertado, conforme § 9º do art. 26, do Decreto nº 10.024.

5.8 A empresa que não atender o item 5.7, será automaticamente desclassificada.

5.9 Os documentos que compõem a proposta e a habilitação do licitante melhor classificado somente serão disponibilizados para avaliação do pregoeiro e para acesso público após o encerramento do envio de lances.

5.10 Encerrada a etapa de negociação de que trata o art. 38, o pregoeiro examinará a proposta classificada em primeiro lugar quanto à adequação ao objeto e à compatibilidade do preço em relação ao máximo estipulado para contratação no edital, observado o disposto no parágrafo único do art. 7º e no § 9º do art. 26, e verificará a habilitação do licitante conforme disposições do edital, observado o disposto no Capítulo X.

## 6. DO PREENCHIMENTO DA PROPOSTA

6.1 A proposta de preços deverá ser enviada em formulário eletrônico em campo próprio do sistema, através do site <http://www.licitacoes-e.com.br>, no prazo previsto para recebimento das propostas. O não envio da proposta de preço acarretará a desclassificação da licitante.

6.2 O Licitante deverá manifestar em campo próprio, o pleno conhecimento e atendimento às exigências de habilitação e demais condições previstas neste edital e que assume como firme e verdadeira sua Proposta elances.

6.3 O licitante deverá indicar especificação completa dos bens ou serviços, atendendo a todas as exigências discriminadas no Termo de Referência, com a



Estado da Bahia

## Prefeitura Municipal de Serra do Ramalho

CNPJ Nº: 16.417.784/0001-98

Rua Acre, s/n Centro, Serra do Ramalho

CEP – 47.630-000 - PABX – (77)3620-1198



descrição precisado que pretende ofertar, **inclusive com a indicação da marca do produto cotado(se for o caso):**

- a) **A marca do produto ofertado deverá, obrigatoriamente, constar no campo “Informações Adicionais” da proposta do licitante, lançada no sistema eletrônico, sob pena de desclassificação. No caso da marca coincidir com o nome do licitante, deve-se constar a expressão “Marca Própria”(se for o caso).**

6.4 Até a abertura da sessão, o licitante poderá retirar ou substituir a proposta anteriormente encaminhada.

6.5 A proposta de preços deverá apresentar os preços unitários, totais e global, para o serviço ou produto ofertado, expressando os valores em moeda nacional, em duas casas decimais, em algarismos e por extenso, ficando esclarecido que não serão admitidas propostas alternativas.

6.6 Nos preços unitários propostos estão inclusos e diluídos os custos relativos a todos os serviços preliminares, complementares, ou provisórios necessários à perfeita execução do serviço, mesmo que não constem das planilhas de preço, como também todos os custos relativos à mão de obra, materiais e equipamentos a serem utilizados, aos transportes, encargos sociais e trabalhistas, contribuições fiscais, bem como todas as despesas diretas e indiretas e quaisquer outras necessárias à execução do objeto contratado.

6.7 O formulário da proposta de preços em sua forma impressa, conforme modelo do Anexo II, somente será utilizado pelo licitante arrematante.

6.8 Os licitantes ficam obrigados a manter a validade da proposta por no mínimo 60 (sessenta) dias, a contar da data fixada para início da sessão pública.

6.9 Decorrido o prazo de validade das propostas, sem convocação para contratação, ficamos licitantes liberados dos compromissos assumidos, mas na hipótese de o licitante vencedor ser convocado e aceitar assinar o contrato, considerar-se-á como prorrogada a validade da proposta de preços apresentada por igual prazo.

6.10 A formulação da proposta implicará o licitante a observância dos preceitos legais e regulamentares, tornando-o responsável pela fidelidade e legitimidade das informações e dos documentos apresentados.

6.11 Os preços ofertados, tanto na proposta inicial, quanto na etapa de lances, serão de exclusiva responsabilidade do licitante, não lhe assistindo o direito de pleitear qualquer alteração, sob alegação de erro, omissão ou qualquer outro pretexto.

## **7. DA ABERTURA DA SESSÃO, CLASSIFICAÇÃO DAS PROPOSTAS E FORMULAÇÃO DE LANCES**

7.1 A abertura da presente licitação dar-se-á em sessão pública, por meio de sistema eletrônico, na data, horário e local indicados neste Edital.

7.2 Iniciada a sessão pública do pregão não cabe desistência da proposta.

7.3 O Pregoeiro verificará as propostas apresentadas, desclassificando desde logo aquelas que não estejam em conformidade com os requisitos estabelecidos neste Edital, contenham vícios insanáveis ou não apresentem as especificações técnicas



Estado da Bahia

## Prefeitura Municipal de Serra do Ramalho

CNPJ Nº: 16.417.784/0001-98

Rua Acre, s/n Centro, Serra do Ramalho

CEP – 47.630-000 - PABX – (77)3620-1198



exigidas no Termo de Referência.

- a) Também será desclassificada a proposta que não esteja anexada em seu compo próprio.
- b) A desclassificação será sempre fundamentada e registrada no sistema, com acompanhamento em tempo real por todos os participantes.
- c) A não desclassificação da proposta não impede o seu julgamento definitivo em sentido contrário, levado a efeito na fase de aceitação.

7.4 O sistema ordenará automaticamente as propostas classificadas, sendo que somente estas participarão da fase de lances.

7.5 O sistema disponibilizará campo próprio para troca de mensagens entre o Pregoeiro e os licitantes.

7.6 Iniciada a etapa competitiva, os licitantes deverão encaminhar lances exclusivamente por meio do sistema eletrônico, sendo imediatamente informados do seu recebimento e do valor consignado no registro.

a) O lance deverá ser ofertado pelo valor total do lote.

7.7 Os licitantes poderão oferecer lances sucessivos, observando o horário fixado para abertura da sessão e as regras estabelecidas no Edital.

7.8 O licitante somente poderá oferecer lance de valor inferior ao último por ele ofertado e registrado pelo sistema.

7.9 O intervalo mínimo de diferença de valor entre os lances, que incidirá tanto em relação aos lances intermediários quanto em relação à proposta que cobrir a melhor oferta deverá ser conforme o sistema.

7.10 Caberá ao licitante acompanhar as operações no sistema eletrônico durante o curso de todo certame licitatório, até mesmo após a fase de disputa, ficando responsável pelo ônus decorrente da perda de negócios diante da inobservância de quaisquer mensagens emitidas pelo sistema, bem como pela sua desconexão.

7.11 Será adotado para o envio de lances no pregão eletrônico o modo **“COM DISPUTA DE LANCES: ABERTO E FECHADO”**.

7.12 Classificadas as propostas, o Pregoeiro dará início à fase competitiva, quando então os licitantes poderão encaminhar lances exclusivamente por meio do sistema eletrônico, sendo o licitante imediatamente informado do seu recebimento do valor consignado no registro.

7.13 Os licitantes poderão oferecer lances sucessivos, observado o horário fixado e as regras de aceitação dos mesmos.

7.14 Não serão aceitos dois ou mais lances iguais, prevalecendo aquele que for recebido e registrado primeiro.



Estado da Bahia

## Prefeitura Municipal de Serra do Ramalho

CNPJ Nº: 16.417.784/0001-98

Rua Acre, s/n Centro, Serra do Ramalho

CEP – 47.630-000 - PABX – (77)3620-1198



- 7.15 Durante o transcurso da sessão pública, os licitantes serão informados, em tempo real, do valor do menor lance registrado que tenha sido apresentado pelos demais licitantes, vedada a identificação do detentor do lance.
- 7.16 No caso de desconexão do Pregoeiro, no decorrer da etapa de lances, se o sistema eletrônico permanecer acessível aos licitantes, os lances continuarão sendo recebidos, sem prejuízo dos atos realizados.
- 7.17 O Pregoeiro, quando possível, dará continuidade à sua atuação no certame, sem prejuízo dos atos realizados.
- 7.18 Quando a desconexão do Pregoeiro persistir por tempo superior a 10 (dez) minutos, a sessão do Pregão será suspensa e terá reinício somente após comunicação expressa do Pregoeiro aos participantes.
- 7.19 O encerramento da etapa de lances será decidido pelo Pregoeiro, que informará, com antecedência de 1 (um) a 60 (sessenta) minutos, o prazo para início do tempo de iminência.
- 7.20 Decorrido o prazo fixado pelo Pregoeiro, o sistema eletrônico encaminhará aviso de fechamento iminente dos lances, após o que transcorrerá período de tempo de até 10 (dez) minutos, determinado pelo sistema, findo o qual será automaticamente encerrada a fase de lances.
- 7.21 Caso o sistema não emita o aviso de fechamento iminente, o Pregoeiro se responsabilizará pelo aviso de encerramento aos licitantes, informando que, depois de transcorridos 30 (trinta) minutos, a contar do aviso do Pregoeiro, a qualquer momento a etapa de lances será encerrada.
- 7.22 Após o encerramento da etapa de lances, o Pregoeiro poderá encaminhar, pelo sistema eletrônico, contra proposta diretamente ao licitante que tenha apresentado lance mais vantajoso, para que seja obtida a melhor proposta, observado o critério de julgamento, não se admitindo negociar condições diferentes das previstas neste Edital.
- 7.23 Benefícios às Microempresas e Empresas de Pequeno Porte:
- a) Será assegurado, como critério de desempate, preferência de contratação para as Microempresas e Empresas de Pequeno Porte (artigo 44 da Lei Complementar nº 123, de 14/12/2006).
  - b) Entende-se por empate aquelas situações em que as propostas apresentadas pelas Microempresas ou Empresas de Pequeno Porte, sejam superiores em até 5% (cinco por cento) à proposta mais bem classificada;
  - c) A Microempresa ou Empresa de Pequeno Porte, citada no subitem acima, mais bem classificada, e àquelas que se seguirem na ordem de classificação, serão convocadas para apresentar nova proposta no prazo máximo de 5 (cinco) minutos após o encerramento dos lances, sob pena de preclusão.
- 7.24 Para efeito do disposto deste Edital (art. 45 da Lei Complementar nº 123, de 14/12/2006), ocorrendo o empate, proceder-se-á da seguinte forma:
- 7.25 A Microempresa ou Empresa de Pequeno Porte mais bem classificada poderá apresentar proposta de preço inferior àquela considerada vencedora do certame, situação em que será adjudicado em seu favor o objeto licitado;



Estado da Bahia

## Prefeitura Municipal de Serra do Ramalho

CNPJ Nº: 16.417.784/0001-98

Rua Acre, s/n Centro, Serra do Ramalho

CEP – 47.630-000 - PABX – (77)3620-1198



- 7.26 Não ocorrendo a contratação da Microempresa ou Empresa de Pequeno Porte, na forma da alínea “a” acima, serão convocadas as remanescentes que porventura se enquadrem na hipótese do § 2º do art. 44 da Lei Complementar nº 123, supra mencionada, na ordem classificatória, para o exercício do mesmo direito;
- 7.27 No caso de equivalência dos valores apresentados pelas Microempresas e Empresas de Pequeno Porte que se encontrem no intervalo estabelecido no §2º do art. 44 da Lei Complementar nº 123, retro mencionada, os lances serão ofertados de acordo com a ordem de classificação definida pelo próprio sistema.
- 7.28 Na hipótese da não contratação nos termos previstos acima, o objeto licitado será adjudicado em favor da proposta originalmente vencedora do certame.
- 7.29 A condição prevista neste edital somente se aplicará quando a melhor oferta inicial não tiver sido apresentada por Microempresa ou Empresa de Pequeno Porte, bem como, as empresas produtoras de bens e serviços de informática no País, que usufruam dos benefícios constantes do art. 3º da Lei 8.248 de 23/10/1991 e do Decreto nº 7.174 de 15/05/2010.
- 7.30 A negociação será realizada por meio do sistema, podendo ser acompanhada pelos demais licitantes.

### **8. DA ACEITABILIDADE DA PROPOSTA VENCEDORA.**

8.1 Encerrada a etapa de negociação, o pregoeiro examinará a proposta classificada em primeiro lugar quanto à adequação ao objeto e à compatibilidade do preço em relação ao máximo estipulado para contratação neste Edital e em seus anexos, observado o disposto no parágrafo único do art. 7º e no § 9º do art. 26 do Decreto n.º 10.024/2019.

8.2 Será rejeitada e desclassificada a proposta realinhada que apresentar marca do produto divergente daquela apresentada originalmente.

8.3 Serão desclassificados os licitantes que apresentarem propostas com preços inexequíveis e podendo ter suspensão temporária de participação em licitação e impedimento de contratar com administração, por prazo não superior a 2 (dois) anos, conforme o item 17 deste Edital.

8.4 Será rejeitada a proposta que apresentar valores irrisórios ou de valor zero, incompatíveis com os preços de mercado acrescidos dos respectivos encargos, exceto quando se referirem a materiais e instalações de propriedade do licitante, para os quais ele renuncie à parcela ou à totalidade da remuneração.

8.5 O pregoeiro poderá solicitar parecer de técnicos pertencentes ao quadro de pessoal da Secretaria Requisitante ou, ainda, de pessoas físicas ou jurídicas estranhas a ela, para orientar sua decisão.

8.6 Se a proposta não for aceitável ou se o licitante não atender às exigências habilitatórias, o pregoeiro examinará a proposta subsequente e, assim, sucessivamente, na ordem de classificação, até a apuração de uma proposta que atenda a este edital.





Estado da Bahia

## Prefeitura Municipal de Serra do Ramalho

CNPJ Nº: 16.417.784/0001-98

Rua Acre, s/n Centro, Serra do Ramalho

CEP – 47.630-000 - PABX – (77)3620-1198



8.7 Qualquer interessado poderá requerer que se realizem diligências para aferir a exequibilidade e a legalidade das propostas, devendo apresentar as provas ou os indícios que fundamentam a suspeita;

8.8 Na hipótese de necessidade de suspensão da sessão pública para a realização de diligências, com vistas ao saneamento das propostas, a sessão pública somente poderá ser reiniciada mediante aviso prévio no sistema com, no mínimo, vinte e quatro horas de antecedência, e a ocorrência será registrada em ata;

8.9 O Pregoeiro poderá convocar o licitante para enviar documento digital complementar, por meio de funcionalidade disponível no sistema, no prazo de 03 (três) horas, sob pena de não aceitação da proposta.

a) É facultado ao pregoeiro prorrogar o prazo estabelecido, a partir de solicitação fundamentada feita no chat pelo licitante, antes de findo o prazo.

b) Dentre os documentos passíveis de solicitação pelo Pregoeiro, destacam-se os que contenham as características do material ofertado, tais como marca, modelo, tipo, fabricante e procedência, além de outras informações pertinentes, a exemplo de catálogos, folhetos ou propostas, encaminhados por meio eletrônico, ou, se for o caso, por outro meio e prazo indicados pelo Pregoeiro, sem prejuízo do seu ulterior envio pelo sistema eletrônico, sob pena de não aceitação da proposta.

c) Caso a compatibilidade com as especificações demandadas, sobretudo quanto a padrões de qualidade e desempenho, não possa ser aferida pelos meios previstos nos subitens acima, o Pregoeiro exigirá que o licitante classificado em primeiro lugar apresente amostra, sob pena de não aceitação da proposta, no local a ser indicado e dentro de 05 (cinco) dias úteis contados da solicitação.

8.10 Se a proposta ou lance vencedor for desclassificado, o Pregoeiro examinará a proposta ou lance subsequente, e, assim sucessivamente, na ordem de classificação.

8.11 Havendo necessidade, o Pregoeiro suspenderá a sessão, informando no “*chat*” a nova data e horário para a sua continuidade.

a) O Pregoeiro poderá encaminhar, por meio do sistema eletrônico, contra proposta ao licitante que apresentou o lance mais vantajoso, com o fim de negociar a obtenção de melhor preço, vedada a negociação em condições diversas das previstas neste Edital.

b) Também nas hipóteses em que o Pregoeiro não aceitar a proposta e passar à subsequente, poderá negociar com o licitante para que seja obtido preço melhor.

8.12 A negociação será realizada por meio do sistema, podendo ser acompanhada pelos demais licitantes.

8.13 Nos itens não exclusivos para a participação de microempresas e empresas de pequeno porte, sempre que a proposta não for aceita, e antes de o Pregoeiro passar à subsequente, haverá nova verificação, pelo sistema, da eventual ocorrência do empate ficto, previsto nos artigos 44 e 45 da LC nº 123, de 2006, seguindo-se a disciplina antes estabelecida, se for o caso.



Estado da Bahia

## Prefeitura Municipal de Serra do Ramalho

CNPJ Nº: 16.417.784/0001-98

Rua Acre, s/n Centro, Serra do Ramalho

CEP – 47.630-000 - PABX – (77)3620-1198



8.14 Encerrada a análise quanto à aceitação da proposta, o pregoeiro verificará a habilitação do licitante, observado o disposto neste Edital.

### 9. DA HABILITAÇÃO

9.1 Os documentos necessários à habilitação, conforme relação abaixo, deverão, preferencialmente, apresentar índice relacionando-os e informando as folhas em que se encontram.

#### 9.2.1 HABILITAÇÃO JURÍDICA:

9.2.1.1. Registro comercial no caso de empresa individual, EIRELI e MEI;

9.2.1.2. Ato constitutivo, estatuto ou contrato social em vigor devidamente registrado, em se tratando de sociedades comerciais e, no caso de sociedade por ações acompanhado de documentos de eleição de seus administradores.

9.2.1.3. Inscrição do ato constitutivo, no caso de Sociedades Civis, acompanhada de prova de diretoria em exercício;

9.2.1.4. Decreto de autorização, devidamente arquivado em se tratando de empresas ou sociedades estrangeiras em funcionamento no País;

9.2.1.5. Documentos de Identificação com Foto dos Sócios ou Sócio da empresa.

#### 9.2.2. quanto à REGULARIDADE FISCAL E TRABALHISTA:

9.2.2.1. Prova de inscrição no Cadastro Nacional de Pessoa Jurídica (CNPJ);

9.2.2.2. Prova de inscrição no Cadastro de contribuintes estadual ou municipal, relativo ao domicílio ou sede do licitante, pertinente ao seu ramo de atividade e compatível com o objeto contratual;

9.2.2.3. Prova de regularidade com a Fazenda Federal (conjunta a da Dívida ativa da União e INSS), Estadual e Municipal, sendo as duas últimas do domicílio ou sede do licitante;

9.2.2.4. Prova de regularidade relativa ao Fundo de Garantia por Tempo de Serviço (FGTS), demonstrando situação regular no cumprimento dos encargos sociais instituídos por lei, através de apresentação do Certificado de Regularidade de Situação – CRS;

9.2.2.5. Prova de regularidade relativa a Justiça do Trabalho, através da apresentação da Certidão Negativa de Débitos Trabalhista, que comprove a inexistência de débitos inadimplidos perante a Justiça do Trabalho, nos termos do Título VII-A da Consolidação das Leis do Trabalho, aprovada pelo Decreto-Lei nº 5.452, de 1º de maio de 1943.” (NR).

#### 9.2.3. quanto à QUALIFICAÇÃO TÉCNICA:

9.2.3.1. Alvará de localização de funcionamento expedido pelo setor tributário municipal de origem da empresa, para o exercício vigente.

9.2.3.2. Certidão Negativa de Improbidade Adm. e Inelegibilidade(CNPJ e CPF socio(s));

9.2.3.3. Certidão Negativa de Licitantes Inidôneos(CNPJ e CPF socio(s));

9.2.3.4. Atestado(s) de Capacidade Técnica emitido(s) por pessoa(s) jurídica(s) de direito público ou privado.



Estado da Bahia

## Prefeitura Municipal de Serra do Ramalho

CNPJ Nº: 16.417.784/0001-98

Rua Acre, s/n Centro, Serra do Ramalho

CEP – 47.630-000 - PABX – (77)3620-1198



### 9.2.4. quanto à **QUALIFICAÇÃO ECONÔMICO-FINANCEIRA:**

**9.2.4.1.** Certidão negativa de falência e concordata expedida pelo distribuidor judicial da sede do licitante, com data de emissão não superior a 30 (trinta) dias anteriores à data de abertura da Licitação.

**9.2.4.2.** Balanço patrimonial e demonstrações contábeis do último exercício social, já exigíveis e apresentados na forma da lei, que comprovam a boa situação financeira da empresa, vedada sua substituição por balancetes ou balanços provisórios, podendo ser atualizados por índices oficiais quando encerrados a mais de 03 (três) meses da data de apresentação da proposta. No caso de Empresas de Pequeno Porte (EPP), Micro Empreendedor Individual (MEI) e Micro empresas (ME), fica dispensado a apresentação do balanço patrimonial, sendo exigível apenas Declaração de Optante Pelo Simples Nacional, conforme o disposto no Artigo 3º do Decreto nº 6.204/2007 e da Lei Complementar nº 123/2006.

### 9.2.5. quanto à DOCUMENTAÇÃO RELATIVA À LEGISLAÇÃO DO MENOR E FATO SUPERVENIENTE:

**9.2.5.1.** Declaração, de que a empresa cumpre o disposto no Inciso XXXIII do Art. 7º da Constituição Federal, ou seja, de que não possui em seu quadro de pessoal menores de dezoito anos executando trabalho noturno, perigoso ou insalubre, assim como menores de quatorze anos executando qualquer trabalho, salvo na condição de aprendiz, conforme modelo anexo a este Edital (Anexo V) ou conforme modelo próprio, contanto que contenha as mesmas informações do modelo anexo;

**9.2.5.2.** Declaração de inexistência de fato superveniente impeditivo da habilitação, na forma do Parágrafo 2º, Art. 32 da Lei nº 8.666/93, conforme modelo anexo a este Edital (Anexo VI ou conforme modelo próprio, contanto que contenha as mesmas informações do modelo anexo);

**9.2.5.3.** A empresa deverá apresentar declaração de enquadramento da sua qualificação de micro ou pequena empresa, conforme **Anexo VIII** do edital. Caso a licitante não apresentar poderá ainda participar do certame sem os benefícios concedidos pela LC 123/06.

**9.2.5.4.** Declaração de que a licitante não esteja impedida de licitar e/ou contratar com a Administração Pública, nem foi declarada inidônea ficando obrigada a comunicar sob as penalidades cabíveis, a superveniência de fato impeditivo para contratar com o Poder Público;

**9.2.5.5.** Declaração da licitante de que os custos propostos cobrirão quaisquer dificuldades da execução dos serviços e que possuem conhecimento das dificuldades e dimensionamento dos dados não fornecidos pela Prefeitura Municipal, a não verificação dessas dificuldades não podem ser avocadas, no desenrolar dos trabalhos, como fonte de alteração dos termos contratuais que venham a ser estabelecidos.

a) Declaração que esta empresa é considerada MICROEMPRESA ou EMPRESA DE PEQUENO PORTE, conforme Incisos I e II do artigo 3º da Lei Complementar nº 123 de 14/12/2006 e que está excluída das vedações constantes do parágrafo 4º do



Estado da Bahia

## Prefeitura Municipal de Serra do Ramalho

CNPJ Nº: 16.417.784/0001-98

Rua Acre, s/n Centro, Serra do Ramalho

CEP – 47.630-000 - PABX – (77)3620-1198



artigo 3º da Lei Complementar nº 123, de 14/12/2006.

b) Os documentos de habilitação poderão ser apresentados em original, ou através de publicações em órgão de imprensa oficial, ou cópia autenticada por cartório competente ou pelos servidores do Setor de Licitação, mediante apresentação dos originais.

c) Não serão aceitos protocolos de entrega ou solicitação de documentos em substituição aos requeridos no presente edital e seus anexos.

d) Os documentos extraídos via Internet serão considerados válidos após a confirmação da autenticidade por servidor municipal no endereço oficial (site) do órgão emissor.

e) A existência de restrição na comprovação da regularidade fiscal das microempresas e empresas de pequeno porte sujeitas ao regime da Lei Complementar nº 123/06 não implica a inabilitação automática das mesmas.

### 10 DA REABERTURA DA SESSÃO PÚBLICA

10.2 A sessão pública poderá ser reaberta:

10.3 Nas hipóteses de provimento de recurso que leve à anulação de atos anteriores à realização da sessão pública precedente ou em que seja anulada a própria sessão pública, situação em que serão repetidos os atos anulados e os que dele dependam.

10.4 Quando houver erro na aceitação do preço melhor classificado ou quando o licitante declarado vencedor não assinar o contrato, não retirar o instrumento equivalente ou não comprovar a regularização fiscal e trabalhista, nos termos do art. 43, § 1º da LC nº 123/2006. Nessas hipóteses, serão adotados os procedimentos posteriores ao encerramento da etapa de lances.

10.5 Todos os licitantes remanescentes deverão ser convocados para acompanhar a sessão reaberta.

10.6 A convocação se dará por meio do sistema eletrônico ("chat"), e-mail, de acordo com a fase do procedimento licitatório.

10.7 A convocação feita por e-mail dar-se-á de acordo com os dados contidos no SISTEMA, sendo responsabilidade do licitante manter seus dados cadastrais atualizados.

### 11 DA ADJUDICAÇÃO E HOMOLOGAÇÃO

11.2 O objeto da licitação será adjudicado ao licitante declarado vencedor, por ato do Pregoeiro, caso não haja interposição de recurso, ou pela autoridade competente, após a regular decisão dos recursos apresentados.

11.3 Após a fase recursal, constatada a regularidade dos atos praticados, a autoridade competente homologará o procedimento licitatório.

### 12 DOS ESCLARECIMENTOS E IMPUGNAÇÕES

12.2 Os pedidos de esclarecimentos e/ou impugnações referentes ao processo licitatório serão enviados ao pregoeiro, até 03 (três) dias úteis anteriores à data fixada para abertura da sessão pública, por meio eletrônico através do e-mail [licitaserradoramalho@hotmail.com](mailto:licitaserradoramalho@hotmail.com), ou presencialmente protocolizadas na Comissão Permanente de Licitação – Rua Acre, s/nº – Centro – Serra do Ramalho/Ba – Cep:47.630-000.

12.3 O pregoeiro responderá aos pedidos de esclarecimentos e impugnações no



Estado da Bahia

## Prefeitura Municipal de Serra do Ramalho

CNPJ Nº: 16.417.784/0001-98

Rua Acre, s/n Centro, Serra do Ramalho

CEP – 47.630-000 - PABX – (77)3620-1198



prazo de dois dias úteis, contado da data de recebimento do pedido, e poderá requisitar subsídios formais aos responsáveis pela elaboração do edital e dos anexos.

12.4 As respostas aos pedidos de esclarecimentos e impugnações serão divulgadas pelo sistema e vincularão os participantes e a administração.

12.5 As impugnações entregues após o decurso dos prazos legais, não serão acatadas pelo pregoeiro.

12.6 A impugnação não possui efeito suspensivo e caberá ao pregoeiro, auxiliado pelos responsáveis pela elaboração do edital e dos anexos, decidir sobre a impugnação no prazo de dois dias úteis, contado da data de recebimento da impugnação.

12.7 A concessão de efeito suspensivo à impugnação é medida excepcional e deverá ser motivada pelo pregoeiro, nos autos do processo de licitação.

12.8 Acolhida a impugnação contra o edital, será definida e publicada nova data para realização do certame.

### 13 RECURSO

13.2 Após a etapa de lances, qualquer licitante, inclusive o que for desclassificado antes ou depois da fase de disputa, após o ato de declaração do vencedor, poderá se manifestar de forma imediata, motivadamente e sucinta, sua intenção de interpor recurso através do campo próprio do sistema eletrônico.

13.3 O Sistema aceitará esta intenção de forma imediata, ao ato de declaração do vencedor; a ausência desta manifestação neste prazo importará na **decadência do direito de recurso**.

13.4 A partir da manifestação será concedido o prazo de 03 (três) dias úteis para apresentar as razões constantes do recurso, que deverão ser encaminhadas ao Setor de Licitações, ficando os demais licitantes desde logo, intimados para, querendo, apresentar contrarrazões no mesmo prazo, que começará a contar do término do prazo do recorrente.

13.5 Os recursos e contrarrazões deverão ser enviados por meio eletrônico através do e-mail [licitaserradoramalho@hotmail.com](mailto:licitaserradoramalho@hotmail.com), ou presencialmente protocolizadas na Comissão Permanente de Licitação – Rua Acre, s/nº – Centro – Serra do Ramalho/Ba – Cep:47.630-000, **das 08h às 12h**.

13.6 Cabe ao Pregoeiro receber e examinar os recursos e contrarrazões de recurso, podendo reconsiderar sua decisão, em 05 (cinco) dias úteis ou, nesse mesmo período, quando mantiver sua decisão, encaminhá-lo(s) à autoridade competente que decidirá sobre a sua pertinência, no mesmo prazo, contado do recebimento do recurso, sob pena de responsabilidade.

a) A análise quanto ao recebimento ou não do recurso, pelo Pregoeiro, ficará adstrita à verificação da tempestividade e da existência de motivação da intenção de recorrer.

13.7 Decididos os recursos, a Autoridade competente fará a adjudicação do objeto ao licitante vencedor e homologará o procedimento licitatório.

13.8 Manifestações posteriores e os recursos que forem enviados por fax ou e-mail não serão acatadas pelo Pregoeiro.



Estado da Bahia

## Prefeitura Municipal de Serra do Ramalho

CNPJ Nº: 16.417.784/0001-98

Rua Acre, s/n Centro, Serra do Ramalho

CEP – 47.630-000 - PABX – (77)3620-1198



13.9 Os autos do processo permanecerão com vista franqueada aos interessados na sala do Setor de Licitação.

13.10 Os licitantes que apresentarem questionamentos, quer sob a forma de impugnação, quer em caráter de recurso, para obter o retardamento do certame licitatório, aplicar-se-ão as penalidades previstas no art. 7º, da Lei nº10.520/2002.

13.11 O acolhimento de recurso importará a invalidação apenas dos atos insuscetíveis de aproveitamento.

13.11 Declarada a vencedora, a licitante que desejar recorrer deverá, durante a sessão pública, de forma imediata e motivada, em campo próprio do sistema, manifestar sua intenção de recorrer, quando lhe será concedido o prazo do sistema. Uma vez admitido o recurso, o recorrente terá, a partir de e então, o prazo de três dias para apresentar as razões pelo sistema eletrônico ficando os demais licitantes, desde logo, intimados para, querendo, apresentarem contrarrazões também pelo sistema eletrônico, em outros três dias, que começarão a contar do término do prazo do recorrente, sendo lhe assegurada vista imediata dos elementos indispensáveis á defesa de seus interesses.

13.12 A falta de manifestação imediata e motivada da licitante importará a decadência do direito de recurso e a adjudicação do objeto, pelo(a) pregoeiro(a), ao vencedor do certame.

13.13 Não serão conhecidos as impugnações e os recursos apresentados fora do prazo legal e/ou subscritos por representante não habilitado legalmente ou não identificado no processo ou, ainda, que não atendam as condições estabelecidas neste edital.

13.14 Não será concedido prazo para recursos sobre assuntos meramente protelatórios ou quando não justificada a intenção de interpor o recurso pelo licitante.

13.15 As razões de recurso ficarão à disposição dos interessados durante os prazos referidos nos autos do processo no setor de licitações do município de Serra do Ramalho, bem como no sistema eletrônico.

13.16 O acolhimento de recurso importará a invalidação apenas dos atos insuscetíveis de aproveitamento.

13.17 Havendo recursos, o(a) pregoeiro(a) os apreciará e, caso não reconsidere sua posição, caberá à autoridade competente a decisão em grau final.

13.18 Decididos os recursos e constatada a regularidade dos atos procedimentais, a autoridade competente adjudicará o objeto à licitante vencedora.

## 14 CONTRATAÇÃO

14.2 Homologada a licitação pela autoridade competente, a Administração emitirá a nota de empenho e depois firmará contrato específico com o licitante vencedor, visando a execução do objeto desta licitação nos termos da minuta que integra este edital.

14.3 O adjudicatário será convocado a assinar o termo de contrato, ou instrumento



Estado da Bahia

## Prefeitura Municipal de Serra do Ramalho

CNPJ Nº: 16.417.784/0001-98

Rua Acre, s/n Centro, Serra do Ramalho

CEP – 47.630-000 - PABX – (77)3620-1198



equivalente, se for o caso, no prazo de até 08 (oito) dias úteis, sob pena de decair do direito à contratação, sem prejuízo das sanções previstas, podendo solicitar sua prorrogação por igual período, por motivo justo e aceito pela Administração.

a) Se, por ocasião da formalização do contrato, as certidões de regularidade de débito da Adjudicatária perante a Seguridade Social (INSS), o Fundo de Garantia por Tempo de Serviço (FGTS), a Justiça do Trabalho (CNDT) e as Fazendas Federal, Estadual e Municipal, estiverem com prazos de validade vencidos, o órgão licitante verificará a situação por meio eletrônico hábil de informações, certificando nos autos do processo a regularidade e anexando os documentos passíveis de obtenção por tais meios, salvo impossibilidade devidamente justificada.

b) Se não for possível atualizá-las por meio eletrônico hábil de informações a Adjudicatária será notificada para, no prazo de 02 (dois) dias úteis, comprovar a sua situação de regularidade de que trata o subitem 16.2.1, mediante a apresentação das certidões respectivas, com prazos de validade em vigência, sob pena de a contratação não se realizar.

14.4 Se o licitante vencedor, convocado dentro do prazo de validade de sua proposta, não celebrar o contrato, é facultado à Administração, sem prejuízo da aplicação das sanções previstas na legislação pertinente, examinar e verificar a aceitabilidade das propostas subseqüentes, na ordem de classificação, bem como o atendimento, pelo licitante, das condições de habilitação, procedendo à contratação.

14.5 A assinatura do contrato deverá ser realizada pelo representante legal da empresa ou mandatário com poderes expressos.

14.6 A contratada ficará obrigada a aceitar nas mesmas condições contratuais, acréscimos ou supressões que se fizerem necessárias, de até 25% (vinte e cinco por cento) do valor inicial atualizado do contrato.

14.7 A variação do valor contratual para fazer face ao reajuste de preços previsto no próprio contrato, quando for o caso, compensações ou apenações financeiras decorrentes das condições de pagamento nele previstas, bem como o empenho de dotações orçamentárias suplementares até o limite do seu valor corrigido, não caracterizam alteração do mesmo, podendo ser registrados por simples apostila, dispensando a celebração de aditamento.

14.8 O futuro contrato não poderá ser objeto de sub-contratação, cessão ou transferência, no todo ou em parte, sem prévia e expressa anuência da Administração.

### **15 DOS PRAZOS**

15.2 Entrega dos materiais/execução do serviço: sera de forma imediata, após a emissão da solicitação de fornecimento/serviço.

15.3 Local de entrega: No município do Serra do Ramalho/BA, CEP: 47.630-000, conforme ordem de fornecimento.

### **16 CONDIÇÃO DE PAGAMENTO**

16.2 O (s) pagamento (s) devido (s) à Contratada será (ão) efetuado (s) pela PREFEITURA MUNICIPAL DE SERRA DO RAMALHO através de Ordem Bancária, mediante depósito na conta corrente da Contratada, após entrega dos materiais, no



Estado da Bahia

## Prefeitura Municipal de Serra do Ramalho

CNPJ Nº: 16.417.784/0001-98

Rua Acre, s/n Centro, Serra do Ramalho

CEP – 47.630-000 - PABX – (77)3620-1198



prazo, valor e condições estabelecidas no Contrato, em até em 30, 60 ou/até 90 dias de vencimento de cada pedido, após o recebimento da Nota Fiscal/Fatura, emitida de acordo com a Nota de Empenho, a qual será conferida e atestada pelo servidor ou Comissão responsável pelo recebimento, observado o estabelecido no art. 5º da Lei 8.666/93, e desde que não ocorra fato impeditivo provocado pela Contratada.

16.3 Nenhum pagamento será efetuado à Contratada enquanto pendente de liquidação qualquer obrigação financeira que lhe for imposta, em virtude de penalidade ou inadimplência, sem que isso gere direito ao pleito de reajustamento dos preços ou correção monetária.

16.4 O(s) pagamento(s) indicado no item 18.2, somente será (ão) liberado(s) mediante apresentação da Nota Fiscal/Fatura, emitida em nome da Prefeitura Municipal de Serra do Ramalho.

16.5 Havendo erro na NotaFiscal/Fatura ou descumprimento das condições pactuadas, no todo ou em parte, a tramitação da Nota Fiscal/Fatura será suspensa para que a CONTRATADA tome as providências necessárias à sua correção. Passará a ser considerada, para efeito de pagamento, a data de reapresentação do documento em questão, corrigido e atestado.

16.6 Os pagamentos somente serão realizados após a comprovação de regularidade da documentação obrigatória e parcial (receita estadual e municipal) da licitante vencedora por meio de consulta on-line feita pela Controladoria Geral do Município ou mediante a comprovação documental da manutenção da regularidade perante a Fazenda Nacional, a CNDT (Certidão de débitos trabalhistas), a Seguridade Social, o FGTS e das Fazendas estadual e municipal, exigidas na fase de habilitação do certame licitatório.

16.7 Será efetuada a retenção de tributos e contribuições, pelo fornecimento de bens ou prestação de serviços em geral, inclusive obras, conforme artigo 64 da Lei 9.430, de 27/12/1996. As pessoas jurídicas optantes pelo SIMPLES não estão sujeitas à retenção, desde que apresentem Declaração na forma do Anexo IV da IN SRF nº 480 de 15 de dezembro de 2004.

16.8 A licitante vencedora, de acordo com o Decreto nº 9.265/04 e da Resolução nº 956/05 do Tribunal de Contas dos Municípios do Estadoda Bahia, fica obrigada a fornecer a nota fiscal eletrônica ao setor competente no momento da apresentação do débito da contratante, como condição obrigatória para o adimplemento do referido débito.

16.9 A nota fiscal de que trata o artigo anterior deverá ser emitida mediante acesso ao endereço eletrônico [www.sefaz.ba.gov.br](http://www.sefaz.ba.gov.br), da Secretaria Estadual da Fazenda.

## 17 SANÇÕES

17.2 Ficará impedida de licitar e contratar com o Município, pelo prazo de até 05 (cinco) anos, sem prejuízo das multas previstas neste edital e das demais cominações referidas no Capítulo IV da Lei nº. 8.666/93, no que couber, garantido o direito prévio da ampla defesa, a licitante que:





Estado da Bahia

## Prefeitura Municipal de Serra do Ramalho

CNPJ Nº: 16.417.784/0001-98

Rua Acre, s/n Centro, Serra do Ramalho

CEP – 47.630-000 - PABX – (77)3620-1198



- a) Deixar de entregar documentação exigida no edital;
- b) Convocada dentro do prazo de validade de sua proposta não assinar o contrato ou não retirar a Nota de Empenho;
- c) Apresentar documento falso ou fizer declaração falsa;
- d) Ensejar o retardamento da execução do objeto do Pregão;
- e) Não manter a proposta, injustificadamente;
- f) Falhar ou fraudar na execução do contrato;
- g) Comportar-se de modo inidôneo;
- h) Cometer fraude fiscal;
- i) Impedir, perturbar ou fraudar a realização de qualquer ato de procedimento licitatório.

17.3 Pelo atraso injustificado, inexecução total ou parcial do contrato, o Município Serra do Ramalho poderá, garantida a defesa prévia, aplicar à CONTRATADA as multas fixadas a seguir, sem prejuízo de outras sanções previstas neste edital, no contrato, e demais legislações aplicáveis à espécie:

- a) Advertência;
- b) Multa moratória de 0,2% (dois décimos por cento) por dia de atraso na execução do contrato, tomando por base o valor global do respectivo lote;
- c) Multa de 2% (dois por cento) a partir do 16º (décimo sexto) dia, até o 30º dia de atraso.
- d) Multa compensatória de 10% (dez por cento) sobre o valor global do respectivo lote.
- e) Suspensão temporária de participação em licitação e impedimento de contratar com Administração por período não superior a dois (02) anos;

17.4 Declaração de inidoneidade para licitar ou contratar com Administração Pública. O atraso injustificado na execução do contrato, por período superior a 30 (trinta) dias, poderá ensejar a rescisão do contrato.

17.5 Comprovado impedimento ou reconhecida força maior, devidamente justificado e aceito pela PREFEITURA MUNICIPAL DE SERRA DO RAMALHO a CONTRATADA ficará isenta das penalidades mencionadas nos itens anteriores.

17.6 O percentual de multa previsto no terceiro item deste tópico incidirá sobre o valor atualizado do contrato, tendo como fator de atualização o percentual da taxa SELIC – Sistema Especial de Liquidação e Custódia – que incidirá a partir da data em que ocorrer o fato, até o dia do efetivo pagamento da multa.

17.7 Independente da sanção aplicada, a inexecução total ou parcial do contrato poderá ensejar, ainda, a rescisão contratual, nos termos previstos na Lei nº. 8.666/93, bem como a incidência das consequências legais cabíveis, inclusive indenização por perdas e danos eventualmente causados à CONTRATANTE.

17.8 A aplicação de qualquer das penalidades previstas realizar-se-á em processo administrativo que assegurará o contraditório e a ampla defesa, observando-se o procedimento previsto na Lei nº 8.666, de 1993, e subsidiariamente na Lei nº 9.784, de 1999.

17.9 A autoridade competente, na aplicação das sanções, levará em consideração a gravidade da conduta do infrator, o caráter educativo da pena, bem como o dano



Estado da Bahia

## Prefeitura Municipal de Serra do Ramalho

CNPJ Nº: 16.417.784/0001-98

Rua Acre, s/n Centro, Serra do Ramalho

CEP – 47.630-000 - PABX – (77)3620-1198



causado à Administração, observado o princípio da proporcionalidade.

### 18 ANULAÇÃO E REVOGAÇÃO

18.2 Esta licitação poderá ser revogada por interesse da Administração decorrente de fato superveniente, devidamente comprovado, ou anulada por vício ou ilegalidade, sem que as licitantes tenham direito a qualquer indenização, à exceção do disposto no art. 59 da Lei 8.666/93, assegurados o contraditório e a ampla defesa.

### 19 DISPOSIÇÕES GERAIS

19.2 A formulação da proposta implica para o licitante a aceitação integral e irretratável dos termos deste edital e seus anexos, bem como a observância dos preceitos legais e regulamentares, tornando-o responsável pela fidelidade e legitimidade das informações e dos documentos apresentados.

Fica reservado à Administração o direito de:

a) adiar a data de abertura das propostas da presente licitação, dando conhecimento aos interessados através de correspondência oficial encaminhada com antecedência mínima de 24 (vinte e quatro) horas da data inicialmente marcada;

b) transferir para o primeiro dia útil subsequente, caso haja impedimento na realização da licitação na data marcada para a sua abertura, mantidas as demais condições.

- O(a) Pregoeiro(a) poderá em qualquer fase da licitação, suspender os trabalhos, procedendo o registro da suspensão e a convocação para continuidade dos mesmos, bem como promover diligências destinadas a esclarecer ou a complementar a instrução do processo licitatório, desde que não implique em inclusão de documento ou informação que deveria constar originalmente da proposta.
- Os licitantes intimados para prestar quaisquer esclarecimentos adicionais deverão fazê-lo no prazo determinado pelo(a) Pregoeiro(a), sob pena de desclassificação/inabilitação.
- As decisões referentes a este processo licitatório poderão ser comunicadas aos licitantes por qualquer meio de comunicação que comprove o recebimento ou, ainda, mediante publicação no Diário Oficial do Município.
- Os casos omissos no presente edital serão resolvidos pela Pregoeira que deverá valer-se das disposições legais pertinentes.
- A autoridade competente poderá, em qualquer fase do processo licitatório, desclassificar a proposta do licitante que for declarado inidôneo na área da Administração Pública.
- A qualquer tempo, antes da data fixada para apresentação das propostas, poderá o(a) Pregoeiro(a), se necessário, modificar este edital, hipótese em que deverá proceder à divulgação, reabrindo-se o prazo inicialmente estabelecido, exceto quando, inquestionavelmente, a alteração não afetar a



Estado da Bahia

## Prefeitura Municipal de Serra do Ramalho

CNPJ Nº: 16.417.784/0001-98

Rua Acre, s/n Centro, Serra do Ramalho

CEP – 47.630-000 - PABX – (77)3620-1198



formulação das propostas.

- O(a) pregoeiro(a), no interesse da Administração poderá relevar falhas formais constantes da documentação e proposta, desde que não comprometam a lisura do procedimento ou contrariem a legislação pertinente.
- A falsidade das declarações prestadas no presente certame, poderá caracterizar o crime de que trata o artigo 299 do Código Penal, sem prejuízo do enquadramento em outras figuras penais e das sanções administrativas previstas neste edital, mediante o devido processo legal, e implicará, também, na inabilitação do licitante, se o fato vier a ser constatado durante o trâmite da licitação.
- As propostas de preços readequadas e qualquer correspondência referente a este Pregão deverão ser encaminhados à Comissão Permanente de Licitação, na Rua Acre, s/n, Serra do Ramalho – Bahia.
- As normas que disciplinam este Pregão serão sempre interpretadas em favor da ampliação da disputa entre os interessados, sem comprometimento da segurança da futura aquisição.
- Os licitantes deverão acompanhar as mensagens referentes a esta licitação (respostas a questionamentos, impugnações, recursos, etc.) através do site do Banco do Brasil, [www.licitacoes-e.com.br](http://www.licitacoes-e.com.br), sendo exclusivos responsáveis pelo ônus decorrente da perda de negócios diante da inobservância de quaisquer mensagens emitidas pelo “Chat de Mensagens”.

## 20 FORO

20.2 Fica designado o foro da Comarcade Serra do Ramalho, Estado da Bahia – Brasil, para julgamento de quaisquer questões judiciais resultantes deste edital.

Serra do Ramalho/BA, 11 de julho de 2023.

Eli Carlos dos Anjos Santos  
Prefeito



Estado da Bahia

**Prefeitura Municipal de Serra do Ramalho**

CNPJ Nº: 16.417.784/0001-98

Rua Acre, s/n Centro, Serra do Ramalho

CEP – 47.630-000 - PABX – (77)3620-1198

**A N E X O I**  
**TERMO DE REFERÊNCIA - PROPOSTA DE PREÇOS**  
**EDITAL DE PREGÃO ELETRÔNICO Nº 031/2023**

OBJETO: Contratação de Empresa para Fornecimento de Fardamento Escolar para o município de Serra do Ramalho/Ba.

**PLANILHAS ORÇAMENTÁRIAS**

ITEM	UND	QTDE	FARDAMENTO ESCOLAR - DESCRIÇÃO	VALOR UNITÁRIO	VALOR TOTAL
1	UND	107	<b>CAMISA GOLA POLO ( OBRIGATÓRIO PARA OS DISCENTES )</b> - Camisa Escola Militar manga curta, confeccionada em malha de composição CO/PES/CV - 48% Algodão, 34% Poliéster e 18% Viscose, (tolerância de +/- 3%), com gramatura de 160g/m <sup>2</sup> , (tolerância de +/- 5%), na cor branca. As costuras do corpo devem ser feitas em máquina overloque. A bainha do corpo deve ter 2,0 cm de largura feita com máquina galoneira. Com gola tipo pólo na cor azul royal, com peitilho contendo 02 botões na cor transparente, com punhos confeccionados em Ribana de composição 62% Poliéster, 35,60% Viscose e 2,40% Elastano, (tolerância de +/- 3%), com gramatura de 240g/m <sup>2</sup> , (tolerância de +/- 5%), com 12mm de largura, na cor azul royal. Com pintura em silkscreen, logomarca brasão da escola inserida no lado esquerdo altura do peito, identificação AI MCPM inserida no lado direito altura do peito. Bandeira da Bahia na manga lado direito, e brasão do Município na manga lado esquerdo. Arte a ser fornecida pela contratante. Na parte interna da peça, deverá ser costurada uma etiqueta resinada, na cor branca, com os caracteres tipográficos dos indicativos, na cor preta, devendo ser uniformes e informar a razão social, CNPJ, composição do tecido, símbolos / instruções de lavagem e tamanho. As etiquetas devem cumprir as obrigações descritas no Regulamento Técnico Mercosul sobre Etiquetagem de Produtos Têxteis, determinadas pela Resolução Nº 02 do CONMETRO, de 6 de maio de 2008. O produto deve estar limpo e íntegro, isento de qualquer defeito que comprometa sua apresentação. Todas as peças deverão ser embaladas em sacos plásticos transparentes. Apresentar laudo técnico conforme tabela abaixo. Tamanho P.		
2	UND	240	<b>CAMISA GOLA POLO ( OBRIGATÓRIO PARA OS DISCENTES )</b> - Camisa Escola Militar manga curta, confeccionada em malha de composição CO/PES/CV - 48% Algodão, 34% Poliéster e 18% Viscose, (tolerância de +/- 3%), com gramatura de 160g/m <sup>2</sup> , (tolerância de +/- 5%), na cor branca. As costuras do corpo devem ser feitas em máquina overloque. A bainha do corpo deve ter 2,0 cm de largura feita com máquina galoneira. Com gola tipo pólo na cor azul royal, com peitilho contendo 02 botões na cor transparente, com punhos confeccionados em Ribana de composição 62% Poliéster, 35,60% Viscose e 2,40% Elastano, (tolerância de +/- 3%), com gramatura de 240g/m <sup>2</sup> , (tolerância de +/- 5%), com 12mm de largura, na cor azul royal. Com pintura em silkscreen, logomarca brasão da escola inserida no lado esquerdo altura do peito, identificação AI MCPM inserida no lado direito altura do peito. Bandeira da Bahia na manga lado direito, e brasão do Município na manga lado esquerdo. Arte a ser fornecida pela contratante. Na parte interna da peça, deverá ser costurada uma etiqueta resinada, na cor branca, com os caracteres tipográficos dos indicativos, na cor preta, devendo ser uniformes e informar a razão social, CNPJ, composição do tecido, símbolos / instruções de lavagem e tamanho. As etiquetas devem cumprir as obrigações descritas no Regulamento Técnico Mercosul sobre Etiquetagem de Produtos Têxteis, determinadas pela Resolução Nº 02 do CONMETRO, de 6 de maio de 2008. O produto deve estar limpo e íntegro, isento de qualquer defeito que comprometa sua apresentação. Todas as peças deverão ser embaladas em sacos		



Estado da Bahia

## Prefeitura Municipal de Serra do Ramalho

CNPJ Nº: 16.417.784/0001-98

Rua Acre, s/n Centro, Serra do Ramalho

CEP – 47.630-000 - PABX – (77)3620-1198

PREFEITURA MUNICIPAL DE



**SERRA DO RAMALHO**

TRANSPARÊNCIA E PARTICIPAÇÃO POPULAR

			plásticos transparentes. Apresentar laudo técnico conforme tabela abaixo. Tamanho M.		
3	UND	96	<b>CAMISA GOLA POLO ( OBRIGATÓRIO PARA OS DISCENTES )</b> - Camisa Escola Militar manga curta, confeccionada em malha de composição CO/PES/CV - 48% Algodão, 34% Poliéster e 18% Viscose, (tolerância de +/- 3%), com gramatura de 160g/m <sup>2</sup> , (tolerância de +/- 5%), na cor branca. As costuras do corpo devem ser feitas em máquina overloque. A bainha do corpo deve ter 2,0 cm de largura feita com máquina galoneira. Com gola tipo pólo na cor azul royal, com peitilho contendo 02 botões na cor transparente, com punhos confeccionados em Ribana de composição 62% Poliéster, 35,60% Viscose e 2,40% Elastano, (tolerância de +/- 3%), com gramatura de 240g/m <sup>2</sup> , (tolerância de +/- 5%), com 12mm de largura, na cor azul royal. Com pintura em silkscreen, logomarca brasão da escola inserida no lado esquerdo altura do peito, identificação AI MCPM inserida no lado direito altura do peito. Bandeira da Bahia na manga lado direito, e brasão do Município na manga lado esquerdo. Arte a ser fornecida pela contratante. Na parte interna da peça, deverá ser costurada uma etiqueta resinada, na cor branca, com os caracteres tipográficos dos indicativos, na cor preta, devendo ser uniformes e informar a razão social, CNPJ, composição do tecido, símbolos / instruções de lavagem e tamanho. As etiquetas devem cumprir as obrigações descritas no Regulamento Técnico Mercosul sobre Etiquetagem de Produtos Têxteis, determinadas pela Resolução Nº 02 do CONMETRO, de 6 de maio de 2008. O produto deve estar limpo e íntegro, isento de qualquer defeito que comprometa sua apresentação. Todas as peças deverão ser embaladas em sacos plásticos transparentes. Apresentar laudo técnico conforme tabela abaixo. Tamanho G.		
4	UND	7	<b>CAMISA GOLA POLO ( OBRIGATÓRIO PARA OS DISCENTES )</b> - Camisa Escola Militar manga curta, confeccionada em malha de composição CO/PES/CV - 48% Algodão, 34% Poliéster e 18% Viscose, (tolerância de +/- 3%), com gramatura de 160g/m <sup>2</sup> , (tolerância de +/- 5%), na cor branca. As costuras do corpo devem ser feitas em máquina overloque. A bainha do corpo deve ter 2,0 cm de largura feita com máquina galoneira. Com gola tipo pólo na cor azul royal, com peitilho contendo 02 botões na cor transparente, com punhos confeccionados em Ribana de composição 62% Poliéster, 35,60% Viscose e 2,40% Elastano, (tolerância de +/- 3%), com gramatura de 240g/m <sup>2</sup> , (tolerância de +/- 5%), com 12mm de largura, na cor azul royal. Com pintura em silkscreen, logomarca brasão da escola inserida no lado esquerdo altura do peito, identificação AI MCPM inserida no lado direito altura do peito. Bandeira da Bahia na manga lado direito, e brasão do Município na manga lado esquerdo. Arte a ser fornecida pela contratante. Na parte interna da peça, deverá ser costurada uma etiqueta resinada, na cor branca, com os caracteres tipográficos dos indicativos, na cor preta, devendo ser uniformes e informar a razão social, CNPJ, composição do tecido, símbolos / instruções de lavagem e tamanho. As etiquetas devem cumprir as obrigações descritas no Regulamento Técnico Mercosul sobre Etiquetagem de Produtos Têxteis, determinadas pela Resolução Nº 02 do CONMETRO, de 6 de maio de 2008. O produto deve estar limpo e íntegro, isento de qualquer defeito que comprometa sua apresentação. Todas as peças deverão ser embaladas em sacos plásticos transparentes. Apresentar laudo técnico conforme tabela abaixo. Tamanho GG.		



Estado da Bahia

## Prefeitura Municipal de Serra do Ramalho

CNPJ Nº: 16.417.784/0001-98

Rua Acre, s/n Centro, Serra do Ramalho

CEP – 47.630-000 - PABX – (77)3620-1198

PREFEITURA MUNICIPAL DE



**SERRA DO RAMALHO**

TRANSPARÊNCIA E PARTICIPAÇÃO POPULAR

5	UND	2	<p><b>CALÇA AZUL MARINHO EM TECIDO BRIM.</b> – Calça Escola Militar, confeccionada em tecido Brim de composição 100% Algodão, com gramatura de 310gr/m<sup>2</sup> (tolerância de +/- 5%), na azul Ferrete, Pantone 281. Com dois bolsos retos nas laterais, com passantes disposto na frente, nos lados e atrás para receber o cinto. Fechamento por meio de fecho metálico e zíper embutido. Parte de trás com dois bolsos embutidos. Bainha simples. Na parte interna da peça, deverá ser costurada uma etiqueta resinada, na cor branca, com os caracteres tipográficos dos indicativos, na cor preta, devendo ser uniformes e informar a razão social, CNPJ, composição do tecido, símbolos / instruções de lavagem e tamanho. As etiquetas devem cumprir as obrigações descritas no Regulamento Técnico Mercosul sobre Etiquetagem de Produtos Têxteis, determinadas pela Resolução Nº 02 do CONMETRO, de 6 de maio de 2008. O produto deve estar limpo e íntegro, isento de qualquer defeito que comprometa sua apresentação. Todas as peças deverão ser embaladas em sacos plásticos transparentes. Apresentar laudo técnico conforme tabela abaixo.. <b>Tamanho 28</b></p>		
6	UND	4	<p><b>CALÇA AZUL MARINHO EM TECIDO BRIM.</b> – Calça Escola Militar, confeccionada em tecido Brim de composição 100% Algodão, com gramatura de 310gr/m<sup>2</sup> (tolerância de +/- 5%), na azul Ferrete, Pantone 281. Com dois bolsos retos nas laterais, com passantes disposto na frente, nos lados e atrás para receber o cinto. Fechamento por meio de fecho metálico e zíper embutido. Parte de trás com dois bolsos embutidos. Bainha simples. Na parte interna da peça, deverá ser costurada uma etiqueta resinada, na cor branca, com os caracteres tipográficos dos indicativos, na cor preta, devendo ser uniformes e informar a razão social, CNPJ, composição do tecido, símbolos / instruções de lavagem e tamanho. As etiquetas devem cumprir as obrigações descritas no Regulamento Técnico Mercosul sobre Etiquetagem de Produtos Têxteis, determinadas pela Resolução Nº 02 do CONMETRO, de 6 de maio de 2008. O produto deve estar limpo e íntegro, isento de qualquer defeito que comprometa sua apresentação. Todas as peças deverão ser embaladas em sacos plásticos transparentes. Apresentar laudo técnico conforme tabela abaixo.. <b>Tamanho 30.</b></p>		
7	UND	11	<p><b>CALÇA AZUL MARINHO EM TECIDO BRIM.</b> – Calça Escola Militar, confeccionada em tecido Brim de composição 100% Algodão, com gramatura de 310gr/m<sup>2</sup> (tolerância de +/- 5%), na azul Ferrete, Pantone 281. Com dois bolsos retos nas laterais, com passantes disposto na frente, nos lados e atrás para receber o cinto. Fechamento por meio de fecho metálico e zíper embutido. Parte de trás com dois bolsos embutidos. Bainha simples. Na parte interna da peça, deverá ser costurada uma etiqueta resinada, na cor branca, com os caracteres tipográficos dos indicativos, na cor preta, devendo ser uniformes e informar a razão social, CNPJ, composição do tecido, símbolos / instruções de lavagem e tamanho. As etiquetas devem cumprir as obrigações descritas no Regulamento Técnico Mercosul sobre Etiquetagem de Produtos Têxteis, determinadas pela Resolução Nº 02 do CONMETRO, de 6 de maio de 2008. O produto deve estar limpo e íntegro, isento de qualquer defeito que comprometa sua apresentação. Todas as peças deverão ser embaladas em sacos plásticos transparentes. Apresentar laudo técnico conforme tabela abaixo.. <b>Tamanho 32</b></p>		
8	UND	45	<p><b>CALÇA AZUL MARINHO EM TECIDO BRIM.</b> – Calça Escola Militar, confeccionada em tecido Brim de composição 100% Algodão, com gramatura de 310gr/m<sup>2</sup> (tolerância de +/- 5%), na azul Ferrete, Pantone 281. Com dois bolsos retos nas laterais, com passantes disposto na frente, nos lados e atrás para receber o cinto. Fechamento por meio de fecho metálico e zíper embutido. Parte de trás com dois bolsos embutidos. Bainha simples. Na parte interna da peça, deverá ser costurada uma etiqueta resinada, na cor branca, com os caracteres tipográficos dos indicativos, na cor preta, devendo ser uniformes e informar a razão social, CNPJ, composição do tecido, símbolos / instruções de lavagem e tamanho. As etiquetas devem cumprir as</p>		



Estado da Bahia

## Prefeitura Municipal de Serra do Ramalho

CNPJ Nº: 16.417.784/0001-98

Rua Acre, s/n Centro, Serra do Ramalho

CEP – 47.630-000 - PABX – (77)3620-1198

PREFEITURA MUNICIPAL DE



**SERRA DO RAMALHO**  
TRANSPARÊNCIA E PARTICIPAÇÃO POPULAR

			<p>obrigações descritas no Regulamento Técnico Mercosul sobre Etiquetagem de Produtos Têxteis, determinadas pela Resolução Nº 02 do CONMETRO, de 6 de maio de 2008. O produto deve estar limpo e íntegro, isento de qualquer defeito que comprometa sua apresentação. Todas as peças deverão ser embaladas em sacos plásticos transparentes. Apresentar laudo técnico conforme tabela abaixo.. <b>Tamanho 34.</b></p>		
9	UND	112	<p><b>CALÇA AZUL MARINHO EM TECIDO BRIM.</b> – Calça Escola Militar, confeccionada em tecido Brim de composição 100% Algodão, com gramatura de 310gr/m<sup>2</sup> (tolerância de +/- 5%), na azul Ferrete, Pantone 281. Com dois bolsos retos nas laterais, com passantes disposto na frente, nos lados e atrás para receber o cinto. Fechamento por meio de fecho metálico e zíper embutido. Parte de trás com dois bolsos embutidos. Bainha simples. Na parte interna da peça, deverá ser costurada uma etiqueta resinada, na cor branca, com os caracteres tipográficos dos indicativos, na cor preta, devendo ser uniformes e informar a razão social, CNPJ, composição do tecido, símbolos / instruções de lavagem e tamanho. As etiquetas devem cumprir as obrigações descritas no Regulamento Técnico Mercosul sobre Etiquetagem de Produtos Têxteis, determinadas pela Resolução Nº 02 do CONMETRO, de 6 de maio de 2008. O produto deve estar limpo e íntegro, isento de qualquer defeito que comprometa sua apresentação. Todas as peças deverão ser embaladas em sacos plásticos transparentes. Apresentar laudo técnico conforme tabela abaixo.. <b>Tamanho 36.</b></p>		
10	UND	126	<p><b>CALÇA AZUL MARINHO EM TECIDO BRIM.</b> – Calça Escola Militar, confeccionada em tecido Brim de composição 100% Algodão, com gramatura de 310gr/m<sup>2</sup> (tolerância de +/- 5%), na azul Ferrete, Pantone 281. Com dois bolsos retos nas laterais, com passantes disposto na frente, nos lados e atrás para receber o cinto. Fechamento por meio de fecho metálico e zíper embutido. Parte de trás com dois bolsos embutidos. Bainha simples. Na parte interna da peça, deverá ser costurada uma etiqueta resinada, na cor branca, com os caracteres tipográficos dos indicativos, na cor preta, devendo ser uniformes e informar a razão social, CNPJ, composição do tecido, símbolos / instruções de lavagem e tamanho. As etiquetas devem cumprir as obrigações descritas no Regulamento Técnico Mercosul sobre Etiquetagem de Produtos Têxteis, determinadas pela Resolução Nº 02 do CONMETRO, de 6 de maio de 2008. O produto deve estar limpo e íntegro, isento de qualquer defeito que comprometa sua apresentação. Todas as peças deverão ser embaladas em sacos plásticos transparentes. Apresentar laudo técnico conforme tabela abaixo.. <b>Tamanho 38</b></p>		
11	UND	84	<p><b>CALÇA AZUL MARINHO EM TECIDO BRIM.</b> – Calça Escola Militar, confeccionada em tecido Brim de composição 100% Algodão, com gramatura de 310gr/m<sup>2</sup> (tolerância de +/- 5%), na azul Ferrete, Pantone 281. Com dois bolsos retos nas laterais, com passantes disposto na frente, nos lados e atrás para receber o cinto. Fechamento por meio de fecho metálico e zíper embutido. Parte de trás com dois bolsos embutidos. Bainha simples. Na parte interna da peça, deverá ser costurada uma etiqueta resinada, na cor branca, com os caracteres tipográficos dos indicativos, na cor preta, devendo ser uniformes e informar a razão social, CNPJ, composição do tecido, símbolos / instruções de lavagem e tamanho. As etiquetas devem cumprir as obrigações descritas no Regulamento Técnico Mercosul sobre Etiquetagem de Produtos Têxteis, determinadas pela Resolução Nº 02 do CONMETRO, de 6 de maio de 2008. O produto deve estar limpo e íntegro, isento de qualquer defeito que comprometa sua apresentação. Todas as peças deverão ser embaladas em sacos plásticos transparentes. Apresentar laudo técnico conforme tabela abaixo.. <b>Tamanho 40</b></p>		



Estado da Bahia

## Prefeitura Municipal de Serra do Ramalho

CNPJ Nº: 16.417.784/0001-98

Rua Acre, s/n Centro, Serra do Ramalho

CEP – 47.630-000 - PABX – (77)3620-1198

PREFEITURA MUNICIPAL DE



**SERRA DO RAMALHO**

TRANSPARÊNCIA E PARTICIPAÇÃO POPULAR

12	UND	52	<p><b>CALÇA AZUL MARINHO EM TECIDO BRIM.</b> – Calça Escola Militar, confeccionada em tecido Brim de composição 100% Algodão, com gramatura de 310gr/m<sup>2</sup> (tolerância de +/- 5%), na azul Ferrete, Pantone 281. Com dois bolsos retos nas laterais, com passantes disposto na frente, nos lados e atrás para receber o cinto. Fechamento por meio de fecho metálico e zíper embutido. Parte de trás com dois bolsos embutidos. Bainha simples. Na parte interna da peça, deverá ser costurada uma etiqueta resinada, na cor branca, com os caracteres tipográficos dos indicativos, na cor preta, devendo ser uniformes e informar a razão social, CNPJ, composição do tecido, símbolos / instruções de lavagem e tamanho. As etiquetas devem cumprir as obrigações descritas no Regulamento Técnico Mercosul sobre Etiquetagem de Produtos Têxteis, determinadas pela Resolução Nº 02 do CONMETRO, de 6 de maio de 2008. O produto deve estar limpo e íntegro, isento de qualquer defeito que comprometa sua apresentação. Todas as peças deverão ser embaladas em sacos plásticos transparentes. Apresentar laudo técnico conforme tabela abaixo.. <b>Tamanho 42</b></p>		
13	UND	5	<p><b>CALÇA AZUL MARINHO EM TECIDO BRIM.</b> – Calça Escola Militar, confeccionada em tecido Brim de composição 100% Algodão, com gramatura de 310gr/m<sup>2</sup> (tolerância de +/- 5%), na azul Ferrete, Pantone 281. Com dois bolsos retos nas laterais, com passantes disposto na frente, nos lados e atrás para receber o cinto. Fechamento por meio de fecho metálico e zíper embutido. Parte de trás com dois bolsos embutidos. Bainha simples. Na parte interna da peça, deverá ser costurada uma etiqueta resinada, na cor branca, com os caracteres tipográficos dos indicativos, na cor preta, devendo ser uniformes e informar a razão social, CNPJ, composição do tecido, símbolos / instruções de lavagem e tamanho. As etiquetas devem cumprir as obrigações descritas no Regulamento Técnico Mercosul sobre Etiquetagem de Produtos Têxteis, determinadas pela Resolução Nº 02 do CONMETRO, de 6 de maio de 2008. O produto deve estar limpo e íntegro, isento de qualquer defeito que comprometa sua apresentação. Todas as peças deverão ser embaladas em sacos plásticos transparentes. Apresentar laudo técnico conforme tabela abaixo.. <b>Tamanho 44</b></p>		
14	UND	5	<p><b>CALÇA AZUL MARINHO EM TECIDO BRIM.</b> – Calça Escola Militar, confeccionada em tecido Brim de composição 100% Algodão, com gramatura de 310gr/m<sup>2</sup> (tolerância de +/- 5%), na azul Ferrete, Pantone 281. Com dois bolsos retos nas laterais, com passantes disposto na frente, nos lados e atrás para receber o cinto. Fechamento por meio de fecho metálico e zíper embutido. Parte de trás com dois bolsos embutidos. Bainha simples. Na parte interna da peça, deverá ser costurada uma etiqueta resinada, na cor branca, com os caracteres tipográficos dos indicativos, na cor preta, devendo ser uniformes e informar a razão social, CNPJ, composição do tecido, símbolos / instruções de lavagem e tamanho. As etiquetas devem cumprir as obrigações descritas no Regulamento Técnico Mercosul sobre Etiquetagem de Produtos Têxteis, determinadas pela Resolução Nº 02 do CONMETRO, de 6 de maio de 2008. O produto deve estar limpo e íntegro, isento de qualquer defeito que comprometa sua apresentação. Todas as peças deverão ser embaladas em sacos plásticos transparentes. Apresentar laudo técnico conforme tabela abaixo.. <b>Tamanho 46</b></p>		
15	UND	2	<p><b>CALÇA AZUL MARINHO EM TECIDO BRIM.</b> – Calça Escola Militar, confeccionada em tecido Brim de composição 100% Algodão, com gramatura de 310gr/m<sup>2</sup> (tolerância de +/- 5%), na azul Ferrete, Pantone 281. Com dois bolsos retos nas laterais, com passantes disposto na frente, nos lados e atrás para receber o cinto. Fechamento por meio de fecho metálico e zíper embutido. Parte de trás com dois bolsos embutidos. Bainha simples. Na parte interna da peça, deverá ser costurada uma etiqueta resinada, na cor branca, com os caracteres tipográficos dos indicativos, na cor preta, devendo ser uniformes e informar a razão social, CNPJ, composição do tecido, símbolos / instruções de lavagem e tamanho. As etiquetas devem cumprir as</p>		





Estado da Bahia

## Prefeitura Municipal de Serra do Ramalho

CNPJ Nº: 16.417.784/0001-98

Rua Acre, s/n Centro, Serra do Ramalho

CEP – 47.630-000 - PABX – (77)3620-1198

PREFEITURA MUNICIPAL DE



**SERRA DO RAMALHO**

TRANSPARÊNCIA E PARTICIPAÇÃO POPULAR

			<p>obrigações descritas no Regulamento Técnico Mercosul sobre Etiquetagem de Produtos Têxteis, determinadas pela Resolução Nº 02 do CONMETRO, de 6 de maio de 2008. O produto deve estar limpo e íntegro, isento de qualquer defeito que comprometa sua apresentação. Todas as peças deverão ser embaladas em sacos plásticos transparentes. Apresentar laudo técnico conforme tabela abaixo.. <b>Tamanho 48</b></p>		
16	UND	1	<p><b>CALÇA AZUL MARINHO EM TECIDO BRIM.</b> – Calça Escola Militar, confeccionada em tecido Brim de composição 100% Algodão, com gramatura de 310gr/m<sup>2</sup> (tolerância de +/- 5%), na azul Ferrete, Pantone 281. Com dois bolsos retos nas laterais, com passantes disposto na frente, nos lados e atrás para receber o cinto. Fechamento por meio de fecho metálico e zíper embutido. Parte de trás com dois bolsos embutidos. Bainha simples. Na parte interna da peça, deverá ser costurada uma etiqueta resinada, na cor branca, com os caracteres tipográficos dos indicativos, na cor preta, devendo ser uniformes e informar a razão social, CNPJ, composição do tecido, símbolos / instruções de lavagem e tamanho. As etiquetas devem cumprir as obrigações descritas no Regulamento Técnico Mercosul sobre Etiquetagem de Produtos Têxteis, determinadas pela Resolução Nº 02 do CONMETRO, de 6 de maio de 2008. O produto deve estar limpo e íntegro, isento de qualquer defeito que comprometa sua apresentação. Todas as peças deverão ser embaladas em sacos plásticos transparentes. Apresentar laudo técnico conforme tabela abaixo.. <b>Tamanho 50</b></p>		
17	UND	1	<p><b>CALÇA AZUL MARINHO EM TECIDO BRIM.</b> – Calça Escola Militar, confeccionada em tecido Brim de composição 100% Algodão, com gramatura de 310gr/m<sup>2</sup> (tolerância de +/- 5%), na azul Ferrete, Pantone 281. Com dois bolsos retos nas laterais, com passantes disposto na frente, nos lados e atrás para receber o cinto. Fechamento por meio de fecho metálico e zíper embutido. Parte de trás com dois bolsos embutidos. Bainha simples. Na parte interna da peça, deverá ser costurada uma etiqueta resinada, na cor branca, com os caracteres tipográficos dos indicativos, na cor preta, devendo ser uniformes e informar a razão social, CNPJ, composição do tecido, símbolos / instruções de lavagem e tamanho. As etiquetas devem cumprir as obrigações descritas no Regulamento Técnico Mercosul sobre Etiquetagem de Produtos Têxteis, determinadas pela Resolução Nº 02 do CONMETRO, de 6 de maio de 2008. O produto deve estar limpo e íntegro, isento de qualquer defeito que comprometa sua apresentação. Todas as peças deverão ser embaladas em sacos plásticos transparentes. Apresentar laudo técnico conforme tabela abaixo.. <b>Tamanho 56</b></p>		
18	UND	2	<p><b>CAMISA GOLA POLO FEMININA ( OBRIGATÓRIO PARA OS DISCENTES )</b> - Camisa Escola Militar manga curta, confeccionada em malha de composição CO/PES/CV - 48% Algodão, 34% Poliéster e 18% Viscose, (tolerância de +/- 3%), com gramatura de 160g/m<sup>2</sup>, (tolerância de +/- 5%), na cor branca. As costuras do corpo devem ser feitas em máquina overloque. A bainha do corpo deve ter 2,0 cm de largura feita com máquina galoneira. Com gola tipo pólo na cor azul royal, com peitilho contendo 02 botões na cor transparente, com punhos confeccionados em Ribana de composição 62% Poliéster, 35,60% Viscose e 2,40% Elastano, (tolerância de +/- 3%), com gramatura de 240g/m<sup>2</sup>, (tolerância de +/- 5%), com 12mm de largura, na cor azul royal. Com pintura em silkscreen, logomarca brasão da escola inserida no lado esquerdo altura do peito, identificação AI MCPM inserida no lado direito altura do peito. Bandeira da Bahia na manga lado direito, e brasão do Município na manga lado esquerdo. Arte a ser fornecida pela contratante. Na parte interna da peça, deverá ser costurada uma etiqueta resinada, na cor branca, com os caracteres tipográficos dos indicativos, na cor preta, devendo ser uniformes e informar a razão social, CNPJ, composição do tecido, símbolos / instruções de lavagem e tamanho. As etiquetas devem cumprir as obrigações descritas no Regulamento Técnico Mercosul sobre Etiquetagem de Produtos Têxteis, determinadas pela Resolução Nº 02 do CONMETRO, de 6 de maio de</p>		



Estado da Bahia

## Prefeitura Municipal de Serra do Ramalho

CNPJ Nº: 16.417.784/0001-98

Rua Acre, s/n Centro, Serra do Ramalho

CEP – 47.630-000 - PABX – (77)3620-1198

PREFEITURA MUNICIPAL DE



**SERRA DO RAMALHO**  
TRANSPARÊNCIA E PARTICIPAÇÃO POPULAR

			2008. O produto deve estar limpo e íntegro, isento de qualquer defeito que comprometa sua apresentação. Todas as peças deverão ser embaladas em sacos plásticos transparentes. Apresentar laudo técnico conforme tabela abaixo. Tamanho PP		
19	UND	138	<b>CAMISA GOLA POLO FEMININA ( OBRIGATÓRIO PARA OS DISCENTES )</b> - Camisa Escola Militar manga curta, confeccionada em malha de composição CO/PES/CV - 48% Algodão, 34% Poliéster e 18% Viscose, (tolerância de +/- 3%), com gramatura de 160g/m <sup>2</sup> , (tolerância de +/- 5%), na cor branca. As costuras do corpo devem ser feitas em máquina overloque. A bainha do corpo deve ter 2,0 cm de largura feita com máquina galoneira. Com gola tipo pólo na cor azul royal, com peitilho contendo 02 botões na cor transparente, com punhos confeccionados em Ribana de composição 62% Poliéster, 35,60% Viscose e 2,40% Elastano, (tolerância de +/- 3%), com gramatura de 240g/m <sup>2</sup> , (tolerância de +/- 5%), com 12mm de largura, na cor azul royal. Com pintura em silkscreen, logomarca brasão da escola inserida no lado esquerdo altura do peito, identificação AI MCPM inserida no lado direito altura do peito. Bandeira da Bahia na manga lado direito, e brasão do Município na manga lado esquerdo. Arte a ser fornecida pela contratante. Na parte interna da peça, deverá ser costurada uma etiqueta resinada, na cor branca, com os caracteres tipográficos dos indicativos, na cor preta, devendo ser uniformes e informar a razão social, CNPJ, composição do tecido, símbolos / instruções de lavagem e tamanho. As etiquetas devem cumprir as obrigações descritas no Regulamento Técnico Mercosul sobre Etiquetagem de Produtos Têxteis, determinadas pela Resolução Nº 02 do CONMETRO, de 6 de maio de 2008. O produto deve estar limpo e íntegro, isento de qualquer defeito que comprometa sua apresentação. Todas as peças deverão ser embaladas em sacos plásticos transparentes. Apresentar laudo técnico conforme tabela abaixo. Tamanho P		
20	UND	268	<b>CAMISA GOLA POLO FEMININA ( OBRIGATÓRIO PARA OS DISCENTES )</b> - Camisa Escola Militar manga curta, confeccionada em malha de composição CO/PES/CV - 48% Algodão, 34% Poliéster e 18% Viscose, (tolerância de +/- 3%), com gramatura de 160g/m <sup>2</sup> , (tolerância de +/- 5%), na cor branca. As costuras do corpo devem ser feitas em máquina overloque. A bainha do corpo deve ter 2,0 cm de largura feita com máquina galoneira. Com gola tipo pólo na cor azul royal, com peitilho contendo 02 botões na cor transparente, com punhos confeccionados em Ribana de composição 62% Poliéster, 35,60% Viscose e 2,40% Elastano, (tolerância de +/- 3%), com gramatura de 240g/m <sup>2</sup> , (tolerância de +/- 5%), com 12mm de largura, na cor azul royal. Com pintura em silkscreen, logomarca brasão da escola inserida no lado esquerdo altura do peito, identificação AI MCPM inserida no lado direito altura do peito. Bandeira da Bahia na manga lado direito, e brasão do Município na manga lado esquerdo. Arte a ser fornecida pela contratante. Na parte interna da peça, deverá ser costurada uma etiqueta resinada, na cor branca, com os caracteres tipográficos dos indicativos, na cor preta, devendo ser uniformes e informar a razão social, CNPJ, composição do tecido, símbolos / instruções de lavagem e tamanho. As etiquetas devem cumprir as obrigações descritas no Regulamento Técnico Mercosul sobre Etiquetagem de Produtos Têxteis, determinadas pela Resolução Nº 02 do CONMETRO, de 6 de maio de 2008. O produto deve estar limpo e íntegro, isento de qualquer defeito que comprometa sua apresentação. Todas as peças deverão ser embaladas em sacos plásticos transparentes. Apresentar laudo técnico conforme tabela abaixo. Tamanho M		
21	UND	17	<b>CAMISA GOLA POLO FEMININA ( OBRIGATÓRIO PARA OS DISCENTES )</b> - Camisa Escola Militar manga curta, confeccionada em malha de composição CO/PES/CV - 48% Algodão, 34% Poliéster e 18% Viscose, (tolerância de +/- 3%), com gramatura de 160g/m <sup>2</sup> , (tolerância de +/- 5%), na cor branca. As costuras do corpo devem ser feitas em máquina overloque. A bainha do corpo deve ter 2,0 cm de largura feita com máquina galoneira. Com gola tipo pólo na cor azul royal, com peitilho contendo 02 botões na cor transparente, com punhos confeccionados em Ribana de composição 62% Poliéster, 35,60%		



Estado da Bahia

## Prefeitura Municipal de Serra do Ramalho

CNPJ Nº: 16.417.784/0001-98

Rua Acre, s/n Centro, Serra do Ramalho

CEP – 47.630-000 - PABX – (77)3620-1198

PREFEITURA MUNICIPAL DE



**SERRA DO RAMALHO**

TRANSPARÊNCIA E PARTICIPAÇÃO POPULAR

			<p>Viscose e 2,40% Elastano, (tolerância de +/- 3%), com gramatura de 240g/m<sup>2</sup>, (tolerância de +/- 5%), com 12mm de largura, na cor azul royal. Com pintura em silkscreen, logomarca brasão da escola inserida no lado esquerdo altura do peito, identificação AI MCPM inserida no lado direito altura do peito. Bandeira da Bahia na manga lado direito, e brasão do Município na manga lado esquerdo. Arte a ser fornecida pela contratante. Na parte interna da peça, deverá ser costurada uma etiqueta resinada, na cor branca, com os caracteres tipográficos dos indicativos, na cor preta, devendo ser uniformes e informar a razão social, CNPJ, composição do tecido, símbolos / instruções de lavagem e tamanho. As etiquetas devem cumprir as obrigações descritas no Regulamento Técnico Mercosul sobre Etiquetagem de Produtos Têxteis, determinadas pela Resolução Nº 02 do CONMETRO, de 6 de maio de 2008. O produto deve estar limpo e íntegro, isento de qualquer defeito que comprometa sua apresentação. Todas as peças deverão ser embaladas em sacos plásticos transparentes. Apresentar laudo técnico conforme tabela abaixo. Tamanho G</p>		
22	UND	04	<p><b>SAIA/CALÇA EM TECIDO BRIM PARA ALUNAS ADVENTISTAS:</b> Saia Escola Militar, altura da perna, confeccionada em tecido Brim de composição 100% Algodão, com gramatura de 310gr/m<sup>2</sup> (tolerância de +/- 5%), na cor azul ferrete, Pantone 281. Com dois bolsos retos nas laterais, com passantes disposto na frente, nos lados e atrás para receber o cinto. Fechamento por meio de fecho metálico e zíper embutido. Parte de trás com dois bolsos embutidos. Bainha simples. Na parte interna da peça, deverá ser costurada uma etiqueta resinada, na cor branca, com os caracteres tipográficos dos indicativos, na cor preta, devendo ser uniformes e informar a razão social, CNPJ, composição do tecido, símbolos / instruções de lavagem e tamanho. As etiquetas devem cumprir as obrigações descritas no Regulamento Técnico Mercosul sobre Etiquetagem de Produtos Têxteis, determinadas pela Resolução Nº 02 do CONMETRO, de 6 de maio de 2008. O produto deve estar limpo e íntegro, isento de qualquer defeito que comprometa sua apresentação. Todas as peças deverão ser embaladas em sacos plásticos transparentes. Apresentar laudo técnico conforme tabela abaixo. <b>Tamanho 30</b></p>		
23	UND	08	<p><b>SAIA/CALÇA EM TECIDO BRIM PARA ALUNAS ADVENTISTAS:</b> Saia Escola Militar, altura da perna, confeccionada em tecido Brim de composição 100% Algodão, com gramatura de 310gr/m<sup>2</sup> (tolerância de +/- 5%), na cor azul ferrete, Pantone 281. Com dois bolsos retos nas laterais, com passantes disposto na frente, nos lados e atrás para receber o cinto. Fechamento por meio de fecho metálico e zíper embutido. Parte de trás com dois bolsos embutidos. Bainha simples. Na parte interna da peça, deverá ser costurada uma etiqueta resinada, na cor branca, com os caracteres tipográficos dos indicativos, na cor preta, devendo ser uniformes e informar a razão social, CNPJ, composição do tecido, símbolos / instruções de lavagem e tamanho. As etiquetas devem cumprir as obrigações descritas no Regulamento Técnico Mercosul sobre Etiquetagem de Produtos Têxteis, determinadas pela Resolução Nº 02 do CONMETRO, de 6 de maio de 2008. O produto deve estar limpo e íntegro, isento de qualquer defeito que comprometa sua apresentação. Todas as peças deverão ser embaladas em sacos plásticos transparentes. Apresentar laudo técnico conforme tabela abaixo. <b>Tamanhos 32</b></p>		
24	UND	44	<p><b>SAIA/CALÇA EM TECIDO BRIM PARA ALUNAS ADVENTISTAS:</b> Saia Escola Militar, altura da perna, confeccionada em tecido Brim de composição 100% Algodão, com gramatura de 310gr/m<sup>2</sup> (tolerância de +/- 5%), na cor azul ferrete, Pantone 281. Com dois bolsos retos nas laterais, com passantes disposto na frente, nos lados e atrás para receber o cinto. Fechamento por meio de fecho metálico e zíper embutido. Parte de trás com dois bolsos embutidos. Bainha simples. Na parte interna da peça, deverá ser costurada uma etiqueta resinada, na cor branca, com os caracteres tipográficos dos indicativos, na cor preta, devendo ser uniformes e informar a razão social, CNPJ, composição do tecido, símbolos / instruções de lavagem e tamanho. As etiquetas devem cumprir as obrigações descritas no Regulamento Técnico</p>		



Estado da Bahia

## Prefeitura Municipal de Serra do Ramalho

CNPJ Nº: 16.417.784/0001-98

Rua Acre, s/n Centro, Serra do Ramalho

CEP – 47.630-000 - PABX – (77)3620-1198

PREFEITURA MUNICIPAL DE



**SERRA DO RAMALHO**

TRANSPARÊNCIA E PARTICIPAÇÃO POPULAR

			Mercosul sobre Etiquetagem de Produtos Têxteis, determinadas pela Resolução Nº 02 do CONMETRO, de 6 de maio de 2008. O produto deve estar limpo e íntegro, isento de qualquer defeito que comprometa sua apresentação. Todas as peças deverão ser embaladas em sacos plásticos transparentes. Apresentar laudo técnico conforme tabela abaixo. <b>Tamanhos 34</b>		
25	UND	151	<b>SAIA/CALÇA EM TECIDO BRIM PARA ALUNAS ADVENTISTAS:</b> Saia Escola Militar, altura da perna, confeccionada em tecido Brim de composição 100% Algodão, com gramatura de 310gr/m <sup>2</sup> (tolerância de +/- 5%), na cor azul ferrete, Pantone 281. Com dois bolsos retos nas laterais, com passantes disposto na frente, nos lados e atrás para receber o cinto. Fechamento por meio de fecho metálico e zíper embutido. Parte de trás com dois bolsos embutidos. Bainha simples. Na parte interna da peça, deverá ser costurada uma etiqueta resinada, na cor branca, com os caracteres tipográficos dos indicativos, na cor preta, devendo ser uniformes e informar a razão social, CNPJ, composição do tecido, símbolos / instruções de lavagem e tamanho. As etiquetas devem cumprir as obrigações descritas no Regulamento Técnico Mercosul sobre Etiquetagem de Produtos Têxteis, determinadas pela Resolução Nº 02 do CONMETRO, de 6 de maio de 2008. O produto deve estar limpo e íntegro, isento de qualquer defeito que comprometa sua apresentação. Todas as peças deverão ser embaladas em sacos plásticos transparentes. Apresentar laudo técnico conforme tabela abaixo. <b>Tamanhos 36</b>		
26	UND	122	<b>SAIA/CALÇA EM TECIDO BRIM PARA ALUNAS ADVENTISTAS:</b> Saia Escola Militar, altura da perna, confeccionada em tecido Brim de composição 100% Algodão, com gramatura de 310gr/m <sup>2</sup> (tolerância de +/- 5%), na cor azul ferrete, Pantone 281. Com dois bolsos retos nas laterais, com passantes disposto na frente, nos lados e atrás para receber o cinto. Fechamento por meio de fecho metálico e zíper embutido. Parte de trás com dois bolsos embutidos. Bainha simples. Na parte interna da peça, deverá ser costurada uma etiqueta resinada, na cor branca, com os caracteres tipográficos dos indicativos, na cor preta, devendo ser uniformes e informar a razão social, CNPJ, composição do tecido, símbolos / instruções de lavagem e tamanho. As etiquetas devem cumprir as obrigações descritas no Regulamento Técnico Mercosul sobre Etiquetagem de Produtos Têxteis, determinadas pela Resolução Nº 02 do CONMETRO, de 6 de maio de 2008. O produto deve estar limpo e íntegro, isento de qualquer defeito que comprometa sua apresentação. Todas as peças deverão ser embaladas em sacos plásticos transparentes. Apresentar laudo técnico conforme tabela abaixo. <b>Tamanhos 38</b>		
27	UND	71	<b>SAIA/CALÇA EM TECIDO BRIM PARA ALUNAS ADVENTISTAS:</b> Saia Escola Militar, altura da perna, confeccionada em tecido Brim de composição 100% Algodão, com gramatura de 310gr/m <sup>2</sup> (tolerância de +/- 5%), na cor azul ferrete, Pantone 281. Com dois bolsos retos nas laterais, com passantes disposto na frente, nos lados e atrás para receber o cinto. Fechamento por meio de fecho metálico e zíper embutido. Parte de trás com dois bolsos embutidos. Bainha simples. Na parte interna da peça, deverá ser costurada uma etiqueta resinada, na cor branca, com os caracteres tipográficos dos indicativos, na cor preta, devendo ser uniformes e informar a razão social, CNPJ, composição do tecido, símbolos / instruções de lavagem e tamanho. As etiquetas devem cumprir as obrigações descritas no Regulamento Técnico Mercosul sobre Etiquetagem de Produtos Têxteis, determinadas pela Resolução Nº 02 do CONMETRO, de 6 de maio de 2008. O produto deve estar limpo e íntegro, isento de qualquer defeito que comprometa sua apresentação. Todas as peças deverão ser embaladas em sacos plásticos transparentes. Apresentar laudo técnico conforme tabela abaixo. <b>Tamanhos 40</b>		
28	UND	14	<b>SAIA/CALÇA EM TECIDO BRIM PARA ALUNAS ADVENTISTAS:</b> Saia Escola Militar, altura da perna, confeccionada em tecido Brim de composição 100% Algodão, com gramatura de 310gr/m <sup>2</sup> (tolerância de +/- 5%), na cor azul ferrete, Pantone 281. Com dois bolsos retos nas laterais, com passantes disposto na frente, nos lados e atrás para receber o cinto. Fechamento por meio de fecho metálico e zíper		



Estado da Bahia

## Prefeitura Municipal de Serra do Ramalho

CNPJ Nº: 16.417.784/0001-98

Rua Acre, s/n Centro, Serra do Ramalho

CEP – 47.630-000 - PABX – (77)3620-1198

PREFEITURA MUNICIPAL DE



**SERRA DO RAMALHO**  
TRANSPARÊNCIA E PARTICIPAÇÃO POPULAR

			<p>embutido. Parte de trás com dois bolsos embutidos. Bainha simples. Na parte interna da peça, deverá ser costurada uma etiqueta resinada, na cor branca, com os caracteres tipográficos dos indicativos, na cor preta, devendo ser uniformes e informar a razão social, CNPJ, composição do tecido, símbolos / instruções de lavagem e tamanho. As etiquetas devem cumprir as obrigações descritas no Regulamento Técnico Mercosul sobre Etiquetagem de Produtos Têxteis, determinadas pela Resolução Nº 02 do CONMETRO, de 6 de maio de 2008. O produto deve estar limpo e íntegro, isento de qualquer defeito que comprometa sua apresentação. Todas as peças deverão ser embaladas em sacos plásticos transparentes. Apresentar laudo técnico conforme tabela abaixo. <b>Tamanhos 42</b></p>		
29	UND	09	<p><b>SAIA/CALÇA EM TECIDO BRIM PARA ALUNAS ADVENTISTAS:</b> Saia Escola Militar, altura da perna, confeccionada em tecido Brim de composição 100% Algodão, com gramatura de 310gr/m<sup>2</sup> (tolerância de +/- 5%), na cor azul ferrete, Pantone 281. Com dois bolsos retos nas laterais, com passantes disposto na frente, nos lados e atrás para receber o cinto. Fechamento por meio de fecho metálico e zíper embutido. Parte de trás com dois bolsos embutidos. Bainha simples. Na parte interna da peça, deverá ser costurada uma etiqueta resinada, na cor branca, com os caracteres tipográficos dos indicativos, na cor preta, devendo ser uniformes e informar a razão social, CNPJ, composição do tecido, símbolos / instruções de lavagem e tamanho. As etiquetas devem cumprir as obrigações descritas no Regulamento Técnico Mercosul sobre Etiquetagem de Produtos Têxteis, determinadas pela Resolução Nº 02 do CONMETRO, de 6 de maio de 2008. O produto deve estar limpo e íntegro, isento de qualquer defeito que comprometa sua apresentação. Todas as peças deverão ser embaladas em sacos plásticos transparentes. Apresentar laudo técnico conforme tabela abaixo. <b>Tamanhos 44</b></p>		
30	UND	02	<p><b>SAIA/CALÇA EM TECIDO BRIM PARA ALUNAS ADVENTISTAS:</b> Saia Escola Militar, altura da perna, confeccionada em tecido Brim de composição 100% Algodão, com gramatura de 310gr/m<sup>2</sup> (tolerância de +/- 5%), na cor azul ferrete, Pantone 281. Com dois bolsos retos nas laterais, com passantes disposto na frente, nos lados e atrás para receber o cinto. Fechamento por meio de fecho metálico e zíper embutido. Parte de trás com dois bolsos embutidos. Bainha simples. Na parte interna da peça, deverá ser costurada uma etiqueta resinada, na cor branca, com os caracteres tipográficos dos indicativos, na cor preta, devendo ser uniformes e informar a razão social, CNPJ, composição do tecido, símbolos / instruções de lavagem e tamanho. As etiquetas devem cumprir as obrigações descritas no Regulamento Técnico Mercosul sobre Etiquetagem de Produtos Têxteis, determinadas pela Resolução Nº 02 do CONMETRO, de 6 de maio de 2008. O produto deve estar limpo e íntegro, isento de qualquer defeito que comprometa sua apresentação. Todas as peças deverão ser embaladas em sacos plásticos transparentes. Apresentar laudo técnico conforme tabela abaixo. <b>Tamanhos 46</b></p>		
31	UND	02	<p><b>CALÇA AZUL MARINHO EM TECIDO BRIM – GESTOR -</b> Calça Escola Militar, confeccionada em tecido Brim de composição 100% Algodão, com gramatura de 310gr/m<sup>2</sup> (tolerância de +/- 5%), na azul Ferrete, Pantone 281. Com dois bolsos retos nas laterais, com passantes disposto na frente, nos lados e atrás para receber o cinto. Fechamento por meio de fecho metálico e zíper embutido. Parte de trás com dois bolsos embutidos. Bainha simples. Na parte interna da peça, deverá ser costurada uma etiqueta resinada, na cor branca, com os caracteres tipográficos dos indicativos, na cor preta, devendo ser uniformes e informar a razão social, CNPJ, composição do tecido, símbolos / instruções de lavagem e tamanho. As etiquetas devem cumprir as obrigações descritas no Regulamento Técnico Mercosul sobre Etiquetagem de Produtos Têxteis, determinadas pela Resolução Nº 02 do CONMETRO, de 6 de maio de 2008. O produto deve estar limpo e íntegro, isento de qualquer defeito que comprometa sua apresentação. Todas as peças deverão ser embaladas em sacos plásticos transparentes. Apresentar laudo técnico conforme tabela abaixo. <b>Tamanho 38</b></p>		



Estado da Bahia

## Prefeitura Municipal de Serra do Ramalho

CNPJ Nº: 16.417.784/0001-98

Rua Acre, s/n Centro, Serra do Ramalho

CEP – 47.630-000 - PABX – (77)3620-1198

PREFEITURA MUNICIPAL DE



**SERRA DO RAMALHO**  
TRANSPARÊNCIA E PARTICIPAÇÃO POPULAR

32	UND	01	<b>CALÇA AZUL MARINHO EM TECIDO BRIM – GESTOR -</b> Calça Escola Militar, confeccionada em tecido Brim de composição 100% Algodão, com gramatura de 310gr/m <sup>2</sup> (tolerância de +/- 5%), na azul Ferrete, Pantone 281. Com dois bolsos retos nas laterais, com passantes disposto na frente, nos lados e atrás para receber o cinto. Fechamento por meio de fecho metálico e zíper embutido. Parte de trás com dois bolsos embutidos. Bainha simples. Na parte interna da peça, deverá ser costurada uma etiqueta resinada, na cor branca, com os caracteres tipográficos dos indicativos, na cor preta, devendo ser uniformes e informar a razão social, CNPJ, composição do tecido, símbolos / instruções de lavagem e tamanho. As etiquetas devem cumprir as obrigações descritas no Regulamento Técnico Mercosul sobre Etiquetagem de Produtos Têxteis, determinadas pela Resolução Nº 02 do CONMETRO, de 6 de maio de 2008. O produto deve estar limpo e íntegro, isento de qualquer defeito que comprometa sua apresentação. Todas as peças deverão ser embaladas em sacos plásticos transparentes. Apresentar laudo técnico conforme tabela abaixo. <b>Tamanho 40</b>		
33	UND	02	<b>CALÇA AZUL MARINHO EM TECIDO BRIM – GESTOR -</b> Calça Escola Militar, confeccionada em tecido Brim de composição 100% Algodão, com gramatura de 310gr/m <sup>2</sup> (tolerância de +/- 5%), na azul Ferrete, Pantone 281. Com dois bolsos retos nas laterais, com passantes disposto na frente, nos lados e atrás para receber o cinto. Fechamento por meio de fecho metálico e zíper embutido. Parte de trás com dois bolsos embutidos. Bainha simples. Na parte interna da peça, deverá ser costurada uma etiqueta resinada, na cor branca, com os caracteres tipográficos dos indicativos, na cor preta, devendo ser uniformes e informar a razão social, CNPJ, composição do tecido, símbolos / instruções de lavagem e tamanho. As etiquetas devem cumprir as obrigações descritas no Regulamento Técnico Mercosul sobre Etiquetagem de Produtos Têxteis, determinadas pela Resolução Nº 02 do CONMETRO, de 6 de maio de 2008. O produto deve estar limpo e íntegro, isento de qualquer defeito que comprometa sua apresentação. Todas as peças deverão ser embaladas em sacos plásticos transparentes. Apresentar laudo técnico conforme tabela abaixo. <b>Tamanho 42</b>		
34	UND	02	<b>CALÇA AZUL MARINHO EM TECIDO BRIM – GESTOR -</b> Calça Escola Militar, confeccionada em tecido Brim de composição 100% Algodão, com gramatura de 310gr/m <sup>2</sup> (tolerância de +/- 5%), na azul Ferrete, Pantone 281. Com dois bolsos retos nas laterais, com passantes disposto na frente, nos lados e atrás para receber o cinto. Fechamento por meio de fecho metálico e zíper embutido. Parte de trás com dois bolsos embutidos. Bainha simples. Na parte interna da peça, deverá ser costurada uma etiqueta resinada, na cor branca, com os caracteres tipográficos dos indicativos, na cor preta, devendo ser uniformes e informar a razão social, CNPJ, composição do tecido, símbolos / instruções de lavagem e tamanho. As etiquetas devem cumprir as obrigações descritas no Regulamento Técnico Mercosul sobre Etiquetagem de Produtos Têxteis, determinadas pela Resolução Nº 02 do CONMETRO, de 6 de maio de 2008. O produto deve estar limpo e íntegro, isento de qualquer defeito que comprometa sua apresentação. Todas as peças deverão ser embaladas em sacos plásticos transparentes. Apresentar laudo técnico conforme tabela abaixo. <b>Tamanho 44</b>		
35	UND	03	<b>CALÇA AZUL MARINHO EM TECIDO BRIM – GESTOR -</b> Calça Escola Militar, confeccionada em tecido Brim de composição 100% Algodão, com gramatura de 310gr/m <sup>2</sup> (tolerância de +/- 5%), na azul Ferrete, Pantone 281. Com dois bolsos retos nas laterais, com passantes disposto na frente, nos lados e atrás para receber o cinto. Fechamento por meio de fecho metálico e zíper embutido. Parte de trás com dois bolsos embutidos. Bainha simples. Na parte interna da peça, deverá ser costurada uma etiqueta resinada, na cor branca, com os caracteres tipográficos dos indicativos, na cor preta, devendo ser uniformes e informar a razão social, CNPJ, composição do tecido, símbolos / instruções de lavagem e tamanho. As etiquetas devem		



Estado da Bahia

## Prefeitura Municipal de Serra do Ramalho

CNPJ Nº: 16.417.784/0001-98

Rua Acre, s/n Centro, Serra do Ramalho

CEP – 47.630-000 - PABX – (77)3620-1198

PREFEITURA MUNICIPAL DE



**SERRA DO RAMALHO**  
TRANSPARÊNCIA E PARTICIPAÇÃO POPULAR

			cumprir as obrigações descritas no Regulamento Técnico Mercosul sobre Etiquetagem de Produtos Têxteis, determinadas pela Resolução Nº 02 do CONMETRO, de 6 de maio de 2008. O produto deve estar limpo e íntegro, isento de qualquer defeito que comprometa sua apresentação. Todas as peças deverão ser embaladas em sacos plásticos transparentes. Apresentar laudo técnico conforme tabela abaixo. <b>Tamanho 46</b>		
36	UND	01	<b>CALÇA AZUL MARINHO EM TECIDO BRIM – GESTOR</b> - Calça Escola Militar, confeccionada em tecido Brim de composição 100% Algodão, com gramatura de 310gr/m <sup>2</sup> (tolerância de +/- 5%), na azul Ferrete, Pantone 281. Com dois bolsos retos nas laterais, com passantes disposto na frente, nos lados e atrás para receber o cinto. Fechamento por meio de fecho metálico e zíper embutido. Parte de trás com dois bolsos embutidos. Bainha simples. Na parte interna da peça, deverá ser costurada uma etiqueta resinada, na cor branca, com os caracteres tipográficos dos indicativos, na cor preta, devendo ser uniformes e informar a razão social, CNPJ, composição do tecido, símbolos / instruções de lavagem e tamanho. As etiquetas devem cumprir as obrigações descritas no Regulamento Técnico Mercosul sobre Etiquetagem de Produtos Têxteis, determinadas pela Resolução Nº 02 do CONMETRO, de 6 de maio de 2008. O produto deve estar limpo e íntegro, isento de qualquer defeito que comprometa sua apresentação. Todas as peças deverão ser embaladas em sacos plásticos transparentes. Apresentar laudo técnico conforme tabela abaixo. <b>Tamanho 48</b>		
37	UND	01	<b>CALÇA AZUL MARINHO EM TECIDO BRIM FEMININA – GESTOR</b> - Calça Escola Militar, confeccionada em tecido Brim de composição 100% Algodão, com gramatura de 310gr/m <sup>2</sup> (tolerância de +/- 5%), na azul Ferrete, Pantone 281. Com dois bolsos retos nas laterais, com passantes disposto na frente, nos lados e atrás para receber o cinto. Fechamento por meio de fecho metálico e zíper embutido. Parte de trás com dois bolsos embutidos. Bainha simples. Na parte interna da peça, deverá ser costurada uma etiqueta resinada, na cor branca, com os caracteres tipográficos dos indicativos, na cor preta, devendo ser uniformes e informar a razão social, CNPJ, composição do tecido, símbolos / instruções de lavagem e tamanho. As etiquetas devem cumprir as obrigações descritas no Regulamento Técnico Mercosul sobre Etiquetagem de Produtos Têxteis, determinadas pela Resolução Nº 02 do CONMETRO, de 6 de maio de 2008. O produto deve estar limpo e íntegro, isento de qualquer defeito que comprometa sua apresentação. Todas as peças deverão ser embaladas em sacos plásticos transparentes. Apresentar laudo técnico conforme tabela abaixo. <b>Tamanho 40</b>		
38	UND	01	<b>CAMISA GOLA POLO FEMININA ( DISCIPLINADOR )</b> - Camisa Escola Militar manga curta, confeccionada em malha de composição CO/PES/CV - 48% Algodão, 34% Poliéster e 18% Viscose, (tolerância de +/- 3%), com gramatura de 160g/m <sup>2</sup> , (tolerância de +/- 5%), na cor marron café. As costuras do corpo devem ser feitas em máquina overloque. A bainha do corpo deve ter 2,0 cm de largura feita com máquina galoneira. Com gola tipo pólo na cor azul royal, com peitilho contendo 02 botões na cor transparente, com punhos confeccionados em Ribana de composição 62% Poliéster, 35,60% Viscose e 2,40% Elastano, (tolerância de +/- 3%), com gramatura de 240g/m <sup>2</sup> , (tolerância de +/- 5%), com 12mm de largura, na cor azul royal. Com pintura em silkscreen, logomarca brasão da escola inserida no lado esquerdo altura do peito, identificação DISCIPLINADOR inserida no lado direito altura do peito. Bandeira da Bahia na manga lado direito, e brasão do Município na manga lado esquerdo. Arte a ser fornecida pela contratante. Na parte interna da peça, deverá ser costurada uma etiqueta resinada, na cor branca, com os caracteres tipográficos dos indicativos, na cor preta, devendo ser uniformes e informar a razão social, CNPJ, composição do tecido, símbolos / instruções de lavagem e tamanho. As etiquetas devem cumprir as obrigações descritas no Regulamento Técnico Mercosul sobre Etiquetagem de Produtos Têxteis, determinadas pela Resolução Nº 02 do CONMETRO, de 6 de maio de 2008. O produto		



Estado da Bahia

## Prefeitura Municipal de Serra do Ramalho

CNPJ Nº: 16.417.784/0001-98

Rua Acre, s/n Centro, Serra do Ramalho

CEP – 47.630-000 - PABX – (77)3620-1198

PREFEITURA MUNICIPAL DE



**SERRA DO RAMALHO**  
TRANSPARÊNCIA E PARTICIPAÇÃO POPULAR

			deve estar limpo e íntegro, isento de qualquer defeito que comprometa sua apresentação. Todas as peças deverão ser embaladas em sacos plásticos transparentes. Apresentar laudo técnico conforme tabela abaixo. Tamanho P		
39	UND	01	<b>CAMISA GOLA POLO MASCULINA ( DISCIPLINADOR )</b> - Camisa Escola Militar manga curta, confeccionada em malha de composição CO/PES/CV - 48% Algodão, 34% Poliéster e 18% Viscose, (tolerância de +/- 3%), com gramatura de 160g/m <sup>2</sup> , (tolerância de +/- 5%), na cor marron café. As costuras do corpo devem ser feitas em máquina overloque. A bainha do corpo deve ter 2,0 cm de largura feita com máquina galoneira. Com gola tipo pólo na cor azul royal, com peitilho contendo 02 botões na cor transparente, com punhos confeccionados em Ribana de composição 62% Poliéster, 35,60% Viscose e 2,40% Elastano, (tolerância de +/- 3%), com gramatura de 240g/m <sup>2</sup> , (tolerância de +/- 5%), com 12mm de largura, na cor azul royal. Com pintura em silkscreen, logomarca brasão da escola inserida no lado esquerdo altura do peito, identificação DISCIPLINADOR inserida no lado direito altura do peito. Bandeira da Bahia na manga lado direito, e brasão do Município na manga lado esquerdo. Arte a ser fornecida pela contratante. Na parte interna da peça, deverá ser costurada uma etiqueta resinada, na cor branca, com os caracteres tipográficos dos indicativos, na cor preta, devendo ser uniformes e informar a razão social, CNPJ, composição do tecido, símbolos / instruções de lavagem e tamanho. As etiquetas devem cumprir as obrigações descritas no Regulamento Técnico Mercosul sobre Etiquetagem de Produtos Têxteis, determinadas pela Resolução Nº 02 do CONMETRO, de 6 de maio de 2008. O produto deve estar limpo e íntegro, isento de qualquer defeito que comprometa sua apresentação. Todas as peças deverão ser embaladas em sacos plásticos transparentes. Apresentar laudo técnico conforme tabela abaixo. Tamanho P		
40	UND	03	<b>CAMISA GOLA POLO MASCULINA ( DISCIPLINADOR )</b> - Camisa Escola Militar manga curta, confeccionada em malha de composição CO/PES/CV - 48% Algodão, 34% Poliéster e 18% Viscose, (tolerância de +/- 3%), com gramatura de 160g/m <sup>2</sup> , (tolerância de +/- 5%), na cor marron café. As costuras do corpo devem ser feitas em máquina overloque. A bainha do corpo deve ter 2,0 cm de largura feita com máquina galoneira. Com gola tipo pólo na cor azul royal, com peitilho contendo 02 botões na cor transparente, com punhos confeccionados em Ribana de composição 62% Poliéster, 35,60% Viscose e 2,40% Elastano, (tolerância de +/- 3%), com gramatura de 240g/m <sup>2</sup> , (tolerância de +/- 5%), com 12mm de largura, na cor azul royal. Com pintura em silkscreen, logomarca brasão da escola inserida no lado esquerdo altura do peito, identificação DISCIPLINADOR inserida no lado direito altura do peito. Bandeira da Bahia na manga lado direito, e brasão do Município na manga lado esquerdo. Arte a ser fornecida pela contratante. Na parte interna da peça, deverá ser costurada uma etiqueta resinada, na cor branca, com os caracteres tipográficos dos indicativos, na cor preta, devendo ser uniformes e informar a razão social, CNPJ, composição do tecido, símbolos / instruções de lavagem e tamanho. As etiquetas devem cumprir as obrigações descritas no Regulamento Técnico Mercosul sobre Etiquetagem de Produtos Têxteis, determinadas pela Resolução Nº 02 do CONMETRO, de 6 de maio de 2008. O produto deve estar limpo e íntegro, isento de qualquer defeito que comprometa sua apresentação. Todas as peças deverão ser embaladas em sacos plásticos transparentes. Apresentar laudo técnico conforme tabela abaixo. Tamanho M		
41	UND	06	<b>CAMISA GOLA POLO MASCULINA ( DISCIPLINADOR )</b> - Camisa Escola Militar manga curta, confeccionada em malha de composição CO/PES/CV - 48% Algodão, 34% Poliéster e 18% Viscose, (tolerância de +/- 3%), com gramatura de 160g/m <sup>2</sup> , (tolerância de +/- 5%), na cor marron café. As costuras do corpo devem ser feitas em máquina overloque. A bainha do corpo deve ter 2,0 cm de largura feita com máquina galoneira. Com gola tipo pólo na cor azul royal, com peitilho contendo 02 botões na cor transparente, com punhos confeccionados em Ribana de composição 62% Poliéster, 35,60% Viscose e 2,40% Elastano, (tolerância de +/- 3%), com gramatura de 240g/m <sup>2</sup> , (tolerância		





Estado da Bahia

**Prefeitura Municipal de Serra do Ramalho**

CNPJ Nº: 16.417.784/0001-98

Rua Acre, s/n Centro, Serra do Ramalho

CEP – 47.630-000 - PABX – (77)3620-1198

PREFEITURA MUNICIPAL DE

**SERRA DO RAMALHO**

TRANSPARÊNCIA E PARTICIPAÇÃO POPULAR

			de +/- 5%), com 12mm de largura, na cor azul royal. Com pintura em silkscreen, logomarca brasão da escola inserida no lado esquerdo altura do peito, identificação DISCIPLINADOR inserida no lado direito altura do peito. Bandeira da Bahia na manga lado direito, e brasão do Município na manga lado esquerdo. Arte a ser fornecida pela contratante. Na parte interna da peça, deverá ser costurada uma etiqueta resinada, na cor branca, com os caracteres tipográficos dos indicativos, na cor preta, devendo ser uniformes e informar a razão social, CNPJ, composição do tecido, símbolos / instruções de lavagem e tamanho. As etiquetas devem cumprir as obrigações descritas no Regulamento Técnico Mercosul sobre Etiquetagem de Produtos Têxteis, determinadas pela Resolução Nº 02 do CONMETRO, de 6 de maio de 2008. O produto deve estar limpo e íntegro, isento de qualquer defeito que comprometa sua apresentação. Todas as peças deverão ser embaladas em sacos plásticos transparentes. Apresentar laudo técnico conforme tabela abaixo. Tamanho G		
42	UND	01	<b>CAMISA GOLA POLO MASCULINA ( DISCIPLINADOR )</b> - Camisa Escola Militar manga curta, confeccionada em malha de composição CO/PES/CV - 48% Algodão, 34% Poliéster e 18% Viscose, (tolerância de +/- 3%), com gramatura de 160g/m <sup>2</sup> , (tolerância de +/- 5%), na cor marron café. As costuras do corpo devem ser feitas em máquina overloque. A bainha do corpo deve ter 2,0 cm de largura feita com máquina galoneira. Com gola tipo pólo na cor azul royal, com peitilho contendo 02 botões na cor transparente, com punhos confeccionados em Ribana de composição 62% Poliéster, 35,60% Viscose e 2,40% Elastano, (tolerância de +/- 3%), com gramatura de 240g/m <sup>2</sup> , (tolerância de +/- 5%), com 12mm de largura, na cor azul royal. Com pintura em silkscreen, logomarca brasão da escola inserida no lado esquerdo altura do peito, identificação DISCIPLINADOR inserida no lado direito altura do peito. Bandeira da Bahia na manga lado direito, e brasão do Município na manga lado esquerdo. Arte a ser fornecida pela contratante. Na parte interna da peça, deverá ser costurada uma etiqueta resinada, na cor branca, com os caracteres tipográficos dos indicativos, na cor preta, devendo ser uniformes e informar a razão social, CNPJ, composição do tecido, símbolos / instruções de lavagem e tamanho. As etiquetas devem cumprir as obrigações descritas no Regulamento Técnico Mercosul sobre Etiquetagem de Produtos Têxteis, determinadas pela Resolução Nº 02 do CONMETRO, de 6 de maio de 2008. O produto deve estar limpo e íntegro, isento de qualquer defeito que comprometa sua apresentação. Todas as peças deverão ser embaladas em sacos plásticos transparentes. Apresentar laudo técnico conforme tabela abaixo. Tamanho GG		
43	UND	12	<b>GORRO DE PALA - PADRÃO MARCIAL - MARROM CAFÉ EM BRIM PESADO C/BRASÃO DA ESCOLA TAM. 55</b> - GORRO DE PALA - PADRÃO MARCIAL - MARROM CAFÉ EM BRIM PESADO C/BRASÃO DA ESCOLA TAM. 55		
44	UND	785	<b>GORRO DE PALA - PADRÃO MARCIAL - AZUL -PANTONI 281 AZUL FERRETI EM BRIM PESADO C/BRASÃO DA ESCOLA TAM. 55</b> - GORRO DE PALA - PADRÃO MARCIAL - AZUL -PANTONI 281 AZUL FERRETI EM BRIM PESADO C/BRASÃO DA ESCOLA TAM. 55		
<b>VALOR TOTAL</b>					

Obs.: a prestação dos serviços de que trata este objeto é necessário e essenciais para o município, em caráter de urgência para suprir as demandas do município, não o obrigando a contratação (bem como, pagamentos) dos serviços ou aquisição de forma integral ou parcial.

1 – Os objetos e serviços deverão ser entregues/ou fornecidos de forma rápida e imediata na data de recebimento da requisição.

2 – O local de entrega dos serviços/ou materiais serão aos locais declinados na descrição do objeto, que correspondem as secretarias e unidades vinculadas

3 – A entrega será sob a responsabilidade da vencedora e sob as custas desta.

**O VALOR TOTAL OFERTADO É O DE: R\$ \_\_\_\_\_**



Estado da Bahia

## Prefeitura Municipal de Serra do Ramalho

CNPJ Nº: 16.417.784/0001-98

Rua Acre, s/n Centro, Serra do Ramalho

CEP – 47.630-000 - PABX – (77)3620-1198



**ESPECIFICAÇÕES:** Os serviços em referência deverão guardar perfeita compatibilização com as especificações, quantidades e condições descritas, em nenhum momento podendo ser substituídas pelas descrições resumidas, em caso de necessidade de aumento a ser levantada, será acordado entre as partes o mesmo valor unitário contratado.

Esta proposta é válida por: \_\_\_\_\_ (Mínimo 60 dias).

Prazo de garantia: \_\_\_\_\_

Prazo de entrega: \_\_\_\_\_ (após emissão de autorização da Secretaria Solicitante)

Serra do Ramalho/Ba, \_\_\_\_\_ de \_\_\_\_\_ de 2023.

\_\_\_\_\_  
Assinatura – Responsável  
Carimbo do CNPJ/CPF



Estado da Bahia

## Prefeitura Municipal de Serra do Ramalho

CNPJ Nº: 16.417.784/0001-98

Rua Acre, s/n Centro, Serra do Ramalho

CEP – 47.630-000 - PABX – (77)3620-1198



### ANEXO I I

## TERMO DE REFERÊNCIA

### 1.OBJETO

1.1 O presente termo de referência tem como finalidade promover a aquisição de fardamentos escolares, uniformes e acessórios visando atender as demandas de implantação do Colégio Modelo Militar - CPM no município de Serra do Ramalho – Ba, conforme especificações a seguir:

### 2. DA JUSTIFICATIVA

2.1 O Colégio da Polícia Militar – CPM, foi criado por meio de Cooperação Técnica numa parceria entre a Secretaria Estadual de Segurança Pública e a Secretaria Municipal de Educação, Cultura, Desporto e Lazer. Além do ensino formal, o CPM oferece aos alunos instrução pré-militar, educação física e noções de direito.

2.1. O uso do fardamento ajuda o aluno a diferenciar as demandas dos ambientes, entendendo que quando está uniformizada, inicia-se sua rotina escolar, onde existem regras e pessoas diferentes do ambiente familiar. Além disso, o fardamento é um item que proporciona grande praticidade para os alunos e economia para os pais, visto que o público da escola pública, na sua maioria, é de famílias carentes.

2.1.1 O referido fardamento será destinado aos gestores educacionais e alunos devidamente matriculados na Unidade Escolar Centro Educacional Castro Alves, modalidade: Ensino Fundamentais. Serão distribuídos para os alunos e os gestores disciplinares.

2.2 Considerando ainda que a presente aquisição por meio de Procedimento licitatório de Pregão Eletrônico, no fato de que compras realizadas por este instrumento são financeiramente mais vantajosas, pois se tem um ganho em escala, uma vez que agrupa a demandas num só processo de compra. Esta ação, além de viabilizar preços finais de compra mais baixos, evita que vários processos licitatórios sejam criados, reduzindo custos e despesas administrativas, trâmites processuais, dentre outros.

2.3 Considerando que dessa forma, o interesse público é resguardado levando-se em consideração o princípio constitucional da economicidade e a obrigação que tem qualquer administrador público de zelo com a coisa pública.

2.4 Sendo assim, a presente contratação justifica-se pela necessidade de aquisição dos fardamentos, uniformes e acessórios, utilizados pelos gestores disciplinares e alunos da rede municipal de ensino para realização da implantação do Colégio da Polícia Militar da Bahia - CPM no Município de Serra do Ramalho - Bahia.

### 3. DA VIGÊNCIA

3.1. O contrato terá vigência durante um período de 12 (doze) meses, a contar da data de sua assinatura.



Estado da Bahia

## Prefeitura Municipal de Serra do Ramalho

CNPJ Nº: 16.417.784/0001-98

Rua Acre, s/n Centro, Serra do Ramalho

CEP – 47.630-000 - PABX – (77)3620-1198

PREFEITURA MUNICIPAL DE



**SERRA DO RAMALHO**  
TRANSPARÊNCIA E PARTICIPAÇÃO POPULAR

### 4. DAS ESPECIFICAÇÕES E QUANTIDADES

4.1. As especificações, quantitativos e modelos, a seguir:

ITEM	UND	QTDE	FARDAMENTO ESCOLAR - DESCRIÇÃO	VALOR UNITÁRIO	VALOR TOTAL
1	UND	107	<b>CAMISA GOLA POLO ( OBRIGATÓRIO PARA OS DISCENTES )</b> - Camisa Escola Militar manga curta, confeccionada em malha de composição CO/PES/CV - 48% Algodão, 34% Poliéster e 18% Viscose, (tolerância de +/- 3%), com gramatura de 160g/m <sup>2</sup> , (tolerância de +/- 5%), na cor branca. As costuras do corpo devem ser feitas em máquina overloque. A bainha do corpo deve ter 2,0 cm de largura feita com máquina galoneira. Com gola tipo pólo na cor azul royal, com peitilho contendo 02 botões na cor transparente, com punhos confeccionados em Ribana de composição 62% Poliéster, 35,60% Viscose e 2,40% Elastano, (tolerância de +/- 3%), com gramatura de 240g/m <sup>2</sup> , (tolerância de +/- 5%), com 12mm de largura, na cor azul royal. Com pintura em silkscreen, logomarca brasão da escola inserida no lado esquerdo altura do peito, identificação Al MCPM inserida no lado direito altura do peito. Bandeira da Bahia na manga lado direito, e brasão do Município na manga lado esquerdo. Arte a ser fornecida pela contratante. Na parte interna da peça, deverá ser costurada uma etiqueta resinada, na cor branca, com os caracteres tipográficos dos indicativos, na cor preta, devendo ser uniformes e informar a razão social, CNPJ, composição do tecido, símbolos / instruções de lavagem e tamanho. As etiquetas devem cumprir as obrigações descritas no Regulamento Técnico Mercosul sobre Etiquetagem de Produtos Têxteis, determinadas pela Resolução Nº 02 do CONMETRO, de 6 de maio de 2008. O produto deve estar limpo e íntegro, isento de qualquer defeito que comprometa sua apresentação. Todas as peças deverão ser embaladas em sacos plásticos transparentes. Apresentar laudo técnico conforme tabela abaixo. Tamanho P.		
2	UND	240	<b>CAMISA GOLA POLO ( OBRIGATÓRIO PARA OS DISCENTES )</b> - Camisa Escola Militar manga curta, confeccionada em malha de composição CO/PES/CV - 48% Algodão, 34% Poliéster e 18% Viscose, (tolerância de +/- 3%), com gramatura de 160g/m <sup>2</sup> , (tolerância de +/- 5%), na cor branca. As costuras do corpo devem ser feitas em máquina overloque. A bainha do corpo deve ter 2,0 cm de largura feita com máquina galoneira. Com gola tipo pólo na cor azul royal, com peitilho contendo 02 botões na cor transparente, com punhos confeccionados em Ribana de composição 62% Poliéster, 35,60% Viscose e 2,40% Elastano, (tolerância de +/- 3%), com gramatura de 240g/m <sup>2</sup> , (tolerância de +/- 5%), com 12mm de largura, na cor azul royal. Com pintura em silkscreen, logomarca brasão da escola inserida no lado esquerdo altura do peito, identificação Al MCPM inserida no lado direito altura do peito. Bandeira da Bahia na manga lado direito, e brasão do Município na manga lado esquerdo. Arte a ser fornecida pela contratante. Na parte interna da peça, deverá ser costurada uma etiqueta resinada, na cor branca, com os caracteres tipográficos dos indicativos, na cor preta, devendo ser uniformes e informar a razão social, CNPJ, composição do tecido, símbolos / instruções de lavagem e tamanho. As etiquetas devem cumprir as obrigações descritas no Regulamento Técnico Mercosul sobre Etiquetagem de Produtos Têxteis, determinadas pela Resolução Nº 02 do CONMETRO, de 6 de maio de 2008. O produto deve estar limpo e íntegro, isento de qualquer defeito que comprometa sua apresentação. Todas as peças deverão ser embaladas em sacos plásticos transparentes. Apresentar laudo técnico conforme tabela abaixo. Tamanho M.		



Estado da Bahia

## Prefeitura Municipal de Serra do Ramalho

CNPJ Nº: 16.417.784/0001-98

Rua Acre, s/n Centro, Serra do Ramalho

CEP – 47.630-000 - PABX – (77)3620-1198

PREFEITURA MUNICIPAL DE



**SERRA DO RAMALHO**  
TRANSPARÊNCIA E PARTICIPAÇÃO POPULAR

3	UND	96	<p><b>CAMISA GOLA POLO ( OBRIGATÓRIO PARA OS DISCENTES )</b> - Camisa Escola Militar manga curta, confeccionada em malha de composição CO/PES/CV - 48% Algodão, 34% Poliéster e 18% Viscose, (tolerância de +/- 3%), com gramatura de 160g/m<sup>2</sup>, (tolerância de +/- 5%), na cor branca. As costuras do corpo devem ser feitas em máquina overlock. A bainha do corpo deve ter 2,0 cm de largura feita com máquina galoneira. Com gola tipo pólo na cor azul royal, com peitilho contendo 02 botões na cor transparente, com punhos confeccionados em Ribana de composição 62% Poliéster, 35,60% Viscose e 2,40% Elastano, (tolerância de +/- 3%), com gramatura de 240g/m<sup>2</sup>, (tolerância de +/- 5%), com 12mm de largura, na cor azul royal. Com pintura em silkscreen, logomarca brasão da escola inserida no lado esquerdo altura do peito, identificação AI MCPM inserida no lado direito altura do peito. Bandeira da Bahia na manga lado direito, e brasão do Município na manga lado esquerdo. Arte a ser fornecida pela contratante. Na parte interna da peça, deverá ser costurada uma etiqueta resinada, na cor branca, com os caracteres tipográficos dos indicativos, na cor preta, devendo ser uniformes e informar a razão social, CNPJ, composição do tecido, símbolos / instruções de lavagem e tamanho. As etiquetas devem cumprir as obrigações descritas no Regulamento Técnico Mercosul sobre Etiquetagem de Produtos Têxteis, determinadas pela Resolução Nº 02 do CONMETRO, de 6 de maio de 2008. O produto deve estar limpo e íntegro, isento de qualquer defeito que comprometa sua apresentação. Todas as peças deverão ser embaladas em sacos plásticos transparentes. Apresentar laudo técnico conforme tabela abaixo. Tamanho G.</p>		
4	UND	7	<p><b>CAMISA GOLA POLO ( OBRIGATÓRIO PARA OS DISCENTES )</b> - Camisa Escola Militar manga curta, confeccionada em malha de composição CO/PES/CV - 48% Algodão, 34% Poliéster e 18% Viscose, (tolerância de +/- 3%), com gramatura de 160g/m<sup>2</sup>, (tolerância de +/- 5%), na cor branca. As costuras do corpo devem ser feitas em máquina overlock. A bainha do corpo deve ter 2,0 cm de largura feita com máquina galoneira. Com gola tipo pólo na cor azul royal, com peitilho contendo 02 botões na cor transparente, com punhos confeccionados em Ribana de composição 62% Poliéster, 35,60% Viscose e 2,40% Elastano, (tolerância de +/- 3%), com gramatura de 240g/m<sup>2</sup>, (tolerância de +/- 5%), com 12mm de largura, na cor azul royal. Com pintura em silkscreen, logomarca brasão da escola inserida no lado esquerdo altura do peito, identificação AI MCPM inserida no lado direito altura do peito. Bandeira da Bahia na manga lado direito, e brasão do Município na manga lado esquerdo. Arte a ser fornecida pela contratante. Na parte interna da peça, deverá ser costurada uma etiqueta resinada, na cor branca, com os caracteres tipográficos dos indicativos, na cor preta, devendo ser uniformes e informar a razão social, CNPJ, composição do tecido, símbolos / instruções de lavagem e tamanho. As etiquetas devem cumprir as obrigações descritas no Regulamento Técnico Mercosul sobre Etiquetagem de Produtos Têxteis, determinadas pela Resolução Nº 02 do CONMETRO, de 6 de maio de 2008. O produto deve estar limpo e íntegro, isento de qualquer defeito que comprometa sua apresentação. Todas as peças deverão ser embaladas em sacos plásticos transparentes. Apresentar laudo técnico conforme tabela abaixo. Tamanho GG.</p>		
5	UND	2	<p><b>CALÇA AZUL MARINHO EM TECIDO BRIM.</b> - Calça Escola Militar, confeccionada em tecido Brim de composição 100% Algodão, com gramatura de 310gr/m<sup>2</sup> (tolerância de +/- 5%), na azul Ferrete, Pantone 281. Com dois bolsos retos nas laterais, com passantes disposto na frente, nos lados e atrás para receber o cinto. Fechamento por meio de fecho metálico e zíper embutido. Parte de trás com dois bolsos embutidos. Bainha simples. Na parte interna da peça, deverá ser costurada uma etiqueta resinada, na cor branca, com os caracteres tipográficos dos indicativos, na cor preta, devendo ser uniformes e informar a razão social, CNPJ, composição do tecido, símbolos / instruções de lavagem e tamanho. As etiquetas devem cumprir as obrigações descritas no Regulamento Técnico Mercosul sobre Etiquetagem de Produtos Têxteis, determinadas pela Resolução Nº 02 do CONMETRO, de 6 de maio de 2008. O produto deve estar limpo e íntegro, isento de qualquer defeito que comprometa sua apresentação. Todas as peças deverão ser embaladas em sacos plásticos transparentes. Apresentar laudo técnico conforme tabela abaixo.. <b>Tamanho 28</b></p>		



Estado da Bahia

**Prefeitura Municipal de Serra do Ramalho**

CNPJ Nº: 16.417.784/0001-98

Rua Acre, s/n Centro, Serra do Ramalho

CEP – 47.630-000 - PABX – (77)3620-1198

PREFEITURA MUNICIPAL DE

**SERRA DO RAMALHO**

TRANSPARÊNCIA E PARTICIPAÇÃO POPULAR

6	UND	4	<b>CALÇA AZUL MARINHO EM TECIDO BRIM.</b> – Calça Escola Militar, confeccionada em tecido Brim de composição 100% Algodão, com gramatura de 310gr/m <sup>2</sup> (tolerância de +/- 5%), na azul Ferrete, Pantone 281. Com dois bolsos retos nas laterais, com passantes disposto na frente, nos lados e atrás para receber o cinto. Fechamento por meio de fecho metálico e zíper embutido. Parte de trás com dois bolsos embutidos. Bainha simples. Na parte interna da peça, deverá ser costurada uma etiqueta resinada, na cor branca, com os caracteres tipográficos dos indicativos, na cor preta, devendo ser uniformes e informar a razão social, CNPJ, composição do tecido, símbolos / instruções de lavagem e tamanho. As etiquetas devem cumprir as obrigações descritas no Regulamento Técnico Mercosul sobre Etiquetagem de Produtos Têxteis, determinadas pela Resolução Nº 02 do CONMETRO, de 6 de maio de 2008. O produto deve estar limpo e íntegro, isento de qualquer defeito que comprometa sua apresentação. Todas as peças deverão ser embaladas em sacos plásticos transparentes. Apresentar laudo técnico conforme tabela abaixo.. <b>Tamanho 30.</b>		
7	UND	11	<b>CALÇA AZUL MARINHO EM TECIDO BRIM.</b> – Calça Escola Militar, confeccionada em tecido Brim de composição 100% Algodão, com gramatura de 310gr/m <sup>2</sup> (tolerância de +/- 5%), na azul Ferrete, Pantone 281. Com dois bolsos retos nas laterais, com passantes disposto na frente, nos lados e atrás para receber o cinto. Fechamento por meio de fecho metálico e zíper embutido. Parte de trás com dois bolsos embutidos. Bainha simples. Na parte interna da peça, deverá ser costurada uma etiqueta resinada, na cor branca, com os caracteres tipográficos dos indicativos, na cor preta, devendo ser uniformes e informar a razão social, CNPJ, composição do tecido, símbolos / instruções de lavagem e tamanho. As etiquetas devem cumprir as obrigações descritas no Regulamento Técnico Mercosul sobre Etiquetagem de Produtos Têxteis, determinadas pela Resolução Nº 02 do CONMETRO, de 6 de maio de 2008. O produto deve estar limpo e íntegro, isento de qualquer defeito que comprometa sua apresentação. Todas as peças deverão ser embaladas em sacos plásticos transparentes. Apresentar laudo técnico conforme tabela abaixo.. <b>Tamanho 32</b>		
8	UND	45	<b>CALÇA AZUL MARINHO EM TECIDO BRIM.</b> – Calça Escola Militar, confeccionada em tecido Brim de composição 100% Algodão, com gramatura de 310gr/m <sup>2</sup> (tolerância de +/- 5%), na azul Ferrete, Pantone 281. Com dois bolsos retos nas laterais, com passantes disposto na frente, nos lados e atrás para receber o cinto. Fechamento por meio de fecho metálico e zíper embutido. Parte de trás com dois bolsos embutidos. Bainha simples. Na parte interna da peça, deverá ser costurada uma etiqueta resinada, na cor branca, com os caracteres tipográficos dos indicativos, na cor preta, devendo ser uniformes e informar a razão social, CNPJ, composição do tecido, símbolos / instruções de lavagem e tamanho. As etiquetas devem cumprir as obrigações descritas no Regulamento Técnico Mercosul sobre Etiquetagem de Produtos Têxteis, determinadas pela Resolução Nº 02 do CONMETRO, de 6 de maio de 2008. O produto deve estar limpo e íntegro, isento de qualquer defeito que comprometa sua apresentação. Todas as peças deverão ser embaladas em sacos plásticos transparentes. Apresentar laudo técnico conforme tabela abaixo.. <b>Tamanho 34.</b>		
9	UND	112	<b>CALÇA AZUL MARINHO EM TECIDO BRIM.</b> – Calça Escola Militar, confeccionada em tecido Brim de composição 100% Algodão, com gramatura de 310gr/m <sup>2</sup> (tolerância de +/- 5%), na azul Ferrete, Pantone 281. Com dois bolsos retos nas laterais, com passantes disposto na frente, nos lados e atrás para receber o cinto. Fechamento por meio de fecho metálico e zíper embutido. Parte de trás com dois bolsos embutidos. Bainha simples. Na parte interna da peça, deverá ser costurada uma etiqueta resinada, na cor branca, com os caracteres tipográficos dos indicativos, na cor preta, devendo ser uniformes e informar a razão social, CNPJ, composição do tecido, símbolos / instruções de lavagem e tamanho. As etiquetas devem cumprir as obrigações descritas no Regulamento Técnico Mercosul sobre Etiquetagem de Produtos Têxteis, determinadas pela Resolução Nº 02 do CONMETRO, de 6 de maio de 2008. O produto deve estar limpo e íntegro, isento de qualquer defeito que comprometa sua apresentação. Todas as peças deverão ser embaladas em sacos plásticos transparentes. Apresentar laudo técnico conforme tabela abaixo.. <b>Tamanho 36.</b>		



Estado da Bahia

## Prefeitura Municipal de Serra do Ramalho

CNPJ Nº: 16.417.784/0001-98

Rua Acre, s/n Centro, Serra do Ramalho

CEP – 47.630-000 - PABX – (77)3620-1198

PREFEITURA MUNICIPAL DE



**SERRA DO RAMALHO**  
TRANSPARÊNCIA E PARTICIPAÇÃO POPULAR

10	UND	126	<p><b>CALÇA AZUL MARINHO EM TECIDO BRIM.</b> – Calça Escola Militar, confeccionada em tecido Brim de composição 100% Algodão, com gramatura de 310gr/m<sup>2</sup> (tolerância de +/- 5%), na azul Ferrete, Pantone 281. Com dois bolsos retos nas laterais, com passantes disposto na frente, nos lados e atrás para receber o cinto. Fechamento por meio de fecho metálico e zíper embutido. Parte de trás com dois bolsos embutidos. Bainha simples. Na parte interna da peça, deverá ser costurada uma etiqueta resinada, na cor branca, com os caracteres tipográficos dos indicativos, na cor preta, devendo ser uniformes e informar a razão social, CNPJ, composição do tecido, símbolos / instruções de lavagem e tamanho. As etiquetas devem cumprir as obrigações descritas no Regulamento Técnico Mercosul sobre Etiquetagem de Produtos Têxteis, determinadas pela Resolução Nº 02 do CONMETRO, de 6 de maio de 2008. O produto deve estar limpo e íntegro, isento de qualquer defeito que comprometa sua apresentação. Todas as peças deverão ser embaladas em sacos plásticos transparentes. Apresentar laudo técnico conforme tabela abaixo.. <b>Tamanho 38</b></p>		
11	UND	84	<p><b>CALÇA AZUL MARINHO EM TECIDO BRIM.</b> – Calça Escola Militar, confeccionada em tecido Brim de composição 100% Algodão, com gramatura de 310gr/m<sup>2</sup> (tolerância de +/- 5%), na azul Ferrete, Pantone 281. Com dois bolsos retos nas laterais, com passantes disposto na frente, nos lados e atrás para receber o cinto. Fechamento por meio de fecho metálico e zíper embutido. Parte de trás com dois bolsos embutidos. Bainha simples. Na parte interna da peça, deverá ser costurada uma etiqueta resinada, na cor branca, com os caracteres tipográficos dos indicativos, na cor preta, devendo ser uniformes e informar a razão social, CNPJ, composição do tecido, símbolos / instruções de lavagem e tamanho. As etiquetas devem cumprir as obrigações descritas no Regulamento Técnico Mercosul sobre Etiquetagem de Produtos Têxteis, determinadas pela Resolução Nº 02 do CONMETRO, de 6 de maio de 2008. O produto deve estar limpo e íntegro, isento de qualquer defeito que comprometa sua apresentação. Todas as peças deverão ser embaladas em sacos plásticos transparentes. Apresentar laudo técnico conforme tabela abaixo.. <b>Tamanho 40</b></p>		
12	UND	52	<p><b>CALÇA AZUL MARINHO EM TECIDO BRIM.</b> – Calça Escola Militar, confeccionada em tecido Brim de composição 100% Algodão, com gramatura de 310gr/m<sup>2</sup> (tolerância de +/- 5%), na azul Ferrete, Pantone 281. Com dois bolsos retos nas laterais, com passantes disposto na frente, nos lados e atrás para receber o cinto. Fechamento por meio de fecho metálico e zíper embutido. Parte de trás com dois bolsos embutidos. Bainha simples. Na parte interna da peça, deverá ser costurada uma etiqueta resinada, na cor branca, com os caracteres tipográficos dos indicativos, na cor preta, devendo ser uniformes e informar a razão social, CNPJ, composição do tecido, símbolos / instruções de lavagem e tamanho. As etiquetas devem cumprir as obrigações descritas no Regulamento Técnico Mercosul sobre Etiquetagem de Produtos Têxteis, determinadas pela Resolução Nº 02 do CONMETRO, de 6 de maio de 2008. O produto deve estar limpo e íntegro, isento de qualquer defeito que comprometa sua apresentação. Todas as peças deverão ser embaladas em sacos plásticos transparentes. Apresentar laudo técnico conforme tabela abaixo.. <b>Tamanho 42</b></p>		
13	UND	5	<p><b>CALÇA AZUL MARINHO EM TECIDO BRIM.</b> – Calça Escola Militar, confeccionada em tecido Brim de composição 100% Algodão, com gramatura de 310gr/m<sup>2</sup> (tolerância de +/- 5%), na azul Ferrete, Pantone 281. Com dois bolsos retos nas laterais, com passantes disposto na frente, nos lados e atrás para receber o cinto. Fechamento por meio de fecho metálico e zíper embutido. Parte de trás com dois bolsos embutidos. Bainha simples. Na parte interna da peça, deverá ser costurada uma etiqueta resinada, na cor branca, com os caracteres tipográficos dos indicativos, na cor preta, devendo ser uniformes e informar a razão social, CNPJ, composição do tecido, símbolos / instruções de lavagem e tamanho. As etiquetas devem cumprir as obrigações descritas no Regulamento Técnico Mercosul sobre Etiquetagem de Produtos Têxteis, determinadas pela Resolução Nº 02 do CONMETRO, de 6 de maio de 2008. O produto deve estar limpo e íntegro, isento de qualquer defeito que comprometa sua apresentação. Todas as peças deverão ser embaladas em sacos plásticos transparentes. Apresentar laudo técnico conforme tabela abaixo.. <b>Tamanho 44</b></p>		



Estado da Bahia

## Prefeitura Municipal de Serra do Ramalho

CNPJ Nº: 16.417.784/0001-98

Rua Acre, s/n Centro, Serra do Ramalho

CEP – 47.630-000 - PABX – (77)3620-1198

PREFEITURA MUNICIPAL DE



**SERRA DO RAMALHO**  
TRANSPARÊNCIA E PARTICIPAÇÃO POPULAR

14	UND	5	<p><b>CALÇA AZUL MARINHO EM TECIDO BRIM.</b> – Calça Escola Militar, confeccionada em tecido Brim de composição 100% Algodão, com gramatura de 310gr/m<sup>2</sup> (tolerância de +/- 5%), na azul Ferrete, Pantone 281. Com dois bolsos retos nas laterais, com passantes disposto na frente, nos lados e atrás para receber o cinto. Fechamento por meio de fecho metálico e zíper embutido. Parte de trás com dois bolsos embutidos. Bainha simples. Na parte interna da peça, deverá ser costurada uma etiqueta resinada, na cor branca, com os caracteres tipográficos dos indicativos, na cor preta, devendo ser uniformes e informar a razão social, CNPJ, composição do tecido, símbolos / instruções de lavagem e tamanho. As etiquetas devem cumprir as obrigações descritas no Regulamento Técnico Mercosul sobre Etiquetagem de Produtos Têxteis, determinadas pela Resolução Nº 02 do CONMETRO, de 6 de maio de 2008. O produto deve estar limpo e íntegro, isento de qualquer defeito que comprometa sua apresentação. Todas as peças deverão ser embaladas em sacos plásticos transparentes. Apresentar laudo técnico conforme tabela abaixo.. <b>Tamanho 46</b></p>		
15	UND	2	<p><b>CALÇA AZUL MARINHO EM TECIDO BRIM.</b> – Calça Escola Militar, confeccionada em tecido Brim de composição 100% Algodão, com gramatura de 310gr/m<sup>2</sup> (tolerância de +/- 5%), na azul Ferrete, Pantone 281. Com dois bolsos retos nas laterais, com passantes disposto na frente, nos lados e atrás para receber o cinto. Fechamento por meio de fecho metálico e zíper embutido. Parte de trás com dois bolsos embutidos. Bainha simples. Na parte interna da peça, deverá ser costurada uma etiqueta resinada, na cor branca, com os caracteres tipográficos dos indicativos, na cor preta, devendo ser uniformes e informar a razão social, CNPJ, composição do tecido, símbolos / instruções de lavagem e tamanho. As etiquetas devem cumprir as obrigações descritas no Regulamento Técnico Mercosul sobre Etiquetagem de Produtos Têxteis, determinadas pela Resolução Nº 02 do CONMETRO, de 6 de maio de 2008. O produto deve estar limpo e íntegro, isento de qualquer defeito que comprometa sua apresentação. Todas as peças deverão ser embaladas em sacos plásticos transparentes. Apresentar laudo técnico conforme tabela abaixo.. <b>Tamanho 48</b></p>		
16	UND	1	<p><b>CALÇA AZUL MARINHO EM TECIDO BRIM.</b> – Calça Escola Militar, confeccionada em tecido Brim de composição 100% Algodão, com gramatura de 310gr/m<sup>2</sup> (tolerância de +/- 5%), na azul Ferrete, Pantone 281. Com dois bolsos retos nas laterais, com passantes disposto na frente, nos lados e atrás para receber o cinto. Fechamento por meio de fecho metálico e zíper embutido. Parte de trás com dois bolsos embutidos. Bainha simples. Na parte interna da peça, deverá ser costurada uma etiqueta resinada, na cor branca, com os caracteres tipográficos dos indicativos, na cor preta, devendo ser uniformes e informar a razão social, CNPJ, composição do tecido, símbolos / instruções de lavagem e tamanho. As etiquetas devem cumprir as obrigações descritas no Regulamento Técnico Mercosul sobre Etiquetagem de Produtos Têxteis, determinadas pela Resolução Nº 02 do CONMETRO, de 6 de maio de 2008. O produto deve estar limpo e íntegro, isento de qualquer defeito que comprometa sua apresentação. Todas as peças deverão ser embaladas em sacos plásticos transparentes. Apresentar laudo técnico conforme tabela abaixo.. <b>Tamanho 50</b></p>		
17	UND	1	<p><b>CALÇA AZUL MARINHO EM TECIDO BRIM.</b> – Calça Escola Militar, confeccionada em tecido Brim de composição 100% Algodão, com gramatura de 310gr/m<sup>2</sup> (tolerância de +/- 5%), na azul Ferrete, Pantone 281. Com dois bolsos retos nas laterais, com passantes disposto na frente, nos lados e atrás para receber o cinto. Fechamento por meio de fecho metálico e zíper embutido. Parte de trás com dois bolsos embutidos. Bainha simples. Na parte interna da peça, deverá ser costurada uma etiqueta resinada, na cor branca, com os caracteres tipográficos dos indicativos, na cor preta, devendo ser uniformes e informar a razão social, CNPJ, composição do tecido, símbolos / instruções de lavagem e tamanho. As etiquetas devem cumprir as obrigações descritas no Regulamento Técnico Mercosul sobre Etiquetagem de Produtos Têxteis, determinadas pela Resolução Nº 02 do CONMETRO, de 6 de maio de 2008. O produto deve estar limpo e íntegro, isento de qualquer defeito que comprometa sua apresentação. Todas as peças deverão ser embaladas em sacos plásticos transparentes. Apresentar laudo técnico conforme tabela abaixo.. <b>Tamanho 56</b></p>		





Estado da Bahia

**Prefeitura Municipal de Serra do Ramalho**

CNPJ Nº: 16.417.784/0001-98

Rua Acre, s/n Centro, Serra do Ramalho

CEP – 47.630-000 - PABX – (77)3620-1198

PREFEITURA MUNICIPAL DE

**SERRA DO RAMALHO**

TRANSPARÊNCIA E PARTICIPAÇÃO POPULAR

18	UND	2	<b>CAMISA GOLA POLO FEMININA ( OBRIGATÓRIO PARA OS DISCENTES )</b> - Camisa Escola Militar manga curta, confeccionada em malha de composição CO/PES/CV - 48% Algodão, 34% Poliéster e 18% Viscose, (tolerância de +/- 3%), com gramatura de 160g/m <sup>2</sup> , (tolerância de +/- 5%), na cor branca. As costuras do corpo devem ser feitas em máquina overloque. A bainha do corpo deve ter 2,0 cm de largura feita com máquina galoneira. Com gola tipo pólo na cor azul royal, com peitilho contendo 02 botões na cor transparente, com punhos confeccionados em Ribana de composição 62% Poliéster, 35,60% Viscose e 2,40% Elastano, (tolerância de +/- 3%), com gramatura de 240g/m <sup>2</sup> , (tolerância de +/- 5%), com 12mm de largura, na cor azul royal. Com pintura em silkscreen, logomarca brasão da escola inserida no lado esquerdo altura do peito, identificação AI MCPM inserida no lado direito altura do peito. Bandeira da Bahia na manga lado direito, e brasão do Município na manga lado esquerdo. Arte a ser fornecida pela contratante. Na parte interna da peça, deverá ser costurada uma etiqueta resinada, na cor branca, com os caracteres tipográficos dos indicativos, na cor preta, devendo ser uniformes e informar a razão social, CNPJ, composição do tecido, símbolos / instruções de lavagem e tamanho. As etiquetas devem cumprir as obrigações descritas no Regulamento Técnico Mercosul sobre Etiquetagem de Produtos Têxteis, determinadas pela Resolução Nº 02 do CONMETRO, de 6 de maio de 2008. O produto deve estar limpo e íntegro, isento de qualquer defeito que comprometa sua apresentação. Todas as peças deverão ser embaladas em sacos plásticos transparentes. Apresentar laudo técnico conforme tabela abaixo. Tamanho PP		
19	UND	138	<b>CAMISA GOLA POLO FEMININA ( OBRIGATÓRIO PARA OS DISCENTES )</b> - Camisa Escola Militar manga curta, confeccionada em malha de composição CO/PES/CV - 48% Algodão, 34% Poliéster e 18% Viscose, (tolerância de +/- 3%), com gramatura de 160g/m <sup>2</sup> , (tolerância de +/- 5%), na cor branca. As costuras do corpo devem ser feitas em máquina overloque. A bainha do corpo deve ter 2,0 cm de largura feita com máquina galoneira. Com gola tipo pólo na cor azul royal, com peitilho contendo 02 botões na cor transparente, com punhos confeccionados em Ribana de composição 62% Poliéster, 35,60% Viscose e 2,40% Elastano, (tolerância de +/- 3%), com gramatura de 240g/m <sup>2</sup> , (tolerância de +/- 5%), com 12mm de largura, na cor azul royal. Com pintura em silkscreen, logomarca brasão da escola inserida no lado esquerdo altura do peito, identificação AI MCPM inserida no lado direito altura do peito. Bandeira da Bahia na manga lado direito, e brasão do Município na manga lado esquerdo. Arte a ser fornecida pela contratante. Na parte interna da peça, deverá ser costurada uma etiqueta resinada, na cor branca, com os caracteres tipográficos dos indicativos, na cor preta, devendo ser uniformes e informar a razão social, CNPJ, composição do tecido, símbolos / instruções de lavagem e tamanho. As etiquetas devem cumprir as obrigações descritas no Regulamento Técnico Mercosul sobre Etiquetagem de Produtos Têxteis, determinadas pela Resolução Nº 02 do CONMETRO, de 6 de maio de 2008. O produto deve estar limpo e íntegro, isento de qualquer defeito que comprometa sua apresentação. Todas as peças deverão ser embaladas em sacos plásticos transparentes. Apresentar laudo técnico conforme tabela abaixo. Tamanho P		
20	UND	268	<b>CAMISA GOLA POLO FEMININA ( OBRIGATÓRIO PARA OS DISCENTES )</b> - Camisa Escola Militar manga curta, confeccionada em malha de composição CO/PES/CV - 48% Algodão, 34% Poliéster e 18% Viscose, (tolerância de +/- 3%), com gramatura de 160g/m <sup>2</sup> , (tolerância de +/- 5%), na cor branca. As costuras do corpo devem ser feitas em máquina overloque. A bainha do corpo deve ter 2,0 cm de largura feita com máquina galoneira. Com gola tipo pólo na cor azul royal, com peitilho contendo 02 botões na cor transparente, com punhos confeccionados em Ribana de composição 62% Poliéster, 35,60% Viscose e 2,40% Elastano, (tolerância de +/- 3%), com gramatura de 240g/m <sup>2</sup> , (tolerância de +/- 5%), com 12mm de largura, na cor azul royal. Com pintura em silkscreen, logomarca brasão da escola inserida no lado esquerdo altura do peito, identificação AI MCPM inserida no lado direito altura do peito. Bandeira da Bahia na manga lado direito, e brasão do Município na manga lado esquerdo. Arte a ser fornecida pela contratante. Na parte interna da peça, deverá ser costurada uma etiqueta resinada, na cor branca, com os caracteres tipográficos dos indicativos, na cor preta, devendo ser uniformes e informar a razão social, CNPJ, composição do tecido, símbolos / instruções de lavagem e tamanho. As etiquetas devem cumprir as obrigações descritas no Regulamento Técnico Mercosul sobre Etiquetagem de Produtos Têxteis, determinadas pela Resolução Nº 02 do CONMETRO, de 6 de		



Estado da Bahia

## Prefeitura Municipal de Serra do Ramalho

CNPJ Nº: 16.417.784/0001-98

Rua Acre, s/n Centro, Serra do Ramalho

CEP – 47.630-000 - PABX – (77)3620-1198

PREFEITURA MUNICIPAL DE



**SERRA DO RAMALHO**  
TRANSPARÊNCIA E PARTICIPAÇÃO POPULAR

			maio de 2008. O produto deve estar limpo e íntegro, isento de qualquer defeito que comprometa sua apresentação. Todas as peças deverão ser embaladas em sacos plásticos transparentes. Apresentar laudo técnico conforme tabela abaixo. <b>Tamanho M</b>		
21	UND	17	<b>CAMISA GOLA POLO FEMININA ( OBRIGATÓRIO PARA OS DISCENTES )</b> - Camisa Escola Militar manga curta, confeccionada em malha de composição CO/PES/CV - 48% Algodão, 34% Poliéster e 18% Viscose, (tolerância de +/- 3%), com gramatura de 160g/m <sup>2</sup> , (tolerância de +/- 5%), na cor branca. As costuras do corpo devem ser feitas em máquina overloque. A bainha do corpo deve ter 2,0 cm de largura feita com máquina galoneira. Com gola tipo pólo na cor azul royal, com peitilho contendo 02 botões na cor transparente, com punhos confeccionados em Ribana de composição 62% Poliéster, 35,60% Viscose e 2,40% Elastano, (tolerância de +/- 3%), com gramatura de 240g/m <sup>2</sup> , (tolerância de +/- 5%), com 12mm de largura, na cor azul royal. Com pintura em silkscreen, logomarca brasão da escola inserida no lado esquerdo altura do peito, identificação AI MCPM inserida no lado direito altura do peito. Bandeira da Bahia na manga lado direito, e brasão do Município na manga lado esquerdo. Arte a ser fornecida pela contratante. Na parte interna da peça, deverá ser costurada uma etiqueta resinada, na cor branca, com os caracteres tipográficos dos indicativos, na cor preta, devendo ser uniformes e informar a razão social, CNPJ, composição do tecido, símbolos / instruções de lavagem e tamanho. As etiquetas devem cumprir as obrigações descritas no Regulamento Técnico Mercosul sobre Etiquetagem de Produtos Têxteis, determinadas pela Resolução Nº 02 do CONMETRO, de 6 de maio de 2008. O produto deve estar limpo e íntegro, isento de qualquer defeito que comprometa sua apresentação. Todas as peças deverão ser embaladas em sacos plásticos transparentes. Apresentar laudo técnico conforme tabela abaixo. <b>Tamanho G</b>		
22	UND	04	<b>SAIA/CALÇA EM TECIDO BRIM PARA ALUNAS ADVENTISTAS:</b> Saia Escola Militar, altura da perna, confeccionada em tecido Brim de composição 100% Algodão, com gramatura de 310gr/m <sup>2</sup> (tolerância de +/- 5%), na cor azul ferrete, Pantone 281. Com dois bolsos retos nas laterais, com passantes disposto na frente, nos lados e atrás para receber o cinto. Fechamento por meio de fecho metálico e zíper embutido. Parte de trás com dois bolsos embutidos. Bainha simples. Na parte interna da peça, deverá ser costurada uma etiqueta resinada, na cor branca, com os caracteres tipográficos dos indicativos, na cor preta, devendo ser uniformes e informar a razão social, CNPJ, composição do tecido, símbolos / instruções de lavagem e tamanho. As etiquetas devem cumprir as obrigações descritas no Regulamento Técnico Mercosul sobre Etiquetagem de Produtos Têxteis, determinadas pela Resolução Nº 02 do CONMETRO, de 6 de maio de 2008. O produto deve estar limpo e íntegro, isento de qualquer defeito que comprometa sua apresentação. Todas as peças deverão ser embaladas em sacos plásticos transparentes. Apresentar laudo técnico conforme tabela abaixo. <b>Tamanho 30</b>		
23	UND	08	<b>SAIA/CALÇA EM TECIDO BRIM PARA ALUNAS ADVENTISTAS:</b> Saia Escola Militar, altura da perna, confeccionada em tecido Brim de composição 100% Algodão, com gramatura de 310gr/m <sup>2</sup> (tolerância de +/- 5%), na cor azul ferrete, Pantone 281. Com dois bolsos retos nas laterais, com passantes disposto na frente, nos lados e atrás para receber o cinto. Fechamento por meio de fecho metálico e zíper embutido. Parte de trás com dois bolsos embutidos. Bainha simples. Na parte interna da peça, deverá ser costurada uma etiqueta resinada, na cor branca, com os caracteres tipográficos dos indicativos, na cor preta, devendo ser uniformes e informar a razão social, CNPJ, composição do tecido, símbolos / instruções de lavagem e tamanho. As etiquetas devem cumprir as obrigações descritas no Regulamento Técnico Mercosul sobre Etiquetagem de Produtos Têxteis, determinadas pela Resolução Nº 02 do CONMETRO, de 6 de maio de 2008. O produto deve estar limpo e íntegro, isento de qualquer defeito que comprometa sua apresentação. Todas as peças deverão ser embaladas em sacos plásticos transparentes. Apresentar laudo técnico conforme tabela abaixo. <b>Tamanhos 32</b>		
24	UND	44	<b>SAIA/CALÇA EM TECIDO BRIM PARA ALUNAS ADVENTISTAS:</b> Saia Escola Militar, altura da perna, confeccionada em tecido Brim de composição 100% Algodão, com gramatura de 310gr/m <sup>2</sup> (tolerância de +/- 5%), na cor azul ferrete, Pantone 281. Com dois bolsos retos nas laterais, com passantes disposto na frente, nos lados e atrás para receber o cinto. Fechamento por meio de fecho metálico e zíper embutido. Parte de trás com dois bolsos embutidos. Bainha		



Estado da Bahia

## Prefeitura Municipal de Serra do Ramalho

CNPJ Nº: 16.417.784/0001-98

Rua Acre, s/n Centro, Serra do Ramalho

CEP – 47.630-000 - PABX – (77)3620-1198

PREFEITURA MUNICIPAL DE



**SERRA DO RAMALHO**  
TRANSPARÊNCIA E PARTICIPAÇÃO POPULAR

			<p>simples. Na parte interna da peça, deverá ser costurada uma etiqueta resinada, na cor branca, com os caracteres tipográficos dos indicativos, na cor preta, devendo ser uniformes e informar a razão social, CNPJ, composição do tecido, símbolos / instruções de lavagem e tamanho. As etiquetas devem cumprir as obrigações descritas no Regulamento Técnico Mercosul sobre Etiquetagem de Produtos Têxteis, determinadas pela Resolução Nº 02 do CONMETRO, de 6 de maio de 2008. O produto deve estar limpo e íntegro, isento de qualquer defeito que comprometa sua apresentação. Todas as peças deverão ser embaladas em sacos plásticos transparentes. Apresentar laudo técnico conforme tabela abaixo.</p> <p><b>Tamanhos 34</b></p>		
25	UND	151	<p><b>SAIA/CALÇA EM TECIDO BRIM PARA ALUNAS ADVENTISTAS:</b> Saia Escola Militar, altura da perna, confeccionada em tecido Brim de composição 100% Algodão, com gramatura de 310gr/m<sup>2</sup> (tolerância de +/- 5%), na cor azul ferrete, Pantone 281. Com dois bolsos retos nas laterais, com passantes disposto na frente, nos lados e atrás para receber o cinto. Fechamento por meio de fecho metálico e zíper embutido. Parte de trás com dois bolsos embutidos. Bainha simples. Na parte interna da peça, deverá ser costurada uma etiqueta resinada, na cor branca, com os caracteres tipográficos dos indicativos, na cor preta, devendo ser uniformes e informar a razão social, CNPJ, composição do tecido, símbolos / instruções de lavagem e tamanho. As etiquetas devem cumprir as obrigações descritas no Regulamento Técnico Mercosul sobre Etiquetagem de Produtos Têxteis, determinadas pela Resolução Nº 02 do CONMETRO, de 6 de maio de 2008. O produto deve estar limpo e íntegro, isento de qualquer defeito que comprometa sua apresentação. Todas as peças deverão ser embaladas em sacos plásticos transparentes. Apresentar laudo técnico conforme tabela abaixo.</p> <p><b>Tamanhos 36</b></p>		
26	UND	122	<p><b>SAIA/CALÇA EM TECIDO BRIM PARA ALUNAS ADVENTISTAS:</b> Saia Escola Militar, altura da perna, confeccionada em tecido Brim de composição 100% Algodão, com gramatura de 310gr/m<sup>2</sup> (tolerância de +/- 5%), na cor azul ferrete, Pantone 281. Com dois bolsos retos nas laterais, com passantes disposto na frente, nos lados e atrás para receber o cinto. Fechamento por meio de fecho metálico e zíper embutido. Parte de trás com dois bolsos embutidos. Bainha simples. Na parte interna da peça, deverá ser costurada uma etiqueta resinada, na cor branca, com os caracteres tipográficos dos indicativos, na cor preta, devendo ser uniformes e informar a razão social, CNPJ, composição do tecido, símbolos / instruções de lavagem e tamanho. As etiquetas devem cumprir as obrigações descritas no Regulamento Técnico Mercosul sobre Etiquetagem de Produtos Têxteis, determinadas pela Resolução Nº 02 do CONMETRO, de 6 de maio de 2008. O produto deve estar limpo e íntegro, isento de qualquer defeito que comprometa sua apresentação. Todas as peças deverão ser embaladas em sacos plásticos transparentes. Apresentar laudo técnico conforme tabela abaixo.</p> <p><b>Tamanhos 38</b></p>		
27	UND	71	<p><b>SAIA/CALÇA EM TECIDO BRIM PARA ALUNAS ADVENTISTAS:</b> Saia Escola Militar, altura da perna, confeccionada em tecido Brim de composição 100% Algodão, com gramatura de 310gr/m<sup>2</sup> (tolerância de +/- 5%), na cor azul ferrete, Pantone 281. Com dois bolsos retos nas laterais, com passantes disposto na frente, nos lados e atrás para receber o cinto. Fechamento por meio de fecho metálico e zíper embutido. Parte de trás com dois bolsos embutidos. Bainha simples. Na parte interna da peça, deverá ser costurada uma etiqueta resinada, na cor branca, com os caracteres tipográficos dos indicativos, na cor preta, devendo ser uniformes e informar a razão social, CNPJ, composição do tecido, símbolos / instruções de lavagem e tamanho. As etiquetas devem cumprir as obrigações descritas no Regulamento Técnico Mercosul sobre Etiquetagem de Produtos Têxteis, determinadas pela Resolução Nº 02 do CONMETRO, de 6 de maio de 2008. O produto deve estar limpo e íntegro, isento de qualquer defeito que comprometa sua apresentação. Todas as peças deverão ser embaladas em sacos plásticos transparentes. Apresentar laudo técnico conforme tabela abaixo.</p> <p><b>Tamanhos 40</b></p>		
28	UND	14	<p><b>SAIA/CALÇA EM TECIDO BRIM PARA ALUNAS ADVENTISTAS:</b> Saia Escola Militar, altura da perna, confeccionada em tecido Brim de composição 100% Algodão, com gramatura de 310gr/m<sup>2</sup> (tolerância de +/- 5%), na cor azul ferrete, Pantone 281. Com dois bolsos retos nas laterais, com passantes disposto na frente, nos lados e atrás para receber o cinto. Fechamento por meio de fecho metálico e zíper embutido. Parte de trás com dois bolsos embutidos. Bainha simples. Na parte interna da peça, deverá ser costurada uma etiqueta resinada, na cor branca, com os caracteres tipográficos dos indicativos, na cor preta, devendo</p>		



Estado da Bahia

**Prefeitura Municipal de Serra do Ramalho**

CNPJ Nº: 16.417.784/0001-98

Rua Acre, s/n Centro, Serra do Ramalho

CEP – 47.630-000 - PABX – (77)3620-1198

PREFEITURA MUNICIPAL DE

**SERRA DO RAMALHO**

TRANSPARÊNCIA E PARTICIPAÇÃO POPULAR

			ser uniformes e informar a razão social, CNPJ, composição do tecido, símbolos / instruções de lavagem e tamanho. As etiquetas devem cumprir as obrigações descritas no Regulamento Técnico Mercosul sobre Etiquetagem de Produtos Têxteis, determinadas pela Resolução Nº 02 do CONMETRO, de 6 de maio de 2008. O produto deve estar limpo e íntegro, isento de qualquer defeito que comprometa sua apresentação. Todas as peças deverão ser embaladas em sacos plásticos transparentes. Apresentar laudo técnico conforme tabela abaixo. <b>Tamanhos 42</b>		
29	UND	09	<b>SAIA/CALÇA EM TECIDO BRIM PARA ALUNAS ADVENTISTAS:</b> Saia Escola Militar, altura da perna, confeccionada em tecido Brim de composição 100% Algodão, com gramatura de 310gr/m <sup>2</sup> (tolerância de +/- 5%), na cor azul ferrete, Pantone 281. Com dois bolsos retos nas laterais, com passantes disposto na frente, nos lados e atrás para receber o cinto. Fechamento por meio de fecho metálico e zíper embutido. Parte de trás com dois bolsos embutidos. Bainha simples. Na parte interna da peça, deverá ser costurada uma etiqueta resinada, na cor branca, com os caracteres tipográficos dos indicativos, na cor preta, devendo ser uniformes e informar a razão social, CNPJ, composição do tecido, símbolos / instruções de lavagem e tamanho. As etiquetas devem cumprir as obrigações descritas no Regulamento Técnico Mercosul sobre Etiquetagem de Produtos Têxteis, determinadas pela Resolução Nº 02 do CONMETRO, de 6 de maio de 2008. O produto deve estar limpo e íntegro, isento de qualquer defeito que comprometa sua apresentação. Todas as peças deverão ser embaladas em sacos plásticos transparentes. Apresentar laudo técnico conforme tabela abaixo. <b>Tamanhos 44</b>		
30	UND	02	<b>SAIA/CALÇA EM TECIDO BRIM PARA ALUNAS ADVENTISTAS:</b> Saia Escola Militar, altura da perna, confeccionada em tecido Brim de composição 100% Algodão, com gramatura de 310gr/m <sup>2</sup> (tolerância de +/- 5%), na cor azul ferrete, Pantone 281. Com dois bolsos retos nas laterais, com passantes disposto na frente, nos lados e atrás para receber o cinto. Fechamento por meio de fecho metálico e zíper embutido. Parte de trás com dois bolsos embutidos. Bainha simples. Na parte interna da peça, deverá ser costurada uma etiqueta resinada, na cor branca, com os caracteres tipográficos dos indicativos, na cor preta, devendo ser uniformes e informar a razão social, CNPJ, composição do tecido, símbolos / instruções de lavagem e tamanho. As etiquetas devem cumprir as obrigações descritas no Regulamento Técnico Mercosul sobre Etiquetagem de Produtos Têxteis, determinadas pela Resolução Nº 02 do CONMETRO, de 6 de maio de 2008. O produto deve estar limpo e íntegro, isento de qualquer defeito que comprometa sua apresentação. Todas as peças deverão ser embaladas em sacos plásticos transparentes. Apresentar laudo técnico conforme tabela abaixo. <b>Tamanhos 46</b>		
31	UND	02	<b>CALÇA AZUL MARINHO EM TECIDO BRIM – GESTOR -</b> Calça Escola Militar, confeccionada em tecido Brim de composição 100% Algodão, com gramatura de 310gr/m <sup>2</sup> (tolerância de +/- 5%), na azul Ferrete, Pantone 281. Com dois bolsos retos nas laterais, com passantes disposto na frente, nos lados e atrás para receber o cinto. Fechamento por meio de fecho metálico e zíper embutido. Parte de trás com dois bolsos embutidos. Bainha simples. Na parte interna da peça, deverá ser costurada uma etiqueta resinada, na cor branca, com os caracteres tipográficos dos indicativos, na cor preta, devendo ser uniformes e informar a razão social, CNPJ, composição do tecido, símbolos / instruções de lavagem e tamanho. As etiquetas devem cumprir as obrigações descritas no Regulamento Técnico Mercosul sobre Etiquetagem de Produtos Têxteis, determinadas pela Resolução Nº 02 do CONMETRO, de 6 de maio de 2008. O produto deve estar limpo e íntegro, isento de qualquer defeito que comprometa sua apresentação. Todas as peças deverão ser embaladas em sacos plásticos transparentes. Apresentar laudo técnico conforme tabela abaixo. <b>Tamanho 38</b>		
32	UND	01	<b>CALÇA AZUL MARINHO EM TECIDO BRIM – GESTOR -</b> Calça Escola Militar, confeccionada em tecido Brim de composição 100% Algodão, com gramatura de 310gr/m <sup>2</sup> (tolerância de +/- 5%), na azul Ferrete, Pantone 281. Com dois bolsos retos nas laterais, com passantes disposto na frente, nos lados e atrás para receber o cinto. Fechamento por meio de fecho metálico e zíper embutido. Parte de trás com dois bolsos embutidos. Bainha simples. Na parte interna da peça, deverá ser costurada uma etiqueta resinada, na cor branca, com os caracteres tipográficos dos indicativos, na cor preta, devendo ser uniformes e informar a razão social, CNPJ, composição do tecido, símbolos / instruções de lavagem e tamanho. As etiquetas devem cumprir as obrigações descritas no Regulamento Técnico Mercosul sobre Etiquetagem de Produtos Têxteis, determinadas pela Resolução Nº 02 do CONMETRO, de 6 de maio de 2008. O produto deve estar limpo e		



Estado da Bahia

## Prefeitura Municipal de Serra do Ramalho

CNPJ Nº: 16.417.784/0001-98

Rua Acre, s/n Centro, Serra do Ramalho

CEP – 47.630-000 - PABX – (77)3620-1198

PREFEITURA MUNICIPAL DE



**SERRA DO RAMALHO**  
TRANSPARÊNCIA E PARTICIPAÇÃO POPULAR

			Íntegro, isento de qualquer defeito que comprometa sua apresentação. Todas as peças deverão ser embaladas em sacos plásticos transparentes. Apresentar laudo técnico conforme tabela abaixo. <b>Tamanho 40</b>		
33	UND	02	<b>CALÇA AZUL MARINHO EM TECIDO BRIM – GESTOR</b> - Calça Escola Militar, confeccionada em tecido Brim de composição 100% Algodão, com gramatura de 310gr/m <sup>2</sup> (tolerância de +/- 5%), na azul Ferrete, Pantone 281. Com dois bolsos retos nas laterais, com passantes disposto na frente, nos lados e atrás para receber o cinto. Fechamento por meio de fecho metálico e zíper embutido. Parte de trás com dois bolsos embutidos. Bainha simples. Na parte interna da peça, deverá ser costurada uma etiqueta resinada, na cor branca, com os caracteres tipográficos dos indicativos, na cor preta, devendo ser uniformes e informar a razão social, CNPJ, composição do tecido, símbolos / instruções de lavagem e tamanho. As etiquetas devem cumprir as obrigações descritas no Regulamento Técnico Mercosul sobre Etiquetagem de Produtos Têxteis, determinadas pela Resolução Nº 02 do CONMETRO, de 6 de maio de 2008. O produto deve estar limpo e íntegro, isento de qualquer defeito que comprometa sua apresentação. Todas as peças deverão ser embaladas em sacos plásticos transparentes. Apresentar laudo técnico conforme tabela abaixo. <b>Tamanho 42</b>		
34	UND	02	<b>CALÇA AZUL MARINHO EM TECIDO BRIM – GESTOR</b> - Calça Escola Militar, confeccionada em tecido Brim de composição 100% Algodão, com gramatura de 310gr/m <sup>2</sup> (tolerância de +/- 5%), na azul Ferrete, Pantone 281. Com dois bolsos retos nas laterais, com passantes disposto na frente, nos lados e atrás para receber o cinto. Fechamento por meio de fecho metálico e zíper embutido. Parte de trás com dois bolsos embutidos. Bainha simples. Na parte interna da peça, deverá ser costurada uma etiqueta resinada, na cor branca, com os caracteres tipográficos dos indicativos, na cor preta, devendo ser uniformes e informar a razão social, CNPJ, composição do tecido, símbolos / instruções de lavagem e tamanho. As etiquetas devem cumprir as obrigações descritas no Regulamento Técnico Mercosul sobre Etiquetagem de Produtos Têxteis, determinadas pela Resolução Nº 02 do CONMETRO, de 6 de maio de 2008. O produto deve estar limpo e íntegro, isento de qualquer defeito que comprometa sua apresentação. Todas as peças deverão ser embaladas em sacos plásticos transparentes. Apresentar laudo técnico conforme tabela abaixo. <b>Tamanho 44</b>		
35	UND	03	<b>CALÇA AZUL MARINHO EM TECIDO BRIM – GESTOR</b> - Calça Escola Militar, confeccionada em tecido Brim de composição 100% Algodão, com gramatura de 310gr/m <sup>2</sup> (tolerância de +/- 5%), na azul Ferrete, Pantone 281. Com dois bolsos retos nas laterais, com passantes disposto na frente, nos lados e atrás para receber o cinto. Fechamento por meio de fecho metálico e zíper embutido. Parte de trás com dois bolsos embutidos. Bainha simples. Na parte interna da peça, deverá ser costurada uma etiqueta resinada, na cor branca, com os caracteres tipográficos dos indicativos, na cor preta, devendo ser uniformes e informar a razão social, CNPJ, composição do tecido, símbolos / instruções de lavagem e tamanho. As etiquetas devem cumprir as obrigações descritas no Regulamento Técnico Mercosul sobre Etiquetagem de Produtos Têxteis, determinadas pela Resolução Nº 02 do CONMETRO, de 6 de maio de 2008. O produto deve estar limpo e íntegro, isento de qualquer defeito que comprometa sua apresentação. Todas as peças deverão ser embaladas em sacos plásticos transparentes. Apresentar laudo técnico conforme tabela abaixo. <b>Tamanho 46</b>		
36	UND	01	<b>CALÇA AZUL MARINHO EM TECIDO BRIM – GESTOR</b> - Calça Escola Militar, confeccionada em tecido Brim de composição 100% Algodão, com gramatura de 310gr/m <sup>2</sup> (tolerância de +/- 5%), na azul Ferrete, Pantone 281. Com dois bolsos retos nas laterais, com passantes disposto na frente, nos lados e atrás para receber o cinto. Fechamento por meio de fecho metálico e zíper embutido. Parte de trás com dois bolsos embutidos. Bainha simples. Na parte interna da peça, deverá ser costurada uma etiqueta resinada, na cor branca, com os caracteres tipográficos dos indicativos, na cor preta, devendo ser uniformes e informar a razão social, CNPJ, composição do tecido, símbolos / instruções de lavagem e tamanho. As etiquetas devem cumprir as obrigações descritas no Regulamento Técnico Mercosul sobre Etiquetagem de Produtos Têxteis, determinadas pela Resolução Nº 02 do CONMETRO, de 6 de maio de 2008. O produto deve estar limpo e íntegro, isento de qualquer defeito que comprometa sua apresentação. Todas as peças deverão ser embaladas em sacos plásticos transparentes. Apresentar laudo técnico conforme tabela abaixo. <b>Tamanho 48</b>		



Estado da Bahia

**Prefeitura Municipal de Serra do Ramalho**

CNPJ Nº: 16.417.784/0001-98

Rua Acre, s/n Centro, Serra do Ramalho

CEP – 47.630-000 - PABX – (77)3620-1198

PREFEITURA MUNICIPAL DE

**SERRA DO RAMALHO**  
TRANSPARÊNCIA E PARTICIPAÇÃO POPULAR

37	UND	01	<b>CALÇA AZUL MARINHO EM TECIDO BRIM FEMININA – GESTOR</b> - Calça Escola Militar, confeccionada em tecido Brim de composição 100% Algodão, com gramatura de 310gr/m <sup>2</sup> (tolerância de +/- 5%), na azul Ferrete, Pantone 281. Com dois bolsos retos nas laterais, com passantes disposto na frente, nos lados e atrás para receber o cinto. Fechamento por meio de fecho metálico e zíper embutido. Parte de trás com dois bolsos embutidos. Bainha simples. Na parte interna da peça, deverá ser costurada uma etiqueta resinada, na cor branca, com os caracteres tipográficos dos indicativos, na cor preta, devendo ser uniformes e informar a razão social, CNPJ, composição do tecido, símbolos / instruções de lavagem e tamanho. As etiquetas devem cumprir as obrigações descritas no Regulamento Técnico Mercosul sobre Etiquetagem de Produtos Têxteis, determinadas pela Resolução Nº 02 do CONMETRO, de 6 de maio de 2008. O produto deve estar limpo e íntegro, isento de qualquer defeito que comprometa sua apresentação. Todas as peças deverão ser embaladas em sacos plásticos transparentes. Apresentar laudo técnico conforme tabela abaixo. <b>Tamanho 40</b>		
38	UND	01	<b>CAMISA GOLA POLO FEMININA ( DISCIPLINADOR )</b> - Camisa Escola Militar manga curta, confeccionada em malha de composição CO/PES/CV - 48% Algodão, 34% Poliéster e 18% Viscose, (tolerância de +/- 3%), com gramatura de 160g/m <sup>2</sup> , (tolerância de +/- 5%), na cor marron café. As costuras do corpo devem ser feitas em máquina overloque. A bainha do corpo deve ter 2,0 cm de largura feita com máquina galoneira. Com gola tipo pólo na cor azul royal, com peitilho contendo 02 botões na cor transparente, com punhos confeccionados em Ribana de composição 62% Poliéster, 35,60% Viscose e 2,40% Elastano, (tolerância de +/- 3%), com gramatura de 240g/m <sup>2</sup> , (tolerância de +/- 5%), com 12mm de largura, na cor azul royal. Com pintura em silkscreen, logomarca brasão da escola inserida no lado esquerdo altura do peito, identificação DISCIPLINADOR inserida no lado direito altura do peito. Bandeira da Bahia na manga lado direito, e brasão do Município na manga lado esquerdo. Arte a ser fornecida pela contratante. Na parte interna da peça, deverá ser costurada uma etiqueta resinada, na cor branca, com os caracteres tipográficos dos indicativos, na cor preta, devendo ser uniformes e informar a razão social, CNPJ, composição do tecido, símbolos / instruções de lavagem e tamanho. As etiquetas devem cumprir as obrigações descritas no Regulamento Técnico Mercosul sobre Etiquetagem de Produtos Têxteis, determinadas pela Resolução Nº 02 do CONMETRO, de 6 de maio de 2008. O produto deve estar limpo e íntegro, isento de qualquer defeito que comprometa sua apresentação. Todas as peças deverão ser embaladas em sacos plásticos transparentes. Apresentar laudo técnico conforme tabela abaixo. Tamanho P		
39	UND	01	<b>CAMISA GOLA POLO MASCULINA ( DISCIPLINADOR )</b> - Camisa Escola Militar manga curta, confeccionada em malha de composição CO/PES/CV - 48% Algodão, 34% Poliéster e 18% Viscose, (tolerância de +/- 3%), com gramatura de 160g/m <sup>2</sup> , (tolerância de +/- 5%), na cor marron café. As costuras do corpo devem ser feitas em máquina overloque. A bainha do corpo deve ter 2,0 cm de largura feita com máquina galoneira. Com gola tipo pólo na cor azul royal, com peitilho contendo 02 botões na cor transparente, com punhos confeccionados em Ribana de composição 62% Poliéster, 35,60% Viscose e 2,40% Elastano, (tolerância de +/- 3%), com gramatura de 240g/m <sup>2</sup> , (tolerância de +/- 5%), com 12mm de largura, na cor azul royal. Com pintura em silkscreen, logomarca brasão da escola inserida no lado esquerdo altura do peito, identificação DISCIPLINADOR inserida no lado direito altura do peito. Bandeira da Bahia na manga lado direito, e brasão do Município na manga lado esquerdo. Arte a ser fornecida pela contratante. Na parte interna da peça, deverá ser costurada uma etiqueta resinada, na cor branca, com os caracteres tipográficos dos indicativos, na cor preta, devendo ser uniformes e informar a razão social, CNPJ, composição do tecido, símbolos / instruções de lavagem e tamanho. As etiquetas devem cumprir as obrigações descritas no Regulamento Técnico Mercosul sobre Etiquetagem de Produtos Têxteis, determinadas pela Resolução Nº 02 do CONMETRO, de 6 de maio de 2008. O produto deve estar limpo e íntegro, isento de qualquer defeito que comprometa sua apresentação. Todas as peças deverão ser embaladas em sacos plásticos transparentes. Apresentar laudo técnico conforme tabela abaixo. Tamanho P		



Estado da Bahia

## Prefeitura Municipal de Serra do Ramalho

CNPJ Nº: 16.417.784/0001-98

Rua Acre, s/n Centro, Serra do Ramalho

CEP – 47.630-000 - PABX – (77)3620-1198

PREFEITURA MUNICIPAL DE



**SERRA DO RAMALHO**  
TRANSPARÊNCIA E PARTICIPAÇÃO POPULAR

40	UND	03	<p><b>CAMISA GOLA POLO MASCULINA ( DISCIPLINADOR )</b> - Camisa Escola Militar manga curta, confeccionada em malha de composição CO/PES/CV - 48% Algodão, 34% Poliéster e 18% Viscose, (tolerância de +/- 3%), com gramatura de 160g/m<sup>2</sup>, (tolerância de +/- 5%), na cor marron café. As costuras do corpo devem ser feitas em máquina overloque. A bainha do corpo deve ter 2,0 cm de largura feita com máquina galoneira. Com gola tipo pólo na cor azul royal, com peitilho contendo 02 botões na cor transparente, com punhos confeccionados em Ribana de composição 62% Poliéster, 35,60% Viscose e 2,40% Elastano, (tolerância de +/- 3%), com gramatura de 240g/m<sup>2</sup>, (tolerância de +/- 5%), com 12mm de largura, na cor azul royal. Com pintura em silkscreen, logomarca brasão da escola inserida no lado esquerdo altura do peito, identificação DISCIPLINADOR inserida no lado direito altura do peito. Bandeira da Bahia na manga lado direito, e brasão do Município na manga lado esquerdo. Arte a ser fornecida pela contratante. Na parte interna da peça, deverá ser costurada uma etiqueta resinada, na cor branca, com os caracteres tipográficos dos indicativos, na cor preta, devendo ser uniformes e informar a razão social, CNPJ, composição do tecido, símbolos / instruções de lavagem e tamanho. As etiquetas devem cumprir as obrigações descritas no Regulamento Técnico Mercosul sobre Etiquetagem de Produtos Têxteis, determinadas pela Resolução Nº 02 do CONMETRO, de 6 de maio de 2008. O produto deve estar limpo e íntegro, isento de qualquer defeito que comprometa sua apresentação. Todas as peças deverão ser embaladas em sacos plásticos transparentes. Apresentar laudo técnico conforme tabela abaixo. Tamanho M</p>		
41	UND	06	<p><b>CAMISA GOLA POLO MASCULINA ( DISCIPLINADOR )</b> - Camisa Escola Militar manga curta, confeccionada em malha de composição CO/PES/CV - 48% Algodão, 34% Poliéster e 18% Viscose, (tolerância de +/- 3%), com gramatura de 160g/m<sup>2</sup>, (tolerância de +/- 5%), na cor marron café. As costuras do corpo devem ser feitas em máquina overloque. A bainha do corpo deve ter 2,0 cm de largura feita com máquina galoneira. Com gola tipo pólo na cor azul royal, com peitilho contendo 02 botões na cor transparente, com punhos confeccionados em Ribana de composição 62% Poliéster, 35,60% Viscose e 2,40% Elastano, (tolerância de +/- 3%), com gramatura de 240g/m<sup>2</sup>, (tolerância de +/- 5%), com 12mm de largura, na cor azul royal. Com pintura em silkscreen, logomarca brasão da escola inserida no lado esquerdo altura do peito, identificação DISCIPLINADOR inserida no lado direito altura do peito. Bandeira da Bahia na manga lado direito, e brasão do Município na manga lado esquerdo. Arte a ser fornecida pela contratante. Na parte interna da peça, deverá ser costurada uma etiqueta resinada, na cor branca, com os caracteres tipográficos dos indicativos, na cor preta, devendo ser uniformes e informar a razão social, CNPJ, composição do tecido, símbolos / instruções de lavagem e tamanho. As etiquetas devem cumprir as obrigações descritas no Regulamento Técnico Mercosul sobre Etiquetagem de Produtos Têxteis, determinadas pela Resolução Nº 02 do CONMETRO, de 6 de maio de 2008. O produto deve estar limpo e íntegro, isento de qualquer defeito que comprometa sua apresentação. Todas as peças deverão ser embaladas em sacos plásticos transparentes. Apresentar laudo técnico conforme tabela abaixo. Tamanho G</p>		
42	UND	01	<p><b>CAMISA GOLA POLO MASCULINA ( DISCIPLINADOR )</b> - Camisa Escola Militar manga curta, confeccionada em malha de composição CO/PES/CV - 48% Algodão, 34% Poliéster e 18% Viscose, (tolerância de +/- 3%), com gramatura de 160g/m<sup>2</sup>, (tolerância de +/- 5%), na cor marron café. As costuras do corpo devem ser feitas em máquina overloque. A bainha do corpo deve ter 2,0 cm de largura feita com máquina galoneira. Com gola tipo pólo na cor azul royal, com peitilho contendo 02 botões na cor transparente, com punhos confeccionados em Ribana de composição 62% Poliéster, 35,60% Viscose e 2,40% Elastano, (tolerância de +/- 3%), com gramatura de 240g/m<sup>2</sup>, (tolerância de +/- 5%), com 12mm de largura, na cor azul royal. Com pintura em silkscreen, logomarca brasão da escola inserida no lado esquerdo altura do peito, identificação DISCIPLINADOR inserida no lado direito altura do peito. Bandeira da Bahia na manga lado direito, e brasão do Município na manga lado esquerdo. Arte a ser fornecida pela contratante. Na parte interna da peça, deverá ser costurada uma etiqueta resinada, na cor branca, com os caracteres tipográficos dos indicativos, na cor preta, devendo ser uniformes e informar a razão social, CNPJ, composição do tecido, símbolos / instruções de lavagem e tamanho. As etiquetas devem cumprir as obrigações descritas no Regulamento Técnico Mercosul sobre Etiquetagem de Produtos Têxteis, determinadas pela Resolução Nº 02 do CONMETRO, de 6 de maio de 2008. O produto deve estar limpo e íntegro, isento de qualquer defeito que comprometa sua apresentação. Todas as peças deverão ser embaladas em sacos plásticos transparentes. Apresentar laudo técnico conforme tabela abaixo. Tamanho GG</p>		



Estado da Bahia

## Prefeitura Municipal de Serra do Ramalho

CNPJ Nº: 16.417.784/0001-98

Rua Acre, s/n Centro, Serra do Ramalho

CEP – 47.630-000 - PABX – (77)3620-1198

PREFEITURA MUNICIPAL DE



**SERRA DO RAMALHO**

TRANSPARÊNCIA E PARTICIPAÇÃO POPULAR

43	UND	12	GORRO DE PALA - PADRÃO MARCIAL - MARROM CAFÉ EM BRIM PESADO C/BRASÃO DA ESCOLA TAM. 55 - GORRO DE PALA - PADRÃO MARCIAL - MARROM CAFÉ EM BRIM PESADO C/BRASÃO DA ESCOLA TAM. 55		
44	UND	785	GORRO DE PALA - PADRÃO MARCIAL - AZUL -PANTONI 281 AZUL FERRETI EM BRIM PESADO C/BRASÃO DA ESCOLA TAM. 55 - GORRO DE PALA - PADRÃO MARCIAL - AZUL -PANTONI 281 AZUL FERRETI EM BRIM PESADO C/BRASÃO DA ESCOLA TAM. 55		
VALOR TOTAL					

### ILUSTRAÇÃO DO FARDAMENTO

UND	ITENS	ILUSTRAÇÃO
1	<b>Uniforme Definitivo, Uso Diário(Masculino)</b> Camisa Gola Polo; Calça Azul Marinho Em Tecido Brim; Cinto Em Nylon; Gorro De Pala; Calçado (Tênis); Meias;	 <small>Fonte: Autores</small>
2	<b>Uniforme Definitivo, Uso Diário - Feminino</b> Camisa Gola Polo (Obrigatório Para Os Discentes); <b>Saia/Calça Em Tecido Brim, na altura do joelho;</b> <b>Saia/Calça Em Tecido Brim, na altura do tornozelo;</b> Cinto Em Nylon; Gorro De Pala; Calçado (Tênis); Meias.	





Estado da Bahia

## Prefeitura Municipal de Serra do Ramalho

CNPJ Nº: 16.417.784/0001-98

Rua Acre, s/n Centro, Serra do Ramalho



CEP – 47.630-000 - PABX – (77)3620-1198

PREFEITURA MUNICIPAL DE

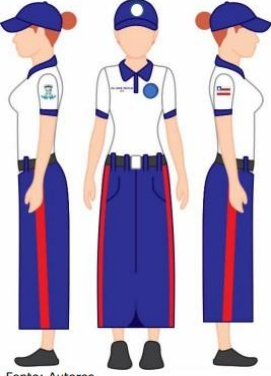

**SERRA DO RAMALHO**

TRANSPARÊNCIA E PARTICIPAÇÃO POPULAR

		 <p>Fonte: Autores</p>
3	<b>Uniforme De Educação Física</b> Camisa Gola Tipo Careca; Short/Calção (Meninos); Short/Saia (Meninas).	 <p>Fonte: Autores</p>
4	<b>Uniforme Facultativo Ao Discente - Agasalho</b> Blusão na cor azul.	 <p>Fonte: Autores</p>



Estado da Bahia

## Prefeitura Municipal de Serra do Ramalho

CNPJ Nº: 16.417.784/0001-98



Rua Acre, s/n Centro, Serra do Ramalho

CEP – 47.630-000 - PABX – (77)3620-1198

PREFEITURA MUNICIPAL DE

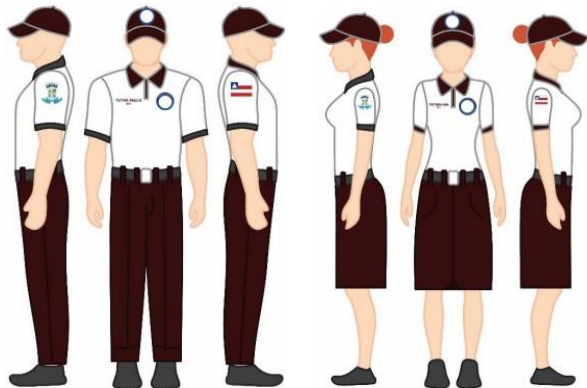

**SERRA DO RAMALHO**  
TRANSPARÊNCIA E PARTICIPAÇÃO POPULAR

5	<b>Uniformes Dos Militares (Gestão disciplinar)</b> Camisa Gola Polo; Calça Marrom Café Em Tecido Brim; Gorro De Pala Na Cor Marrom Café; Cinto Em Nylon; calçado (Botina).	 <p>Fonte: Autores</p>
6	<b>Brasão da Escola</b>	A SER INFORMADO POSTERIORMENTE
7	<b>Bandeira da Bahia</b>	
8	<b>Brasão do Município</b>	A SER INFORMADO POSTERIORMENTE



Estado da Bahia

## Prefeitura Municipal de Serra do Ramalho

CNPJ Nº: 16.417.784/0001-98

Rua Acre, s/n Centro, Serra do Ramalho

CEP – 47.630-000 - PABX – (77)3620-1198



### \* **CONTROLE DE QUALIDADE:**

A empresa vencedora deverá apresentar em até 03 (três) dias úteis após o certame, 01 (uma) amostra de cada item com etiqueta informando o nome do fabricante e a composição técnica do produto, de acordo com as especificações contidas nesse edital, protocoladas na Comissão de Licitação, para análise por parte da comissão de avaliação do setor demandante, para fins de comprovação das características dos uniformes.

Para avaliação e verificação das especificações técnicas, o licitante deverá apresentar juntamente com as amostras, laudos técnicos que atestem a conformidade dos produtos do segmento têxtil ofertados, em plena conformidade com as exigências das especificações do referido objeto.

Os laudos deverão ser emitidos por laboratórios têxteis credenciados ou acreditados ao INMETRO, com data de emissão a partir do ano de 2020, emitidos em nome da empresa licitante, e em conformidade com as características específicas dos produtos descritos nas tabelas abaixo.

Junto com os laudos técnicos deverá constar uma declaração conforme modelo abaixo, autorizando ao(s) Laboratório(s) emissor(es) dos Laudos Técnicos a comprovar a autenticidade dos mesmos perante à Comissão de Licitação da Prefeitura Municipal de Monte Santo, por solicitação direta da mesma.

Serão desclassificados os licitantes que deixarem de apresentar amostras e/ou laudos solicitados; apresentá-los de forma incompleta e/ou apresentá-los em desconformidade com as características específicas e especificações dos produtos descritos neste edital.

\* EXIGIR A APRESENTAÇÃO DE LAUDOS TÉCNICOS SÃO EXIGÊNCIAS QUE NÃO RESTRINGEM A PARTICIPAÇÃO DE FORNECEDORES QUE FABRICAM E/OU REVENDEM PRODUTOS DESTE SEGMENTO E GARANTEM AO COMPRADOR A AQUISIÇÃO DE PRODUTOS DE EXCELENTE QUALIDADE, APTOS A SEREM UTILIZADOS PELOS ALUNOS DE DIVERSAS IDADES. RESSALTA-SE QUE ESTA MEDIDA FOI ADOTADA EM EDITAIS ANTERIORES SEM NEGAR AOS INTERESSADOS CONDIÇÕES ISONÔMICAS DE PARTICIPAÇÃO E SOB O MANTO PROTETOR DE OUTRAS GARANTIAS LEGAIS. (VER EDITAIS DISPONÍVEIS NO PORTAL DE COMPRAS: [WWW.COMPRASNET.GOV.BR](http://WWW.COMPRASNET.GOV.BR) – FNDE – UASG: 153173 - PE Nº 039/2014 – PROCESSO Nº 23034.000070/2014.

\* O fato de se exigir que tais laudos sejam emitidos por instituições filiadas ao INMETRO – Instituto Nacional de Metrologia, Qualidade e Tecnologia, presente em todas regiões do país e em todos os Estados brasileiros, e que possui como associados diversas associações brasileiras de reconhecido destaque, centros tecnológicos, fundações de amparo à pesquisa, institutos técnicos, garante uma melhor confiabilidade nos laudos técnicos apresentados pelas empresas licitantes. Como o corpo técnico da Prefeitura Municipal não dispõe dos recursos e conhecimentos necessários para realizar tais testes, estes são atestados por meio de laudos técnicos e a exigência de tal filiação se justifica pelo reconhecimento e garantia da procedência destes laudos. (ver editais disponíveis no portal de compras: [www.comprasnet.gov.br](http://www.comprasnet.gov.br) – FNDE – UASG: 153173 - PE Nº 039/2014 – Processo Nº 23034.000070/2014.

### \* **TABELAS - CARACTERÍSTICAS ESPECÍFICAS:**

LAUDOS CO/PES/CV			
CARACTERÍSTICA	NORMA	ESPECIFICAÇÃO	TOLERÂNCIAS
Composição	Norma 20/13 e 20A/14 da AATCC	48% Algodão 34% Poliéster 18% Viscose	± 3%



Estado da Bahia

**Prefeitura Municipal de Serra do Ramalho**

CNPJ Nº: 16.417.784/0001-98

Rua Acre, s/n Centro, Serra do Ramalho

CEP – 47.630-000 - PABX – (77)3620-1198

PREFEITURA MUNICIPAL DE

**SERRA DO RAMALHO**

TRANSPARÊNCIA E PARTICIPAÇÃO POPULAR

Gramatura	NBR 10591:2008	160 g/m <sup>2</sup>	± 5%
Índice de Metamerismo	Leitura em Espectrofotômetro	Não apresentar Metamerismo	Não se aplica
Espessura	NBR 13371:2005	0,40 mm	± 0,05 mm
Estrutura	NBR 13462:1995	Meia Malha	Não se aplica
Solidez da cor à Lavagem	NBR ISO 105 C06:2010 B1M	Alteração: 4 Migração: 4	Mínima
Solidez da cor à Luz Artificial	NBR ISO 105 – B02:2019 (40 h)	Alteração: 1	Mínima
Solidez da cor à Fricção	NBR ISO 105 X12:2019	Úmido: 5 Seco: 5	Mínima
Solidez da cor ao Suor	NBR ISO 105 E04:2014	Suor Ácido: Migração: 4 Suor Ácido: Alteração: 4 Suor Alcalino: Migração: 4 Suor Alcalino: Alteração: 4	Mínima
Solidez da cor à ação do ferro de passar à quente	NBR 10188:2017	Seco: Migração: 4 Seco: Alteração: 4 Úmido: Migração: 4 Úmido: Alteração: 4 Molhado: Migração: 4 Molhado: Alteração: 4	Mínima
Solidez da cor à ação do cloro	Norma 61 (IVA)/13 da AATCC	Alteração: 3 Migração: 3	Mínima
Resistência ao Estouro	NBR 13384:1995	7,00 Kg/cm <sup>2</sup>	Mínima
Resistência à Formação do Pilling	ISO 12945-2:2000	Nota 3, obtida após 125 ciclos	Mínima

**APRESENTAR TODOS OS LAUDOS DA MALHA CO/PES/CV**

<b>LAUDOS RIBANA 100% POLIAMIDA</b>			
<b>CARACTERÍSTICA</b>	<b>NORMA</b>	<b>ESPECIFICAÇÃO</b>	<b>TOLERÂNCIAS</b>
Composição	NBR 11914:1992 e NBR 13538:1995	100% Poliamida	Não se aplica
Gramatura	NBR 10591:2008	270 g/m <sup>2</sup>	± 5 %
Índice de Metamerismo	Leitura em Espectrofotômetro	Não apresentar Metamerismo	Não se aplica
Espessura	NBR 13371:2005	0,70 mm	± 0,05 mm
Estrutura	NBR 13462:1995	Malha Helanca	Não se aplica
Densidade (Nº de cursos e colunas p/ unidade de comprimento)	NBR 12060:1991	Cursos = 20/cm Colunas = 14/cm	± 1/cm ± 1/cm
Solidez da cor à Lavagem	NBR ISO 105 C06:2010 B1M	Alteração: 4 Migração: 4	Mínima
Solidez da cor ao Suor	NBR ISO 105 E04:2014	Suor Ácido: Migração: 4 Suor Ácido: Alteração: 4 Suor Alcalino: Migração: 4 Suor Alcalino: Alteração: 4	Mínima
Solidez da cor à ação do ferro de passar à quente	NBR 10188:2017	Seco: Migração: 4 Seco: Alteração: 4 Úmido: Migração: 4 Úmido: Alteração: 4 Molhado: Migração: 4 Molhado: Alteração: 4	Mínima
Solidez da cor à ação do cloro	Norma 61 (IVA)/13 da AATCC	Alteração: 4	Mínima
Alterações Dimensionais	NBR 10320:1988 - Ciclo normal, temperatura 30°C, secagem varal / tambor	Comprimento - ± 3% Largura - ± 3%	Não se aplica
Resistência ao Estouro	NBR 13384:1995	1.822,67 kPa	Mínima
Resistência à Formação do Pilling	NBR ISO 12945-2:2000	Nota 5, obtida após 125 ciclos	Mínima

**Apresentar os todos os laudos para a malha Helanca 100% Poliamida.**



Estado da Bahia

## Prefeitura Municipal de Serra do Ramalho

CNPJ Nº: 16.417.784/0001-98

Rua Acre, s/n Centro, Serra do Ramalho

CEP – 47.630-000 - PABX – (77)3620-1198

PREFEITURA MUNICIPAL DE



**SERRA DO RAMALHO**

TRANSPARÊNCIA E PARTICIPAÇÃO POPULAR

LAUDOS BRIM 100% ALGODÃO			
CARACTERÍSTICA	NORMA	ESPECIFICAÇÃO	TOLERÂNCIAS
Composição	NBR 11914:1992 e NBR 13538:1995	100% Algodão	Não se aplica
Gramatura	NBR 10591:2008	310 g/m <sup>2</sup>	± 5 %
Solidez da cor à Limpeza a seco	NBR ISO 105 D01:2011	Alteração: 4 Migração: 4	Mínima
Solidez da cor à água	NBR ISO 105 E01:2014	Alteração: 4 Migração: 4	Mínima
Solidez da cor ao Suor	NBR ISO 105 E04:2014	Suor Ácido: Migração: 4 Suor Ácido: Alteração: 4 Suor Alcalino: Migração: 4 Suor Alcalino: Alteração: 4	Mínima

**APRESENTAR TODOS OS LAUDOS DO TECIDO BRIM**

### DESENHO TÉCNICO E TABELA DE MEDIDAS:

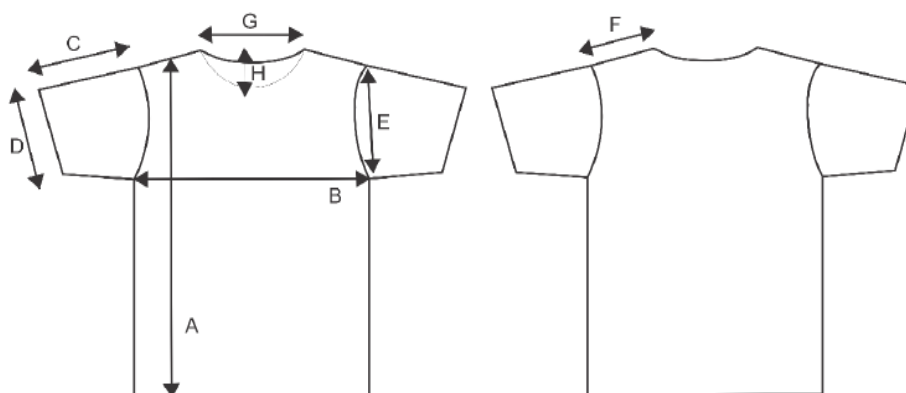

### TABELA DE DIMENSÕES CAMISA BÁSICA

TAMANHOS	INFANTIL				INFANTO-JUVENIL				ADULTO			
	2	4	6	8	10	12	14	16/PP	P	M	G	GG
A – Comprimento do Corpo	43	46	49	52	55	58	61	64	67	70	73	76
B – Largura do Corpo	35	37	39	41	43	45	47	49	51	54	57	60
C – Comprimento da Manga	11	12	13	14	15	16	17	18	20	21	22	23
D – Abertura da Manga	11	12	12	14	14	15	15	17	17	18	19	21
E – Cava da Reta	15	16	17	18	20	21	22	23	24	25	26	27
F – Comprimento do Ombro	7	8	8	9	10	11	12	12	13	14	15	16
G – Abertura Decote	13	13,5	14	14,5	15	15,5	16	17	17,5	18	19	20
H – Profundidade Decote frente	6	6,5	6,5	7	7	7,5	8	8	8,5	8,5	8,5	9

\* Tolerância de variação de medidas em 1,5 cm para mais ou para menos.



Estado da Bahia

## Prefeitura Municipal de Serra do Ramalho

CNPJ Nº: 16.417.784/0001-98

Rua Acre, s/n Centro, Serra do Ramalho

CEP – 47.630-000 - PABX – (77)3620-1198

PREFEITURA MUNICIPAL DE



**SERRA DO RAMALHO**

TRANSPARÊNCIA E PARTICIPAÇÃO POPULAR

### DESENHO TÉCNICO E TABELA DE MEDIDAS:

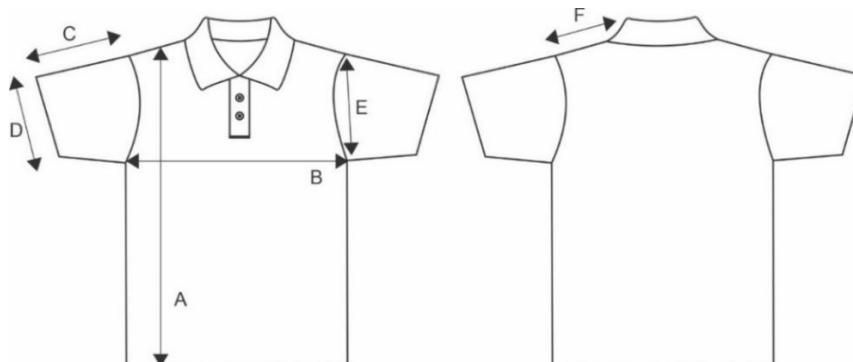

### TABELA DE DIMENSÕES CAMISA POLO

TAMANHOS	INFANTIL				INFANTO-JUVENIL				ADULTO			
	2	4	6	8	10	12	14	16/PP	P	M	G	GG
A – Comprimento do Corpo	43	46	49	52	55	58	61	64	67	70	73	76
B – Largura do Corpo	35	37	39	41	43	45	47	49	51	54	57	60
C – Comprimento da Manga	11	12	13	14	15	16	17	18	20	21	22	23
D – Abertura da Manga	11	12	12	14	14	15	15	17	17	18	19	21
E – Cava da Reta	15	16	17	18	20	21	22	23	24	25	26	27
F – Comprimento do Ombro	7	8	8	9	10	11	12	12	13	14	15	16

\* Tolerância de variação de medidas em 1,5 cm para mais ou para menos.

### TAMANHOS ESPECIAIS:

- EG: 82,5 X 63 (C X L).
- EXG: 85,5 X 66 (C X L).

### DESENHO TÉCNICO E TABELA DE MEDIDAS:

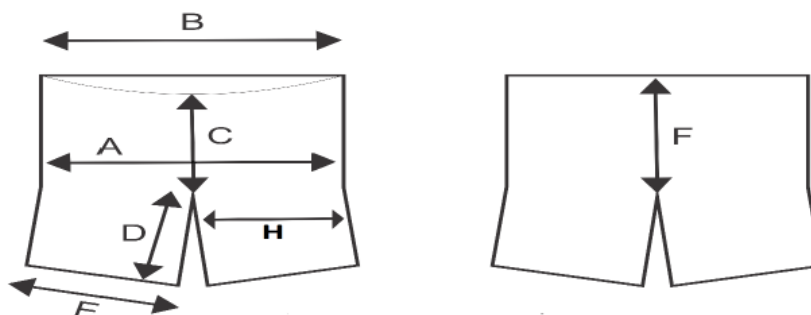

### TABELA DE DIMENSÕES CALÇÃO MASCULINO

TAMANHOS	INFANTIL				INFANTO-JUVENIL				ADULTO			
	2	4	6	8	10	12	14	16/PP	P	M	G	GG
A – Quadril	41	42	44	45	47	48	50	51	53	55	56	58
B – Cintura	21	23	24	26	27	29	30	32	33	36	39	41
C – Gancho Frente	23	24	25	26	27	28	29	30	31	32	33	34
D – Entre Pernas	19	20	21	22	23	24	25	26	27	28	29	30
E – Abertura Pernas	20,5	21	22	22,5	23,5	24	25	25,5	26,5	27,5	28	29



Estado da Bahia

## Prefeitura Municipal de Serra do Ramalho

CNPJ Nº: 16.417.784/0001-98

Rua Acre, s/n Centro, Serra do Ramalho

CEP – 47.630-000 - PABX – (77)3620-1198

PREFEITURA MUNICIPAL DE



**SERRA DO RAMALHO**

TRANSPARÊNCIA E PARTICIPAÇÃO POPULAR

F – Gancho Traseiro	27	28	29	30	31	32	33	34	35	36	37	38
H – Coxa	20,5	21	22	22,5	23,5	24	25	25,5	26,5	27,5	28	29

\* Tolerância de variação de medidas em 1,5 cm para mais ou para menos.

### DESENHO TÉCNICO E TABELA DE MEDIDAS:

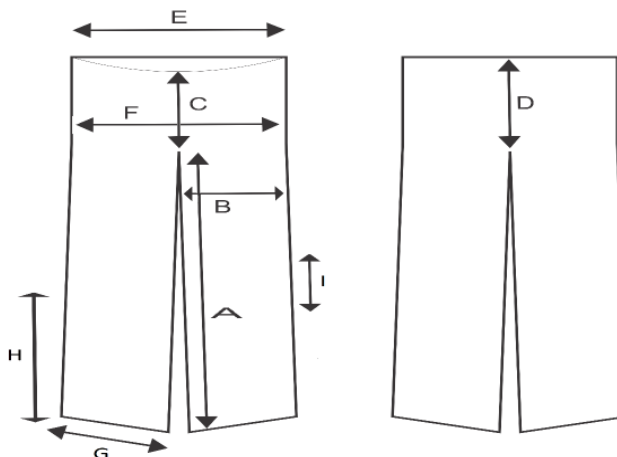

### TABELA DE DIMENSÕES CALÇA UNISSEX

TAMANHOS	INFANTIL				INFANTO-JUVENIL				ADULTO			
	2	4	6	8	10	12	14	16/PP	P	M	G	GG
A – Entre Pernas	40	47	51	55	60	64	67	70	74	76	80	84
B – Coxa	19,5	20,5	21	22	23	24	25	26	28	29,5	30,5	32
C – Gancho Frente	21	22	23	24	25	26	27	28	29	30	31	32
D – Gancho Traseiro	24	25	26	27	28	29	30	31	32	33	34	35
E – Cintura	21	23	24	26	27	29	30	32	33	36	39	41
F – Quadril	39	41	42	44	46	48	50	52	56	59	61	64
G – Abertura Pernas	14	15	16	17	18	19	20	21	23	24	25	26
H – Distância Reforço a Barra	11	12	13	13	13	14	14	15	15	16	17	18
I – Altura Reforço do Joelho	5,5	6	6,5	6,5	6,5	7	7	7,5	7,5	8	8,5	9

\* Tolerância de variação de medidas em 1,5 cm para mais ou para menos.

#### TAMANHOS ESPECIAIS:

- EG: 1,20 X 43 (C X L).
- EXG: 1,23 X 45 (C X L).

### 5. OBRIGAÇÕES DA CONTRATADA

#### A CONTRATADA OBRIGA-SE A:

5.1. Efetuar a entrega dos materiais/serviços em perfeitas condições, no prazo e local indicados pela secretaria de educação, em estrita observância das especificações deste termo de referência e da contratante, acompanhado da respectiva nota fiscal constando detalhadamente, no que couber, as indicações da marca, fabricante, modelo, tipo, procedência e prazo de garantia.

5.2. responsabilizar-se pelos vícios e danos decorrentes dos materiais/serviços, de acordo com os artigos 12, 13, 18 e 26, do código de defesa do consumidor (lei nº 8.078, de 1990).

5.3. O dever previsto no subitem anterior implica na obrigação de, a critério da administração, substituir, reparar, corrigir, remover, ou reconstruir, às suas expensas, no prazo máximo de 24h (vinte e quatro horas), o material e serviço com avarias ou defeitos.



Estado da Bahia

## Prefeitura Municipal de Serra do Ramalho

CNPJ Nº: 16.417.784/0001-98

Rua Acre, s/n Centro, Serra do Ramalho

CEP – 47.630-000 - PABX – (77)3620-1198



5.4. Atender prontamente a quaisquer exigências da administração, inerentes ao objeto da presente licitação.

5.5. Comunicar à administração, no prazo máximo de 24h (vinte e quatro) horas que antecede a data da entrega dos materiais e/ou a prestação do serviço, os motivos que impossibilitem o cumprimento do prazo previsto, com a devida comprovação.

5.6. Manter, durante toda a execução do contrato, em compatibilidade com as obrigações assumidas, todas as condições de habilitação e qualificação exigidas na licitação.

5.7. Não transferir a terceiros, por qualquer forma, nem mesmo parcialmente, as obrigações assumidas, nem subcontratar qualquer das prestações a que está obrigada, exceto nas condições autorizadas no termo de referência ou na minuta de contrato.

5.8. Responsabilizar-se pelas despesas dos tributos, encargos trabalhistas, previdenciários, fiscais, comerciais, taxas, fretes, seguros, deslocamento de pessoal, prestação de garantia e quaisquer outras que incidam ou venham a incidir na execução do contrato.

5.9. Acatar as decisões e observações feitas pela fiscalização da contratante.

5.10. Assumir inteira responsabilidade quanto à garantia e qualidade do material e do serviço prestado, reservando à contratante o direito de recusá-lo caso não satisfaça aos padrões especificados.

5.11. Atender, de imediato, às solicitações relativas à substituição, reposição ou troca do fornecimento do material e do serviço que não atenda ao especificado.

5.12. Quando for o caso, comunicar imediatamente à contratante qualquer anormalidade verificada, inclusive de ordem funcional, para que sejam adotadas as providências de regularização necessárias.

5.13. Assumir inteira responsabilidade quanto à qualidade do material e do serviço fornecido.

## **6. OBRIGAÇÕES DA CONTRATANTE**

### **A CONTRATANTE OBRIGA-SE A:**

6.1. Receber provisoriamente o material/serviço, disponibilizando local, data e horário.

6.2. Verificar minuciosamente, no prazo fixado, a conformidade dos bens recebidos provisoriamente com as especificações constantes do edital e da proposta, para fins de aceitação e recebimento definitivos.

6.3. Acompanhar e fiscalizar o cumprimento das obrigações da contratada, através de servidor especialmente designado.

6.4. Efetuar o pagamento à contratada mediante a apresentação da respectiva nota fiscal, devidamente discriminada e atestada pelo setor responsável, por meio de crédito em conta corrente bancária.

6.5. Conferir o fornecimento do material e do serviço, embora a contratada seja a única e responsável pelo fornecimento nas condições especificadas.

6.6. Atestar o adimplemento da obrigação, desde que satisfaça às exigências previstas neste termo.





Estado da Bahia

## Prefeitura Municipal de Serra do Ramalho

CNPJ Nº: 16.417.784/0001-98

Rua Acre, s/n Centro, Serra do Ramalho

CEP – 47.630-000 - PABX – (77)3620-1198



6.7. Prestar as informações e os esclarecimentos que venham a ser solicitados pela contratada viabilizando a boa execução do objeto contratado.

6.8. Proporcionar à contratada as condições para que possa fornecer o material/serviço dentro das normas estabelecidas.

### 7. DO FORNECIMENTO E FORMA DE PAGAMENTO

7.1. O objeto deste termo deverá ser entregue em até 20 (vinte) dias corridos, após o recebimento da Autorização de Fornecimento. A entrega do objeto deverá ser realizada na Secretaria Municipal de Educação, Cultura, Desporto e Lazer na Praça da Educação - Centro - CEP: 47.630-000 – Serra do Ramalho - Bahia, de acordo com a emissão da nota de empenho, pelo setor competente. Todas as despesas de transporte, tributos, frete, carregamento, descarregamento, encargos trabalhistas e previdenciários e outros custos decorrentes direta e indiretamente do fornecimento do objeto, correrão por conta exclusiva da contratada.

7.2. Caso o uniforme seja entregue em desacordo com os requisitos estabelecidos pela Secretaria Municipal de Educação, Cultura, Desporto e Lazer, ou em quantidade inferior ao estabelecido, à empresa deverá substituí-lo ou complementá-lo.

7.3. Verificada a não-conformidade da mercadoria, ou de algum dos produtos, o licitante vencedor deverá promover as correções necessárias no prazo máximo de 48 (quarenta e oito) horas, sujeitando-se às penalidades previstas no Edital.

7.4. A Nota Fiscal/Fatura deve, obrigatoriamente, ser entregue junto com o seu objeto.

7.5. Após o prazo de conferência e aprovação do recebimento definitivo do objeto deste Edital e comprovada a manutenção das exigências da habilitação, as notas fiscais de fatura serão encaminhadas à contabilidade/tesouraria para o efetivo pagamento, no prazo de até 30 (trinta) dias, contado da data do atesto de conformidade da nota fiscal.

7.6. Os pagamentos serão creditados em favor da contratada, por meio de depósito Bancário em conta corrente indicada na proposta, contendo o nome do banco, agência, localidade e número da conta corrente em que deverá ser efetivado o crédito.

7.7. Na ocorrência de rejeição da nota fiscal, motivada por erros ou incorreções, o prazo estipulado no subitem anterior passará a ser contado a partir da data da sua reapresentação.

7.8. Para a efetivação do pagamento, o FORNECEDOR REGISTRADO deverá apresentar as certidões negativas de débitos para com o Sistema de Seguridade Social (INSS), o Fundo de Garantia por Tempo de Serviço (FGTS), certidões negativas de tributos e contribuições federais expedidas pela Secretaria da Receita Federal e pela Procuradoria da Fazenda Nacional, Prova de inexistência de débitos inadimplidos perante a Justiça do Trabalho, mediante a apresentação de Certidão Negativa de Débitos Trabalhistas e certidões negativas de tributos municipais. O FORNECEDOR REGISTRADO deverá manter a regularidade durante todo o período da contratação.

7.9. Na ocorrência de rejeição da nota fiscal, motivada por erros ou incorreções, o prazo estipulado no subitem anterior passará a ser contado a partir da data da sua reapresentação.

### 8. DA FISCALIZAÇÃO

8.1. A fiscalização da contratação decorrente do edital caberá à Secretaria Municipal de



Estado da Bahia

## Prefeitura Municipal de Serra do Ramalho

CNPJ Nº: 16.417.784/0001-98

Rua Acre, s/n Centro, Serra do Ramalho

CEP – 47.630-000 - PABX – (77)3620-1198



Educação, Cultura, Desporto e Lazer, que determinará o que for necessário para regularizar faltas ou defeitos, nos termos do art. 67, da Lei Federal nº 8.666/93 e, na sua falta ou impedimento, pelo seu substituto legal.

8.2. A Fiscalização dos fornecimentos/serviços se dará através do seu fiscal de contratos o senhor Osman Alves Mascarenhas para exercer a função de Fiscal de Contrato da Prefeitura Municipal, conforme portaria nº 008/2021;

O servidor Victor Ramon dos Santos Cruz para exercer a função de Fiscal de Contrato do Fundo Municipal de Educação, conforme portaria nº 004/2023.

8.3. Competirá ao responsável pela fiscalização acompanhar o fornecimento dos serviços, inclusive observância às quantidades máximas a serem adquiridas, rejeitar os serviços em desacordo com as especificações do edital, bem como, dirimir as dúvidas que surgirem no decorrer do fornecimento, dando ciência de tudo ao licitante adjudicado, conforme art. 67 da Lei n. 8.666/93.

### 9. DA DOTAÇÃO ORÇAMENTÁRIA

9.1 As despesas decorrente do objeto deste Termo ocorrerá na Programação conforme item **3.3.** deste edital e terá o valor global estimado, conforme processo administrativo nº 100/2023, que serve como base para licitação.

### 10. INFORMAÇÕES AOS LICITANTES

10.1. Os licitantes poderão contatar com a Secretaria Municipal de Educação, Cultura, Desporto e Lazer pelo telefone (77) 3620-1198, para dirimir dúvidas e prestar os esclarecimentos necessários quanto a execução e fornecimento do objeto a ser adquirido, bem como demais informações pertinentes.

*Aprovo o presente Termo de Referência.*

Serra do Ramalho - Bahia, 11 de Julho de 2023.

**Jean Carlos Ferreira Dourado**

Secretaria Municipal de Educação, Cultura, Desporto e Lazer



Estado da Bahia

## Prefeitura Municipal de Serra do Ramalho

CNPJ Nº: 16.417.784/0001-98

Rua Acre, s/n Centro, Serra do Ramalho

CEP – 47.630-000 - PABX – (77)3620-1198

PREFEITURA MUNICIPAL DE



**SERRA DO RAMALHO**

TRANSPARÊNCIA E PARTICIPAÇÃO POPULAR

### DECLARAÇÃO DE AUTORIZAÇÃO PARA SOLICITAÇÃO DE LAUDOS TÉCNICOS EDITAL DE PREGÃO ELETRÔNICO Nº 031/2023

Ref.: (identificação da licitação)

A ....., inscrito no CNPJ Nº....., por intermédio de seu representante legal o(a) Sr(a)....., portador(a) da Carteira de Identidade nº..... e do CPF nº ....., **DECLARA**, para fins de verificação da autenticidade dos Laudos Técnicos apresentados no Pregão Eletrônico Nº 031/2023, fica autorizado a(s) Comissão Permanente de Licitação da Prefeitura Municipal de Monte Santo, através do Pregoeiro(a), solicitar originais dos laudos via e-mail, caso julgue necessário, conforme descrição abaixo:

**ÓRGÃO EMISSOR:**

**LAUDO Nº**

**AMOSTRA**

**DATA ENTRADA**

**DATA AVALIAÇÃO**

\_\_\_\_\_  
Assinatura do Representante Legal  
Cargo

**Obs: Carimbar declaração com carimbo do CNPJ**



Estado da Bahia

## Prefeitura Municipal de Serra do Ramalho

CNPJ Nº: 16.417.784/0001-98

Rua Acre, s/n Centro, Serra do Ramalho

CEP – 47.630-000 - PABX – (77)3620-1198



### A N E X O I I I

## MODELO DE DECLARAÇÃO DE ATENDIMENTO ÀS CONDIÇÕES DE HABILITAÇÃO

EDITAL DE PREGÃO Nº 031/2023

*(usar papel timbrado da empresa, incluído endereço e CNPJ)*

### DECLARAÇÃO DE ATENDIMENTO ÀS CONDIÇÕES DE HABILITAÇÃO

Ao

Pregoeiro da Prefeitura Municipal de Serra do Ramalho/Ba  
Serra do Ramalho/Ba

Sr. Pregoeiro,

A .....(Razão Social da empresa)....., CNPJ °....., localizada à..... **DECLARA**, para fins de participação na licitação **Pregão nº.....**, promovida pela PREFEITURA MUNICIPAL DE SERRA DO RAMALHO/BA, e sob as penas da lei, de que atende a todas as exigências de HABILITAÇÃO contidas no referido Edital.

Local de data,

*(Identificação e assinatura do responsável pela empresa)*



Estado da Bahia

## Prefeitura Municipal de Serra do Ramalho

CNPJ Nº: 16.417.784/0001-98

Rua Acre, s/n Centro, Serra do Ramalho

CEP – 47.630-000 - PABX – (77)3620-1198



### A N E X O I V

## MODELO DE APRESENTAÇÃO DE PROPOSTA COMERCIAL

### EDITAL DE PREGÃO Nº 031/2023

À  
PREFEITURA MUNICIPAL DE SERRA DO RAMALHO/BA  
Rua Acre s/nº - Centro, Serra do Ramalho/Ba.

Prezados Senhores,

Atendendo à convocação feita pelo Edital de Pregão n.º 031/2023, estamos apresentando proposta para fornecer o seguinte objeto: A Contratação de Empresa para Fornecimento de Fardamento Escolar para o município de Serra do Ramalho/Ba, objeto da licitação em referência, declarando expressamente, que:

- recebemos todos as informações e documentos necessários à elaboração da proposta;
- acompanha esta Proposta a Planilha de Preços contendo a descrição, quantidade, valor unitário e global de cada item do(s) referido(s) Lote(s), bem como total geral por extenso;
- concordamos, sem qualquer restrição, com as condições de execução indicadas no Edital e seus Anexos, comprometendo-nos a proceder a venda dos bens objeto desta licitação;
- o portador desta carta Sr. \_\_\_\_\_, R.G. \_\_\_\_\_, está devidamente habilitado a prestar todas as informações e esclarecimentos requeridos sobre nossa proposta e autorizado a assumir, em nome desta empresa, os compromissos e obrigações relacionados com esta licitação;
- a proposta terá prazo de validade de \_\_\_\_ (\_\_\_\_\_) dias corridos, a contar da data da sua entrega.

Local e data

\_\_\_\_\_  
(Nome, cargo e assinatura do representante legal ou procurador)  
(Número de identidade do declarante)



Estado da Bahia

## Prefeitura Municipal de Serra do Ramalho

CNPJ Nº: 16.417.784/0001-98

Rua Acre, s/n Centro, Serra do Ramalho

CEP – 47.630-000 - PABX – (77)3620-1198



### MODELO

#### DECLARAÇÃO QUE VERSA SOBRE O TRABALHO DO MENOR

#### EDITAL DE LICITAÇÃO

PREGÃO ELETRÔNICO N.º 031/2023

### ANEXO V

#### DECLARAÇÃO

(Nome da Empresa) \_\_\_\_\_, inscrito no CNPJ nº \_\_\_\_\_, por intermédio de seu representante legal o(a) Sr(a) \_\_\_\_\_, portador(a) da Carteira de Identidade nº \_\_\_\_\_ e do CPF nº \_\_\_\_\_, DECLARA, para fins do disposto no inciso V do art. 27 da Lei nº 8.666, de 21 de junho de 1993, acrescido pela Lei nº 9.854, de 27 de outubro de 1999, que não emprega menor de dezoito anos em trabalho noturno, perigoso ou insalubre e não emprega menor de dezesseis anos.

**Ressalva:** emprega menor, a partir de quatorze anos, na condição de aprendiz (\*)

**(Observação: em caso afirmativo, assinalar a ressalva acima)**

Local e Data \_\_\_\_\_ de \_\_\_\_\_ de 2023

Assinatura \_\_\_\_\_

Nome e número da identidade do declarante



Estado da Bahia

## Prefeitura Municipal de Serra do Ramalho

CNPJ Nº: 16.417.784/0001-98

Rua Acre, s/n Centro, Serra do Ramalho

CEP – 47.630-000 - PABX – (77)3620-1198



### MODELO

### DECLARAÇÃO DE INEXISTÊNCIA DE FATO SUPERVENIENTE

### EDITAL DE LICITAÇÃO

### PREGÃO ELETRÔNICO N.º 031/2023

## ANEXO VI

### DECLARAÇÃO

(NOME DA EMPRESA) \_\_\_\_\_, CNPJ  
Nº \_\_\_\_\_, sediada na..... (endereço completo), declara, sob as penas da  
lei, que até a presente data inexistem fatos impeditivos para sua habilitação no processo  
licitatório – Pregão Eletrônico nº 031/2023, da Prefeitura Municipal de Serra do Ramalho -  
Bahia, ciente da obrigatoriedade de declarar ocorrências posteriores.

Local e Data \_\_\_\_\_ de \_\_\_\_\_ de 2023

Assinatura \_\_\_\_\_  
Nome e número da identidade do declarante



Estado da Bahia

## Prefeitura Municipal de Serra do Ramalho

CNPJ Nº: 16.417.784/0001-98

Rua Acre, s/n Centro, Serra do Ramalho

CEP – 47.630-000 - PABX – (77)3620-1198



### PREGÃO ELETRÔNICO Nº 031/2023

#### ANEXO VII

### MODELO DE DECLARAÇÃO PARA MICROEMPRESAS E EMPRESAS DE PEQUENO PORTE

(modelo)

(Papel timbrado ou carimbo da empresa)

À

**PREFEITURA MUNICIPAL DE SERRA DO RAMALHO - BAHIA**

REF. Pregão nº \_\_\_\_\_

A empresa....., com sede na ....., nº ....., C.N.P.J. nº ....., **DECLARA**, sob as penas do artigo 299 do Código Penal, que se enquadra na situação de.....(microempresa ou empresa de pequeno porte) nos termos da Lei Complementar nº 123/2006 e que inexistem fatos supervenientes que conduzam ao seu desenquadramento dessa situação.

Por ser expressão da verdade, firmamos a presente.

**Assinatura do Responsável pela Empresa**  
(Nome Legível/Cargo/Carimbo do CNPJ)

**Local e data**

**OBS.: - ESTE DOCUMENTO DEVERÁ SER ENTREGUE NO ATO DO CREDENCIAMENTO, OU SEJA, FORA DOS ENVELOPES.**





Estado da Bahia

## Prefeitura Municipal de Serra do Ramalho

CNPJ Nº: 16.417.784/0001-98

Rua Acre, s/n Centro, Serra do Ramalho

CEP – 47.630-000 - PABX – (77)3620-1198



### A N E X O VIII MINUTA DE CONTRATO

#### EDITAL DE PREGÃO Nº 031/2023

O **MUNICÍPIO DE SERRA DO RAMALHO**, Estado da Bahia, CNPJ nº. 16.417.784/0001-98, localizada a Rua Acre, s/n – Centro – Serra do Ramalho – BA, neste ato representado pelo Exmo. Sr. **ELI CARLOS DOS ANJOS SANTOS, Prefeito Municipal**, portador do RG nº 1472348320 SSP/BA e CPF/MF nº. 026.881.125-38, residente e domiciliado na Rua Goiás, nº 16 - Centro – Serra do Ramalho – BA, CEP: 47.630-000, legalmente investido e no exercício de pleno mandato, através do **FUNDO MUNICIPAL DE \_\_\_\_\_**, CNPJ nº \_\_\_\_\_, com endereço na \_\_\_\_\_ Serra do Ramalho – Bahia, representado por seu Gestor \_\_\_\_\_, portador do RG nº \_\_\_\_\_ e CPF nº \_\_\_\_\_, Doravante denominado **CONTRATANTE**, e, do outro lado, a empresa \_\_\_\_\_, pessoa jurídica de direito privado, inscrita no CNPJ/MF sob o nº \_\_\_\_\_ estabelecida à \_\_\_\_\_, através de seu Sócio-Gerente o senhor(a) \_\_\_\_\_, portador de cédula de identidade nº \_\_\_\_\_ e CPF nº \_\_\_\_\_, denominando-se a partir de agora, simplesmente, **CONTRATADA**; firmam o presente a: A Contratação de Empresa para Fornecimento de Fardamento Escolar para o município de Serra do Ramalho/Ba, decorrente da homologação da licitação na modalidade de Pregão Eletrônico n.º 031/2023, pelo Prefeito Municipal em \_\_\_\_\_; com fundamento nas disposições da Lei Federal nº 10.520/2002, e Lei Federal n.º 8.666/1993 (com suas modificações), Processo Administrativo nº 100/2023, e às seguintes cláusulas contratuais abaixo descritas.

#### CLÁUSULA PRIMEIRA - DO OBJETO

O objeto do presente contrato é a prestação de serviços da **CONTRATADA** para o Fornecimento de Fardamento Escolar para o município de Serra do Ramalho/Ba, cuja descrição detalhada, bem como as obrigações assumidas pela mesma, consta do processo licitatório na modalidade Pregão Eletrônico n.º 031/2023, e Proposta apresentada pela **CONTRATADA**, conforme especificações constantes nos seus anexos a este CONTRATO.

#### CLÁUSULA SEGUNDA – DA VINCULAÇÃO

O processo, normas, instruções, assim também a proposta da **CONTRATADA** constante na licitação modalidade Pregão Eletrônico n.º 031/2023, passam a fazer parte integrante deste instrumento contratual independente de transcrições.

#### CLÁUSULA TERCEIRA – DAS CONDIÇÕES DE HABILITAÇÃO

A **CONTRATADA** deverá manter durante toda a execução do objeto deste CONTRATO, em compatibilidade com as obrigações por ele assumidas, todas as condições de habilitação e qualificação exigidas no ato convocatório.

#### CLÁUSULA QUARTA - DOS PRAZOS

I – De vigência do CONTRATO o presente CONTRATO terá vigência de 12 (doze) meses, contados de sua assinatura, podendo ser prorrogado por iguais e sucessivos períodos, até o limite de 60 (sessenta) meses.

II - De execução dos serviços/fornecimento descritas nesse instrumento, a **CONTRATADA** deverá observar os seguintes prazos: da entrega dos materiais não superior a 05(cinco) dias corridos, contados a partir da data do pedido feito pela **CONTRATANTE**, e dos fornecimentos e prestações de serviços a serem entregues, prazo não superior a 30 (trinta) dias corridos, contados a partir da data do período da Ordem de Serviço feita pela **CONTRATANTE**.



Estado da Bahia

## Prefeitura Municipal de Serra do Ramalho

CNPJ Nº: 16.417.784/0001-98

Rua Acre, s/n Centro, Serra do Ramalho

CEP – 47.630-000 - PABX – (77)3620-1198



### CLÁUSULA QUINTA - DO REGIME DE FORNECIMENTO

O presente Contrato subordina-se ao regime de fornecimento parcelado, sendo dele decorrentes das obrigações da CONTRATADA e do CONTRATANTE.

### CLÁUSULA SEXTA - DAS OBRIGAÇÕES DA CONTRATADA

Além das obrigações estipuladas neste instrumento, no anexo I, Termo de Referência ou estabelecidas em lei, particularmente na Lei nº 8.666, de 21.06.93, constituem, ainda, obrigações da CONTRATADA:

I – Observar, durante a execução dos serviços/materiais contratados, o fiel cumprimento das pertinentes leis federais, estaduais e municipais vigentes ou que venham a vigor, sendo a única responsável pelas infrações que venham a ser cometidas, ficando, desde já, convencionado que a CONTRATANTE poderá descontar de qualquer crédito da CONTRATADA a importância correspondente a eventuais pagamentos desta natureza que a CONTRATANTE venha efetuar por imposição legal;

II – Manter, durante a vigência deste CONTRATO, todas as condições exigidas na ocasião da contratação (habilitação e proposta), comprovando, sempre que solicitado pela CONTRATANTE, a regularidade perante o Fundo de Garantia por Tempo de Serviço – FGTS(CRF), e a Previdência Social (CND) e demais exigências do PREGÃO ELETRÔNICO nº 031/2023.

III. Manter um elevado padrão de qualidade e segurança no processo de fornecimentos dos serviços/materiais a serem executados de forma satisfatória, a fim de evitar qualquer tipo de punição;

VI. Organizar e manter relação aos serviços e materiais e similares que se adapte às necessidades da CONTRATANTE, fornecendo listagem com nome e endereço dos respectivos credenciados, os quais poderão ser substituídos pela **CONTRATADA**, desde que tal alteração não implique na diminuição e na queda do padrão do serviço, fornecendo a referida relação sempre que solicitada;

V. Manter em funcionamento Central de Atendimento Telefônico – Serviço de Atendimento ao Cliente – SAC, 24 horas por dia, para prestar informações, receber comunicações de interesse da CONTRATANTE e de seus fornecedores;

VI. Fornecer suporte para customização de sistema para efetuar pedido de crédito através de arquivos eletrônicos;

VII. Permitir credenciamento, a qualquer tempo, de estabelecimentos comerciais;

VIII. Promover a realização de atividades de conscientização e de educação alimentar para os trabalhadores, além de divulgar sobre métodos de vida saudável, seja mediante campanhas, seja por meio de programas de duração continuada.

IX. Cumprir todas as obrigações trabalhistas e previdenciárias junto a seus empregados, ficando estabelecido que a **CONTRATADA** é considerada, para todos os fins e efeitos jurídicos, como única e exclusiva empregadora, afastado a CONTRATANTE, em qualquer hipótese, de qualquer responsabilidade, direta e indireta, trabalhista e previdenciária.

XI. Garantir que os seus estabelecimentos por ela credenciados se situem nas imediações dos locais de trabalho;

XII. Entregar o(s) bem(s) descritos) na Cláusula Primeira, de acordo com a proposta apresentada e as requisições emitidas pela Administração;

XIII. Responder pelos vícios e defeitos ocultos do produto;

XIV. Receber o preço estipulado na Cláusula Quinta.

XV. Assumir todos os gastos e despesas que se fizerem necessários para o adimplemento das obrigações decorrentes deste contrato;

XVI. Não transferir, total ou parcialmente, o objeto deste contrato;

XVII. Comunicar à Prefeitura Municipal de Serra do Ramalho/Ba, os eventuais casos fortuitos e de força maior, dentro do prazo de 2 (dois) dias úteis após a verificação do fato e apresentar os documentos para a respectiva aprovação, em até 5(cinco) dias consecutivos, a partir da data de sua ocorrência, sob pena de não serem considerados;



Estado da Bahia

## Prefeitura Municipal de Serra do Ramalho

CNPJ Nº: 16.417.784/0001-98

Rua Acre, s/n Centro, Serra do Ramalho

CEP – 47.630-000 - PABX – (77)3620-1198



### CLÁUSULA SÉTIMA - DAS OBRIGAÇÕES DA CONTRATANTE

Além de outras obrigações estipuladas neste instrumento ou estabelecidas em lei, particularmente na Lei nº 8.666, de 21.06.93, constituem, ainda, obrigações do **CONTRATANTE**:

I. Designar, como Gestor do **CONTRATO**, o **Secretário Municipal de Administração** da **CONTRATANTE**, que será responsável pela avaliação da prestação dos serviços e fornecimento dos materiais, pela liquidação da despesa e pelo atestado de cumprimento das obrigações assumidas, consoante as disposições do artigo 67 da Lei nº 8.666/93;

II. Realizar, quando conveniente, a substituição do gestor designado no inciso anterior, por outro profissional, mediante carta endereçada à **CONTRATADA**;

III. Colocar à disposição da **CONTRATADA** todas as informações necessárias para a perfeita execução dos serviços objeto deste **CONTRATO**;

IV. Comunicar à **CONTRATADA**, por escrito:

- a) Quaisquer instruções ou procedimentos sobre assuntos relacionados com este **CONTRATO**;
- b) A aplicação de eventual penalidade.

V. Realizar os pedidos dos materiais e serviços por meio de arquivo eletrônico disponibilizado pela **CONTRATADA**;

VI. Informar as necessidades de credenciamento de estabelecimentos comerciais;

VII. Realizar os pagamentos, de acordo com os pedidos feitos, dentro do prazo estabelecido no **CONTRATO**;

VIII. Pagar as despesas inerentes ao Contrato no valor, condições e situações estipuladas na cláusula nona;

IX. Receber o(s) bem(s) descritos na Cláusula Primeira.

### CLÁUSULA OITAVA - DO RECEBIMENTO

O objeto do presente contrato será recebido pelo **CONTRATANTE** na forma do disposto no inciso II do art. 73 da Lei Federal n.º 8.666/93, com suas posteriores alterações.

**PARÁGRAFO PRIMEIRO** – Ainda que recebido em caráter definitivo, subsistirá, na forma da lei, a responsabilidade da **CONTRATADA** pela qualidade, perfeição e especificação do objeto deste contrato.

**PARÁGRAFO SEGUNDO** – É obrigação comum o cumprimento dos prazos avençados neste instrumento.

**PARÁGRAFO TERCEIRO** – Fica assegurado ao **CONTRATANTE** o direito de devolver, sem qualquer ônus, o produto que não corresponda às características descritas na Cláusula Primeira.

### CLÁUSULA NONA - DO PREÇO

O **CONTRATANTE** pagará à **CONTRATADA** pelo fornecimento do material/serviços objeto do presente contrato, a importância estimada global de R\$ \_\_\_\_\_ (\_\_\_\_\_), fixada de acordo com o Edital de licitação Pregão Eletrônico n.º 031/2023.

**PARÁGRAFO PRIMEIRO** – Será feito Termo Aditivo para indicar o novo valor global a ser empenhado nos exercícios vindouros.

**PARÁGRAFO SEGUNDO** - O pagamento será efetuado mediante a apresentação da Nota Fiscal/Fatura, conforme o caso, que deverá ser emitida e atestada a conformidade dos serviços pelo setor competente da Prefeitura Municipal de Serra do Ramalho/Ba de acordo com as exigências contratuais.

**PARÁGRAFO TERCEIRO** - Nenhum pagamento isentará a contratada das responsabilidades contratuais, nem implicará aprovação definitiva da execução do objeto deste contrato.

**PARÁGRAFO QUARTO** - Nenhum pagamento será efetuado à Contratada, enquanto estiver pendente de liquidação qualquer obrigação financeira em virtude de penalidades ou



Estado da Bahia

## Prefeitura Municipal de Serra do Ramalho

CNPJ Nº: 16.417.784/0001-98

Rua Acre, s/n Centro, Serra do Ramalho

CEP – 47.630-000 - PABX – (77)3620-1198



inadimplência contratual.

**PARÁGRAFO QUINTO** - Nos casos de eventuais atrasos de pagamento, o valor devido deverá ser acrescido de encargos moratórios, mediante a aplicação do disposto na legislação pertinente.

**PARÁGRAFO SEXTO** - Sendo a contratada optante pelo SIMPLES, deverá a mesma apresentar cópia do respectivo termo de opção juntamente com a nota fiscal de serviços de modo a que os tributos incidentes sobre a operação sejam recolhidos naquela modalidade.

### CLÁUSULA DÉCIMA – DA FORMA E CONDIÇÕES DE PAGAMENTO

**O CONTRATANTE** efetuará o pagamento objeto deste, mensalmente/parceladamente ou após a execução total dos serviços, por meio de crédito em conta bancária em 10(dez) dias uteis a contar da data de apresentação da Nota Fiscal/Fatura, desde que tenha sido efetuado ateste pelo Gestor do **CONTRATO** das obrigações contratuais assumidas pela **CONTRATADA**, conforme previsto na **CLÁUSULA SÉTIMA**, inciso I, deste Instrumento.

**PARÁGRAFO PRIMEIRO** – A **CONTRATADA** – entregará, no protocolo do **CONTRATANTE**, no mínimo duas vias da Nota Fiscal/Fatura referente ao objeto deste **CONTRATO**, fazendo constar, obrigatoriamente, número da OS – Ordem de Serviço, nome e número do Banco, nome e número da agência e número da conta corrente.

**PARÁGRAFO SEGUNDO** – A Nota Fiscal/Fatura deverá ser encaminhada a **CONTRATANTE**, com os dados de identificação da Prefeitura Municipal ou do Fundo Municipal:

**PARÁGRAFO TERCEIRO** – Caso a **CONTRATANTE** não efetue o pagamento na forma prevista nesta **CLÁUSULA**, aos valores devidos serão acrescidos juros de mora de 1,0%(um por cento) ao mês, “pro rata tempore”, calculados desde o dia do vencimento até a data da efetiva liquidação.

### CLÁUSULA DÉCIMA PRIMEIRA – REACTUAÇÃO E REAJUSTE

A cada 12 (doze) meses de vigência deste **CONTRATO**, o preço ajustado para os serviços poderá ser reactuado de acordo com o estabelecido a Lei nº 8.666/93. O reajuste será realizado somente depois do transcurso de um ano consecutivo, de **ACORDO COM** Índice Nacional de Preço ao Consumidor – INPC do IBGE. A Administração poderá adotar um outro Índice desde que extinto o aqui indicado ou em decorrência de outros fatores que reflitam na execução do contrato, devendo ser devidamente motivados e justificados no processo administrativo.

### CLÁUSULA DÉCIMA SEGUNDA - DA DOTAÇÃO ORÇAMENTÁRIA

As despesas decorrentes deste instrumento de Contrato correrão por conta da Lei Orçamentária do Município de Serra do Ramalho/Ba, à conta da seguinte programação:

Unidade	05.01	SEC. MUNICIPAL DE ADMINISTRAÇÃO E FINANÇAS
Atividade	2.006	Gestão de Política de ação da Secretaria de Administração
Atividade	2.079	Manutenção da Segurança Pública
Elemento	33.90.39	Outros Serviços de Terceiros – Pessoa Jurídica
Elemento	33.90.30	Material de Consumo
Unidade	07.01	SEC. MUNICIPAL DE EDUC., CULTURA, DESPORTO E LAZER – FUNDO MUNICIPAL DE EDUCAÇÃO
Atividade	2.010	Desenvolvimento das Ações do Ensino Fundamental – Rec. Próprios
Atividade	2.011	Gerenciamento e Manutenção de Creches
Atividade	2.013	Desenvolvimento das Ações do Ensino Infantil
Atividade	2.015	Ações de Apoio do Ensino Superior
Atividade	2.016	Apoio as Atividades Esportivas e Recreativas
Atividade	2.076	Gestão das Ações do Fundo de Cultura
Atividade	2.077	Manutenção do Conselho Municipal de Educação
Atividade	2.089	Desenvolvimento de Ações de Apoio a Cultura



Estado da Bahia

## Prefeitura Municipal de Serra do Ramalho

CNPJ Nº: 16.417.784/0001-98

Rua Acre, s/n Centro, Serra do Ramalho

CEP – 47.630-000 - PABX – (77)3620-1198

PREFEITURA MUNICIPAL DE



**SERRA DO RAMALHO**  
TRANSPARÊNCIA E PARTICIPAÇÃO POPULAR

Elemento	33.90.39	Outros Serviços de Terceiros – Pessoa Jurídica
Elemento	33.90.30	Material de Consumo

**PARÁGRAFO ÚNICO** -Será feito Termo Aditivo para indicar a dotação orçamentária pela qual correrão das despesas nos exercícios vindouros.

### CLÁUSULA DÉCIMA TERCEIRA - GARANTIA CONTRATUAL

A **CONTRATADA** prestará garantia contratual no valor correspondente a 0,5% (zero virgula cinco por cento) do valor global anual do presente **CONTRATO**, que lhe será devolvida após o cumprimento fiel, correto e integral dos termos contratuais.

### CLÁUSULA DÉCIMA QUARTA - CESSÃO E TRANSFERÊNCIA DO CONTRATO E DIREITOS

Este **CONTRATO** obrigará e disciplinará os contratantes e seus sucessores, não podendo nenhum deles ceder ou transferir o **CONTRATO** ou quaisquer direitos dele decorrentes.

**PARÁGRAFO ÚNICO** - É vedada a cessão de qualquer crédito decorrente do presente **CONTRATO** e de todo e qualquer título de crédito, emitido em razão do mesmo, que conterà, necessariamente, a cláusula “Não à Ordem”, retirando-lhe o caráter de circulabilidade, eximindo-se a **CONTRATANTE**, de todo e qualquer pagamento ou obrigação a terceiros, por títulos colocados em cobrança, desconto, caução ou outra modalidade de circulação ou garantia, inclusive quanto aos direitos emergentes do presente

**CONTRATO** e, em hipótese alguma, a **CONTRATANTE** aceitará tais títulos, os quais serão devolvidos, imediatamente, à pessoa jurídica ou física que os houver apresentado.

### CLÁUSULA DÉCIMA QUINTA - PENALIDADES

Em caso de descumprimento das exigências expressamente formuladas pela **CONTRATANTE** ou inobservância de quaisquer das demais obrigações contratuais e/ou legais, sem motivo justificado, a **CONTRATADA** ficará sujeita às seguintes penalidades:

I. Advertência;

II. Multa de até 10% (dez por cento) sobre o valor total do **CONTRATO** na hipótese de descumprimento das obrigações e prazos nele estabelecidos; e

III. Suspensão do direito de licitar e de contratar com a **CONTRATANTE**, pelo prazo de até 5 (cinco) anos.

**PARÁGRAFO PRIMEIRO** - As penalidades previstas nos incisos I e III poderão ser aplicadas juntamente com a prevista no inciso II.

**PARÁGRAFO SEGUNDO** - Quando da aplicação da penalidade prevista no inciso II, fica o **CONTRATANTE** desde logo autorizado a reter e compensar, dos créditos da **CONTRATADA**, o valor da multa devida.

**PARÁGRAFO TERCEIRO** – Em qualquer hipótese de aplicação das penalidades previstas na legislação e no presente contrato será garantido o direito ao devido processo legal.

### CLÁUSULA DÉCIMA SEXTA – RESCISÃO

O presente **CONTRATO** poderá ser rescindido:

I) por ato unilateral e escrito pela **CONTRATANTE**, nas hipóteses previstas nos incisos I a XII, XVII e XVIII, do artigo 78 da Lei n.º 8.666/93, com a devida motivação, assegurado o contraditório, no prazo de 5(cinco) dias úteis, sem prejuízo da aplicação das penalidades previstas na **CLÁUSULA DÉCIMA**;

II) por acordo entre as partes, mediante autorização da autoridade competente, reduzida a termo, e desde que haja conveniência para a **CONTRATANTE**, com antecedência de 30 (trinta) dias;

III) por via judicial, nos termos da legislação.

**PARÁGRAFO PRIMEIRO** - Rescindido o **CONTRATO** nos termos dos incisos I ao XI e XVIII do art. 78 da Lei n.º 8.666/93, além de responder por perdas e danos decorrentes do **CONTRATO**, a **CONTRATADA** obriga-se ao pagamento de multa correspondente a 10% (dez por cento) do



Estado da Bahia

## Prefeitura Municipal de Serra do Ramalho

CNPJ Nº: 16.417.784/0001-98

Rua Acre, s/n Centro, Serra do Ramalho

CEP – 47.630-000 - PABX – (77)3620-1198



valor do saldo remanescente e atualizado deste **CONTRATO**, considerando-a dívida líquida e certa, e acarretando para a **CONTRATANTE**, no que couber, as consequências previstas no artigo 80, incisos I a IV, da Lei nº 8.666/93.

**PARÁGRAFO SEGUNDO** - A **CONTRATANTE** comunicará por escrito à **CONTRATADA**, com antecedência mínima de 30 (trinta) dias, a decisão de rescindir o **CONTRATO** com base no inciso II desta **CLÁUSULA** e nos incisos XII e XVII, do artigo 78, da Lei nº 8.666/93.

### **CLÁUSULA DÉCIMA SÉTIMA - DAS SANÇÕES ADMINISTRATIVAS**

Serão aplicadas à **CONTRATADA** as sanções administrativas em caso de descumprimento das obrigações assumidas perante o **CONTRATANTE** na forma estabelecida no item 14 do Edital Pregão Eletrônico n.º 031/2023.

### **CLÁUSULA DÉCIMA OITAVA - DA FISCALIZAÇÃO**

No curso da execução dos serviços, caberá ao **CONTRATANTE**, o direito de fiscalizar a fiel observância das disposições contratuais, promovendo a aferição qualitativa dos materiais entregues sem prejuízo da fiscalização exercida pela **CONTRATADA**.

§ 1º. A execução do presente contrato será acompanhada e fiscalizada pela Secretaria Municipal de Administração.

§ 2º. A fiscalização exercida pelo **CONTRATANTE** não implica em corresponsabilidade sua ou do responsável pelo acompanhamento do contrato, não excluindo nem reduzindo a responsabilidade da **CONTRATADA**, inclusive por danos que possam ser causados ao **CONTRATANTE** ou a terceiros, por qualquer irregularidade decorrente de culpa ou dolo da **CONTRATADA** na execução do contrato.

A Fiscalização dos fornecimentos/serviços se dará através do seu fiscal de contratos o senhor Osman Alves Mascarenhas para exercer a função de Fiscal de Contrato da Prefeitura Municipal, conforme portaria nº 008/2021;

O servidor Victor Ramon dos Santos Cruz para exercer a função de Fiscal de Contrato do Fundo Municipal de Educação, conforme portaria nº 004/2023.

### **CLÁUSULA DÉCIMA NONA - DISPOSIÇÕES FINAIS**

Este **CONTRATO** representa todo o acordo entre as partes com relação ao objeto nele previsto. Qualquer ajuste complementar que crie ou altere direitos e obrigações há de ser efetuado por escrito e assinado pelos representantes de ambas as partes.

**PARÁGRAFO PRIMEIRO** - Integram o presente **CONTRATO** o **TERMO DE REFERÊNCIA – ANEXO I** do Edital do **PREGÃO ELETRÔNICO N.º 031/2023**, e a proposta apresentada pela **CONTRATADA**, respectivamente em seus anexos ao presente Instrumento.

**PARÁGRAFO SEGUNDO** - A omissão ou tolerância quanto à exigência do estrito cumprimento as obrigações contratuais ou ao exercício da prerrogativa decorrente do contrato não constituirá renúncia ou novação nem impedirá a parte de exercer seu direito a qualquer tempo.

### **CLÁUSULA VIGÉSSIMA - FORO**

Fica eleito o foro da Comarca deste município para solucionar eventuais litígios decorrentes deste **CONTRATO**, afastado qualquer outro, por mais privilegiado que seja.

E, por estarem assim justos e contratados, firmam o presente instrumento, redigido em 2 (duas) vias de igual teor e forma, para um só efeito de contrato, juntamente com as testemunhas abaixo.

Serra do Ramalho–BA, \_\_\_ de \_\_\_\_\_ 2023.



Estado da Bahia

## Prefeitura Municipal de Serra do Ramalho

CNPJ Nº: 16.417.784/0001-98

Rua Acre, s/n Centro, Serra do Ramalho

CEP – 47.630-000 - PABX – (77)3620-1198

PREFEITURA MUNICIPAL DE



**SERRA DO RAMALHO**

TRANSPARÊNCIA E PARTICIPAÇÃO POPULAR

MUNICIPIO DE SERRA DO RAMALHO

**Eli Carlos dos Anjos Santos**

**CONTRATANTE**

FUNDO MUNICIPAL DE \_\_\_\_\_

**Gestor do Fundo**

**CONTRATANTE**

RAZÃO SOCIAL

Responsável

**CONTRATADA**

Testemunha

RG:

Testemunha

RG:

O presente Contrato está conforme as disposições contidas na legislação pertinente, notadamente no quanto previsto na Lei nº. 8.666/93 e suas alterações.

Procurador Jurídico

OAB/BA nº



Estado da Bahia

## Prefeitura Municipal de Serra do Ramalho

CNPJ Nº: 16.417.784/0001-98

Rua Acre, s/n Centro, Serra do Ramalho

CEP – 47.630-000 - PABX – (77)3620-1198



### ANEXO IX

#### (MODELO DE DECLARAÇÃO PARA A SITUAÇÃO PREVISTA NO SUBITEM 9.2.5.4/9.2.5.5)

A Licitante \_\_\_\_\_, CNPJ/MF nº \_\_\_\_\_, por seu representante legal (ou responsável técnico) abaixo assinado, declara, sob as penalidades da lei, de que a licitante não esteja impedida de licitar e/ou contratar com a Administração Pública, nem foi declarada inidônea ficando obrigada a comunicar sob as penalidades cabíveis, a superveniência de fato impeditivo para contratar com o Poder Público.

Cidade, data

\_\_\_\_\_  
Assinatura do representante legal

Nome: \_\_\_\_\_

Função: \_\_\_\_\_

**OU**

A Licitante \_\_\_\_\_, CNPJ/MF nº \_\_\_\_\_, por seu representante legal (ou responsável técnico) abaixo assinado, declara, sob as penalidades da lei, de que os custos propostos cobrirão quaisquer dificuldades da execução dos serviços e que possuem conhecimento das dificuldades e dimensionamento dos dados não fornecidos pela Prefeitura Municipal, a não verificação dessas dificuldades não podem ser avocadas, no desenrolar dos trabalhos, como fonte de alteração dos termos contratuais que venham a ser estabelecidos.

Cidade, data

\_\_\_\_\_  
Assinatura do representante legal

Nome: \_\_\_\_\_

Função: \_\_\_\_\_